



**รายงานผลการติดตามและประเมินผล
แผนพัฒนาองค์การบริหารส่วนจังหวัดลำพูน
ประจำปีงบประมาณ พ.ศ. ๒๕๖๕**

**คณะกรรมการติดตามและประเมินผล
แผนพัฒนาองค์การบริหารส่วนจังหวัดลำพูน**

คำนำ

ด้วยรัฐธรรมนูญแห่งราชอาณาจักรไทย พ.ศ.๒๕๖๐ มาตรา ๒๕๓ ในการดำเนินงานให้องค์กรปกครองส่วนท้องถิ่น สภาท้องถิ่นและผู้บริหารท้องถิ่นเปิดเผยข้อมูล และรายงานผลการดำเนินงานให้ประชาชนทราบ รวมตลอดทั้งมีกลไกให้ประชาชนในท้องถิ่นมีส่วนร่วมด้วย ทั้งนี้ ตามหลักเกณฑ์และวิธีการที่กฎหมายบัญญัติ

ระเบียบกระทรวงมหาดไทยว่าด้วยการจัดทำแผนพัฒนาขององค์กรปกครองส่วนท้องถิ่น พ.ศ. ๒๕๔๘ และแก้ไขเพิ่มเติมถึง (ฉบับที่ ๓) พ.ศ.๒๕๖๑ ข้อ ๓๐ (๕) กำหนดให้ผู้บริหารท้องถิ่นเสนอผลการติดตามและประเมินผลต่อสภาท้องถิ่น และคณะกรรมการพัฒนาท้องถิ่น พร้อมทั้งประกาศผลการติดตามและประเมินผลแผนพัฒนาให้ประชาชนในท้องถิ่นทราบในที่เปิดเผยภายในสิบห้าวันนับแต่วันที่ผู้บริหารท้องถิ่นเสนอผลการติดตามและประเมินผลดังกล่าว และต้องปิดประกาศโดยเปิดเผยไม่น้อยกว่าสามสิบวัน โดยอย่างน้อยปีละครั้งภายในเดือนธันวาคมของทุกปี

ดังนั้น เพื่อให้การติดตามและประเมินผลแผนพัฒนาองค์การบริหารส่วนจังหวัดลำพูนเกิดประโยชน์สูงสุดจึงส่งผลให้การบริการประชาชนเป็นไปตามเป้าหมายที่ตั้งไว้ได้อย่างมีประสิทธิภาพและดำเนินงานบริการสาธารณะตามตัวชี้วัดที่กำกับไว้ได้อย่างมีประสิทธิภาพ องค์การบริหารส่วนจังหวัดลำพูนจึงจัดทำรายงานผลการติดตามและประเมินผลแผนพัฒนาองค์การบริหารส่วนจังหวัดลำพูน ประจำปีงบประมาณ พ.ศ.๒๕๖๕ เพื่อนำผลการติดตามและประเมินผลมาใช้ปรับปรุงและพัฒนาการบริหารงานขององค์การบริหารส่วนจังหวัดลำพูนในการจัดบริการสาธารณะแก่ประชาชนในจังหวัดลำพูนให้เกิดประโยชน์สูงสุด ต่อไป

คณะกรรมการติดตามและประเมินผลแผนพัฒนา
องค์การบริหารส่วนจังหวัดลำพูน

สารบัญ

	หน้า
ส่วนที่ ๑ บทนำ	๑
๑. ความสำคัญของการติดตามและประเมินผล	๑
๒. วัตถุประสงค์ของการติดตามและประเมินผล	๓
๓. ขั้นตอนของการติดตามและประเมินผล	๓
๔. กรอบและแนวทางในการติดตามและประเมินผล	๗
๕. ระเบียบวิธีในการติดตามและประเมินผล	๑๐
๖. กำหนดเครื่องมือที่ใช้ในการติดตามและประเมินผล	๑๐
๗. ประโยชน์ของการติดตามและประเมินผล	๑๒
ส่วนที่ ๒ การติดตามและประเมินผล	๑๔
๑. สรุปผลการติดตามและประเมินผล ปีงบประมาณ พ.ศ.๒๕๖๕	๑๔
๒. แนวทางติดตามและประเมินผลแผนพัฒนาองค์การบริหารส่วนจังหวัดลำพูน ปีงบประมาณ พ.ศ.๒๕๖๕	๘๑
ส่วนที่ ๓ ผลการวิเคราะห์การติดตามและประเมินผล	๘๒
๑. การประเมินยุทธศาสตร์และโครงการเพื่อความสอดคล้องแผนพัฒนาท้องถิ่น (พ.ศ.๒๕๖๑-๒๕๖๕) ขององค์การบริหารส่วนจังหวัดลำพูน	๘๒
๒. สรุปผลการวิเคราะห์การติดตามและประเมินผล	๙๕
ส่วนที่ ๔ สรุปผล ข้อเสนอแนะและข้อเสนอแนะ	๙๖
๑. สรุปผลการพัฒนาท้องถิ่นในภาพรวม	๙๖
๒. ปัญหาและข้อเสนอแนะในการจัดทำแผนพัฒนาท้องถิ่นในอนาคต	๑๐๒
๓. ข้อเสนอแนะ	๑๐๓
ภาคผนวก	



รายงานผลการติดตามและประเมินผลแผนพัฒนาองค์การบริหารส่วนจังหวัดลำพูน ประจำปีงบประมาณ พ.ศ.๒๕๖๕ (เดือนตุลาคม ๒๕๖๔ - เดือนกันยายน ๒๕๖๕)

ส่วนที่ ๑ บทนำ

๑. ความสำคัญของการติดตามและประเมินผล

การติดตาม (Monitoring) และประเมินผล (Evaluation) เป็นกระบวนการที่แตกต่างกันมีจุดหมายไม่เหมือนกัน แต่กระบวนการทั้งสองมีความเกี่ยวข้องสัมพันธ์กัน และเมื่อนำแนวคิดและหลักการติดตามและประเมินผล (Monitoring and Evaluation) มาประสานใช้ด้วยกันอย่างเหมาะสม จะช่วยให้ผู้บริหารท้องถิ่น สมาชิกสภาท้องถิ่น และข้าราชการขององค์กรปกครองส่วนท้องถิ่น สามารถกำกับดูแล ทบทวน และพัฒนางานพัฒนาท้องถิ่นตามแผนงาน โครงการได้อย่างมีประสิทธิภาพและประสิทธิผล การติดตามและประเมินผลแผนพัฒนาท้องถิ่นขององค์กรปกครองส่วนท้องถิ่น จึงเป็นการติดตามผลที่สำคัญ ดังนี้

๑) ผลการปฏิบัติงานของผู้รับผิดชอบแต่ละงาน โครงการเพื่อการพัฒนาขององค์กรปกครองส่วนท้องถิ่นหรือกิจกรรมต่างๆ ที่ดำเนินการหรือไม่ได้ดำเนินการตามแผนพัฒนาท้องถิ่นที่ได้กำหนดไว้หรือไม่ รวมทั้งงบประมาณในการดำเนินงาน

๒) ผลการใช้ปัจจัยหรือทรัพยากรต่างๆ ในการพัฒนาขององค์กรปกครองส่วนท้องถิ่น ตรวจสอบดูว่าแผนงาน โครงการเพื่อการพัฒนาได้รับปัจจัยหรือทรัพยากรทั้งด้านปริมาณและคุณภาพตามระยะเวลาที่กำหนดไว้หรือไม่อย่างไร

๓) ผลการดำเนินงาน ตรวจสอบดูว่าได้ผลตรงตามเป้าหมายที่กำหนดไว้หรือไม่เพียงใด มีปัญหาอุปสรรคอะไรบ้าง ทั้งในด้านการจัดทำแผนพัฒนาท้องถิ่น การดำเนินการตามแผนงานและโครงการเพื่อการพัฒนาท้องถิ่น และขั้นตอนต่างๆ ในการดำเนินการตามโครงการเพื่อการพัฒนาท้องถิ่น

๔) ความสำคัญของการติดตามและประเมินผลแผนพัฒนาท้องถิ่นเป็นเครื่องมือสำคัญในการทดสอบผลการดำเนินงานตามภารกิจขององค์กรปกครองส่วนท้องถิ่นว่าดำเนินการได้ตามเป้าหมายที่กำหนดไว้หรือไม่ ทำให้ทราบและกำหนดทิศทางการพัฒนาได้อย่างเป็นรูปธรรมและเกิดความชัดเจนที่จะทำให้ทราบถึงจุดแข็ง (strengths), จุดอ่อน (weaknesses), โอกาส (opportunities), ปัญหาหรืออุปสรรค (threats) ของแผนพัฒนาท้องถิ่น (พ.ศ.๒๕๖๑-๒๕๖๕) โครงการ กิจกรรมต่างๆ ซึ่งอาจเกิดจากนโยบายของผู้บริหารท้องถิ่นเองหรือตอบสนอง/ถือปฏิบัติตามนโยบายของรัฐบาล สภาพพื้นที่และผู้ที่เกี่ยวข้องเพื่อนำไปสู่การปรับปรุงแผนงาน โครงการพัฒนาให้สอดคล้องกับสภาพพื้นที่แวดล้อมในสังคมภายใต้ความต้องการและความพึงพอใจของประชาชน

บทสรุปของความสำคัญก็คือ ในการไปสู่การวางแผนการพัฒนาในปีต่อๆ ไปเพื่อให้เกิดผลสัมฤทธิ์เชิงคุณค่าในกิจกรรมสาธารณะมากที่สุดและเมื่อพบจุดแข็งก็ต้องเร่งรีบดำเนินการและจะต้องมีความสุขุมรอบคอบในการดำเนินการขยายโครงการ งานต่างๆ ที่เป็นจุดแข็งและพึงรอโอกาสในการเสริมสร้างให้เกิดจุดแข็งนี้ และเมื่อพบปัญหาและอุปสรรคก็ต้องตั้งรับให้มั่น รอโอกาสที่จะดำเนินการและตั้งมั่นอย่างสุขุมรอบคอบพยายามลดถอยสิ่งที่เป็นปัญหาและอุปสรรค เมื่อพบจุดอ่อนต้องหยุดและถดถอยปัญหาลงให้ได้ ดำเนินการปรับปรุงให้ดีขึ้นตั้งรับให้มั่นเพื่อรอโอกาสและสุดท้ายเมื่อมีโอกาสก็จะต้องใช้พันธมิตรหรือผู้มีส่วนได้ส่วนเสียในองค์กรปกครองส่วนท้องถิ่นให้เกิดประโยชน์เพื่อดำเนินการขยายแผน โครงการ งานต่างๆ พร้อมการปรับปรุงและเร่งรีบดำเนินการ สิ่งเหล่านี้จะถูกค้นพบเพื่อให้เกิดการพัฒนาการจัดบริการสาธารณะในท้องถิ่น โดยการติดตามและประเมินผลซึ่งส่งผลให้เกิดกระบวนการพัฒนาอย่างเข้มแข็งและมีความยั่งยืน เป็นไปตามเป้าประสงค์ที่ตั้งไว้ได้อย่างดียิ่ง

การติดตามและประเมินผลแผนพัฒนาท้องถิ่นเป็นการติดตามและประเมินผลความสอดคล้องและความสำเร็จของแผนพัฒนาท้องถิ่นขององค์กรปกครองส่วนท้องถิ่นและการติดตามและประเมินผลโครงการพัฒนาที่องค์กรปกครองส่วนท้องถิ่นได้ดำเนินการตามแผนดำเนินงานว่าเป็นไปตามเป้าหมายการพัฒนาที่สอดคล้องกับพันธกิจซึ่งสามารถนำไปสู่การบรรลุวิสัยทัศน์ที่องค์กรปกครองส่วนท้องถิ่นกำหนดหรือไม่ และโครงการพัฒนานั้นประสบความสำเร็จตามกรอบการประเมินผลระดับใด การวางระบบติดตามและประเมินผลแผนพัฒนาองค์กรปกครองส่วนท้องถิ่น มีฐานคิดว่าระบบติดตามและประเมินผลไม่อาจแยกตัวเองออกจากระบบการบริหารแผนทั้งหมด ดังนั้นระบบอื่นๆ ที่เกิดขึ้น ก่อนหน้าที่แผนพัฒนาจะดำเนินการจึงเป็นเหมือนบริบทที่ย่อมจะส่งผลต่อการบริหารแผน และจะส่งผลต่อการติดตามและประเมินผลด้วยเช่นกัน ดังนั้น ระบบติดตามและประเมินผลครั้งนี้ จึงมีกรอบแนวคิดตามแผนภาพดังนี้

แผนภูมิแสดงปัจจัยและสภาพแวดล้อมของกระบวนการติดตามและประเมินผล

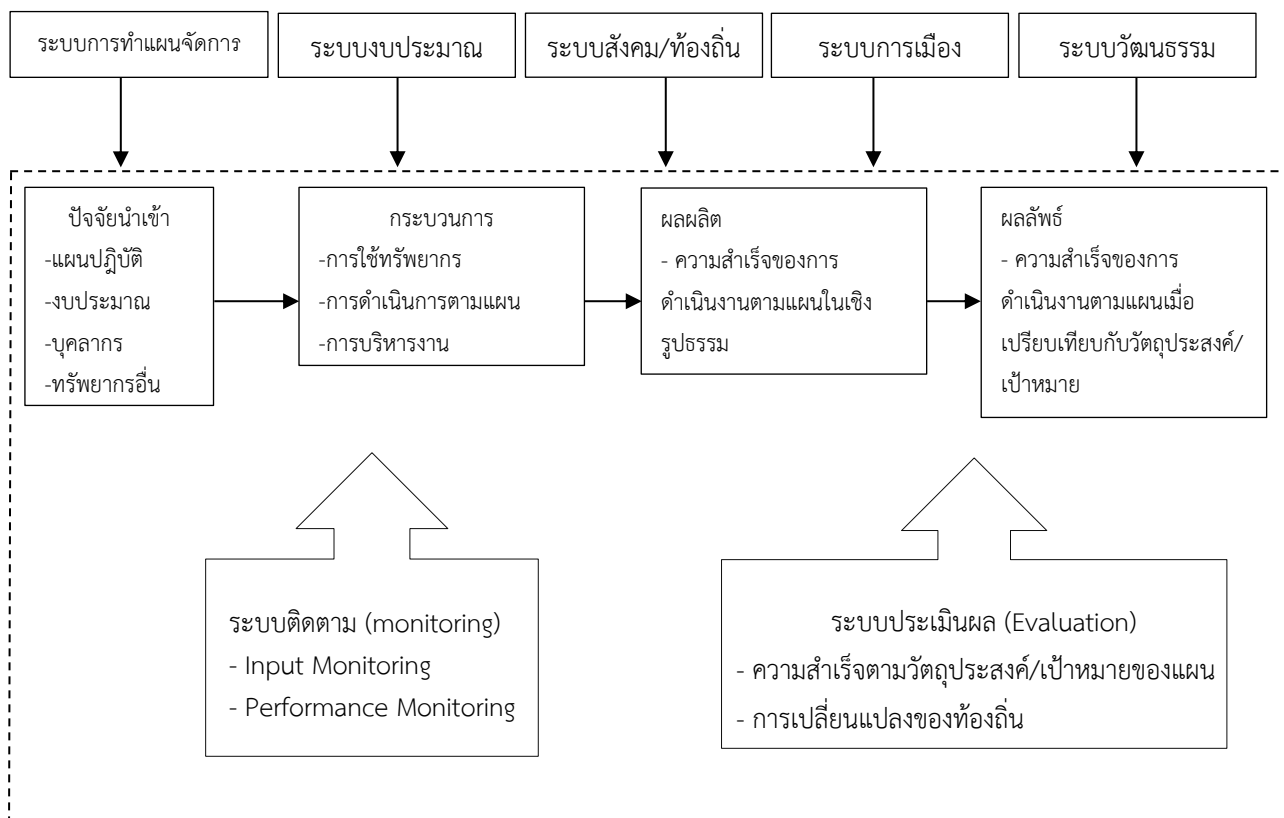

๒. วัตถุประสงค์ของการติดตามและประเมินผล

การติดตามและประเมินผลแผนพัฒนาท้องถิ่นมุ่งค้นหาแผนงาน โครงการที่ได้ดำเนินการไปแล้วว่า สิ่งใดควรดำเนินการต่อไปตามวัตถุประสงค์ของแผนงาน โครงการ หรือศึกษาระหว่างดำเนินการตามโครงการเพื่อการพัฒนาท้องถิ่นว่ามีปัญหาใดควรปรับปรุงหรือการบรรลุเป้าหมาย ติดตามและประเมินผลแผนงานโครงการ เพื่อการพัฒนาท้องถิ่นที่ไม่ได้ดำเนินการเป็นเพราะเหตุใด เกิดปัญหาจากเรื่องใด จึงได้กำหนดเป็นวัตถุประสงค์ได้ ดังนี้

(๑) เพื่อเป็นเครื่องมือในการบริหารราชการท้องถิ่นขององค์กรปกครองส่วนท้องถิ่น ซึ่งจะช่วย คอบสนองภารกิจตามอำนาจหน้าที่ของหน่วยงาน รวมทั้งปรับปรุงการปฏิบัติงานให้ดีขึ้น มีประสิทธิภาพและ ประสิทธิภาพ

(๒) เพื่อให้ทราบความก้าวหน้าการดำเนินงานตามระยะเวลาและเป้าหมายที่กำหนดไว้ สภาพผล การดำเนินงาน ตลอดจนปัญหา อุปสรรคในการพัฒนาท้องถิ่นตามภารกิจที่ได้กำหนดไว้

(๓) เพื่อเป็นข้อมูลสำหรับเร่งรัด ปรับปรุง แก้ไข ข้อยกพร่องของการดำเนินงาน โครงการ การ ยกเลิกโครงการที่ไม่เหมาะสมหรือหมดความจำเป็น

(๔) เพื่อทราบถึงสภาพการบริหารการใช้จ่ายงบประมาณขององค์กรปกครองส่วนท้องถิ่น

(๕) เพื่อสร้างความรับผิดชอบของผู้บริหารท้องถิ่น หัวหน้าส่วนราชการ ผู้รับผิดชอบโครงการ พัฒนาขององค์กรปกครองส่วนท้องถิ่นที่จะต้องผลักดันให้การดำเนินการตามแผนงาน โครงการต่างๆ เป็นไปอย่างมี ประสิทธิภาพ บรรลุวัตถุประสงค์และก่อให้เกิดประโยชน์กับผู้มีส่วนได้ส่วนเสีย ผู้มีส่วนเกี่ยวข้อง ประชาชนใน ท้องถิ่นและสังคมส่วนรวมมากที่สุด

(๖) เพื่อติดตามและประเมินผลการดำเนินงานตามตัวชี้วัดร้อยละความสำเร็จของการปฏิบัติงาน ตามแผนงาน/โครงการพัฒนา ในปีงบประมาณ พ.ศ.๒๕๖๕

๓. ขั้นตอนการติดตามและประเมินผล

ระเบียบกระทรวงมหาดไทยว่าด้วยการจัดทำแผนพัฒนาขององค์กรปกครองส่วนท้องถิ่น พ.ศ. ๒๕๔๘ และแก้ไขเพิ่มเติมถึง (ฉบับที่ ๓) พ.ศ.๒๕๖๑ ข้อ ๒๙ กำหนดว่า คณะกรรมการติดตามและประเมินผล แผนพัฒนาท้องถิ่น มีอำนาจหน้าที่ ดังนี้

(๑) กำหนดแนวทาง วิธีการในการติดตามและประเมินผลแผนพัฒนา

(๒) ดำเนินการติดตามและประเมินผลแผนพัฒนา

(๓) รายงานและเสนอความเห็นซึ่งได้จากการติดตามและประเมินผลแผนพัฒนาต่อผู้บริหาร ท้องถิ่นเพื่อให้ผู้บริหารท้องถิ่นเสนอต่อสภาท้องถิ่น และคณะกรรมการพัฒนาท้องถิ่นพร้อมทั้งประกาศผลการ ติดตามและประเมินผลแผนพัฒนาให้ประชาชนในท้องถิ่นทราบในที่เปิดเผยภายในสิบห้าวันนับแต่วันรายงานผลและ เสนอความเห็นดังกล่าวและต้องประกาศไว้เป็นระยะเวลาไม่น้อยกว่าสามสิบวันโดยอย่างน้อยปีละหนึ่งครั้งภายใน เดือนธันวาคมของทุกปี

(๔) แต่งตั้งคณะอนุกรรมการหรือคณะทำงานเพื่อช่วยปฏิบัติงานตามที่เห็นสมควร

ขั้นตอนที่ ๑ ดำเนินการแต่งตั้งคณะกรรมการติดตามและประเมินผลแผนพัฒนาท้องถิ่น

แต่งตั้งคณะกรรมการตามระเบียบกระทรวงมหาดไทยว่าด้วยการจัดทำแผนพัฒนาองค์กรปกครองส่วนท้องถิ่น พ.ศ.๒๕๔๘ และแก้ไขเพิ่มเติมถึง (ฉบับที่ ๓) พ.ศ.๒๕๖๑ หมวด ๖ ข้อ ๒๘ กำหนดให้ผู้บริหารท้องถิ่น แต่งตั้งคณะกรรมการติดตามและประเมินผลแผนพัฒนาท้องถิ่น โดยคณะกรรมการฯ ประกอบด้วยตัวแทนจากภาคส่วนต่างๆ คือ

- (๑) สมาชิกสภาท้องถิ่นที่สภาท้องถิ่นคัดเลือก จำนวน ๓ คน
- (๒) ผู้แทนประชาคมท้องถิ่นที่ประชาคมท้องถิ่นคัดเลือก จำนวน ๒ คน
- (๓) ผู้แทนหน่วยงานที่เกี่ยวข้องผู้บริหารท้องถิ่นคัดเลือก จำนวน ๒ คน
- (๔) หัวหน้าส่วนการบริหารที่คัดเลือกกันเอง จำนวน ๒ คน
- (๕) ผู้ทรงคุณวุฒิ ที่ผู้บริหารท้องถิ่นคัดเลือก จำนวน ๒ คน

โดยให้คณะกรรมการเลือกกรรมการหนึ่งคนทำหน้าที่ประธานคณะกรรมการและกรรมการอีกหนึ่งคนทำหน้าที่เลขานุการของคณะกรรมการ

กรรมการตามข้อ ๒๘ ให้มีวาระอยู่ในตำแหน่งคราวละสี่ปี และอาจได้รับการคัดเลือกอีกได้ คณะกรรมการติดตามและประเมินผลแผนพัฒนาท้องถิ่น ต้องดำเนินการให้การติดตามและประเมินผลแผนพัฒนาท้องถิ่นบรรลุวัตถุประสงค์ตามแผนพัฒนาท้องถิ่น ดังนี้

- (๑) ประชุมเพื่อกำหนดกรอบแนวทาง และวิธีการติดตามและประเมินผลแผนพัฒนาท้องถิ่น โดยการกำหนดกรอบ แนวทาง วิธีการ และห้วงเวลาให้เหมาะสม
- (๒) ดำเนินการติดตามและประเมินผลแผนพัฒนาท้องถิ่นตามกรอบแนวทาง วิธีการ และห้วงเวลาที่กำหนด โดยสามารถติดตามและประเมินผลได้ตลอดระยะเวลา
- (๓) รายงานผลและเสนอความเห็นซึ่งได้จากการติดตามและประเมินผลแผนพัฒนาท้องถิ่นต่อผู้บริหารท้องถิ่น

แผนภูมิแสดงแผนผังการแต่งตั้งคณะกรรมการติดตามและประเมินผลแผนพัฒนาท้องถิ่น

แผนผังการแต่งตั้งคณะกรรมการติดตามและประเมินผล

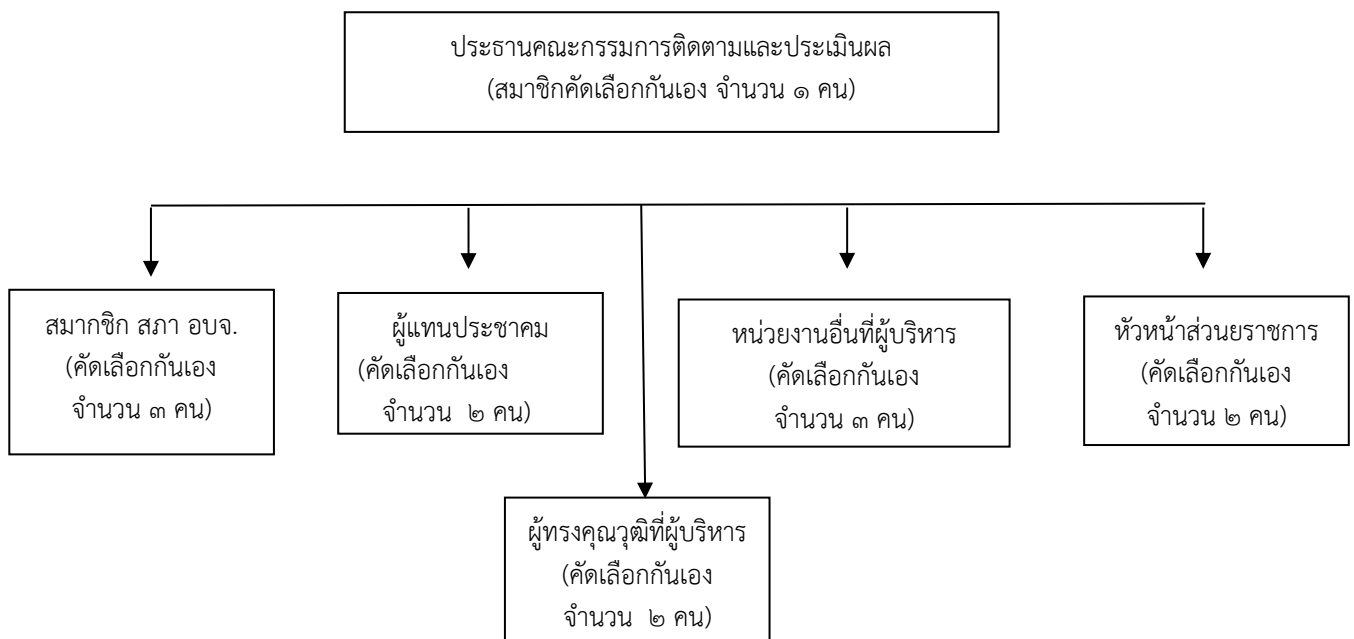

ขั้นตอนที่ ๒ การกำหนดแนวทางและวิธีการ

คณะกรรมการติดตามและประเมินผลแผนพัฒนาท้องถิ่นได้กำหนดการแบ่งขั้นตอนเพื่อเป็นการกำหนดแนวทางและวิธีการสำหรับการติดตามและประเมินผลแผนพัฒนาขององค์กรปกครองส่วนท้องถิ่น ดังนี้

๒.๑ การกำหนดวัตถุประสงค์และขอบเขตการติดตามและประเมินผล การติดตามยุทธศาสตร์และโครงการเพื่อการพัฒนาท้องถิ่น จะเริ่มดำเนินการศึกษาและรวบรวมข้อมูลของโครงการที่จะติดตามว่ามีวัตถุประสงค์หลักอะไร มีการกำหนดการติดตามและประเมินผลไว้หรือไม่ (ซึ่งดูได้จากการกำหนดตัวชี้วัด : KPI) ถ้ากำหนดไว้แล้วมีความชัดเจนเพียงใด ใครเป็นผู้รับผิดชอบ ใครเป็นผู้ใช้ผลการติดตาม เป็นต้น จากนั้นศึกษาว่าผู้ใช้ผล การนำผลไปใช้ประโยชน์อย่างไร เมื่อใด ข้อมูลหลักๆ ที่ต้องการคืออะไร ต้องการให้รายงานผลอย่างไร มีข้อเสนอแนะในการติดตามผลอย่างไร ซึ่งการศึกษาดังกล่าวอาจใช้วิธีสัมภาษณ์และ/หรือสังเกตแล้วนำมาผลที่ได้มา กำหนดเป็นวัตถุประสงค์และขอบเขตในการติดตาม

๒.๒ วางแผนการติดตามและประเมินผล จะนำวัตถุประสงค์และขอบเขตในการติดตามงานจากข้อ ๓.๑ มาวิเคราะห์ แล้วเขียนรายละเอียด ซึ่งประกอบด้วยประเด็นหลักๆ คือ วัตถุประสงค์การติดตาม แหล่งข้อมูล เวลาที่เก็บข้อมูล วิธีเก็บรวบรวมข้อมูล และวิธีการวิเคราะห์ข้อมูล จากนั้นสร้างเครื่องมือซึ่งส่วนใหญ่จะเป็นแบบสัมภาษณ์หรือแบบสอบถาม กำหนดการทดลองและปรับปรุงเครื่องมือ

๒.๓ ดำเนินการหรือปฏิบัติตามแผนพัฒนาท้องถิ่น เป็นการดำเนินการตามวัตถุประสงค์และขั้นตอนที่ได้กำหนดไว้ ซึ่งสิ่งสำคัญที่ต้องการในขั้นนี้ คือ ข้อมูลจากแหล่งต่างๆ ดังนั้น แม้จะวางแผนพัฒนาท้องถิ่นไว้ดีและได้ข้อมูลที่มีคุณภาพเพียงใดก็ตาม แต่ถ้าในเชิงปริมาณได้น้อยก็ต้องติดตามเพิ่มจนกว่าจะได้ข้อมูลครบขั้นต่ำตามที่กำหนดไว้ตามแผนพัฒนาท้องถิ่น

๒.๔ การวิเคราะห์ข้อมูล เป็นการวิเคราะห์ตามวัตถุประสงค์ของการติดตามที่กำหนดไว้แต่ละโครงการตามตัวชี้วัดที่กำหนดไว้ โดยอาจใช้วิธีการทางสถิติพื้นฐาน เช่น การแจกแจง ค่าร้อยละ ค่าเฉลี่ย ค่าเบี่ยงเบนมาตรฐาน เป็นต้น หรืออาจใช้การวิเคราะห์แบบ Matrix การพรรณนาเปรียบเทียบ การเขียน Flow Chart การแสดงแผนภูมิแกนต์ (Gantt's Chart) หรืออาจใช้หลายๆ วิธีประกอบกันตามความเหมาะสมของยุทธศาสตร์พัฒนา แผนงาน โครงการ กิจกรรมขององค์กรปกครองส่วนท้องถิ่น

๒.๕ รายงานตามแบบแผนพัฒนาท้องถิ่นเป็นการรายงานให้ผู้เกี่ยวข้องทราบโดยรายงานตามแบบที่กำหนดไว้ตามแผนพัฒนาท้องถิ่น ทั้งนี้ การรายงานผลการติดตามแผนงาน โครงการหนึ่งๆ อาจมีหลายลักษณะก็ได้ตามความเหมาะสมขององค์กรปกครองส่วนท้องถิ่น ในการรายงานผลการติดตามโครงการอาจเขียนเป็นรายงานเชิงเทคนิคซึ่งประกอบด้วยก็ได้ ความเป็นมาของโครงการที่จะติดตาม โดยสรุปวัตถุประสงค์และประโยชน์ที่คาดว่าจะได้รับจากการติดตาม ซึ่งจะปรากฏในส่วนที่ ๒ และส่วนที่ ๓

๒.๖ รายงานผล คณะกรรมการติดตามและประเมินผลแผนพัฒนาท้องถิ่นรายงานผลและเสนอความเห็นซึ่งได้จากการติดตามและประเมินผลแผนพัฒนาต่อผู้บริหารท้องถิ่น เพื่อให้ผู้บริหารท้องถิ่นเสนอต่อสภาท้องถิ่น โดยอย่างน้อยปีละหนึ่งครั้งภายในเดือนธันวาคมของทุกปี

๒.๗ การวินิจฉัยสั่งการ การนำเสนอเพื่อให้เกิดการเปลี่ยนแปลง ปรับปรุง แก้ไขให้ดียิ่งขึ้น หลังจากคณะกรรมการติดตามและประเมินผลแผนพัฒนาท้องถิ่น หรือผู้ที่เกี่ยวข้องหรือผู้มีอำนาจในส่วนราชการต่างๆ ได้รับรายงานสรุปผลแล้วจะวินิจฉัย/สั่งการ เพื่อแก้ไขปัญหาที่ได้จากการรายงานสรุปผล ซึ่งอาจกระทำโดยตรงหรือเสนอรายงานตามสายการบังคับบัญชาก็ได้ตามความเหมาะสมต่อผู้บริหารท้องถิ่น

แผนภูมิแสดงองค์ประกอบการกำกับ ติดตามและประเมินผลในแผนพัฒนาท้องถิ่นขององค์กรปกครองส่วนท้องถิ่น

วิธีการติดตามและประเมินผลแผนพัฒนาองค์การบริหารส่วนจังหวัดลำพูน

รูปภาพแผนผังการติดตามและประเมินผลแผนพัฒนาองค์การบริหารส่วนจังหวัดลำพูน

แผนพัฒนาท้องถิ่น (พ.ศ.๒๕๖๑ - ๒๕๖๕)

โครงการ	วัตถุประสงค์	เป้าหมาย (ผลผลิตของ โครงการ)	งบประมาณ					ตัวชี้วัด KPI	ผลที่ คาดว่าจะ ได้รับ	หน่วยงาน รับผิดชอบหลัก
			๒๕๖๑ (บาท)	๒๕๖๒ (บาท)	๒๕๖๓ (บาท)	๒๕๖๔ (บาท)	๒๕๖๕ (บาท)			

แผนภูมิแสดงแผนผังขั้นตอนการติดตามและประเมินผลขององค์กรปกครองส่วนท้องถิ่น

แผนผังขั้นตอนการติดตามและประเมินผลขององค์กรปกครองส่วนท้องถิ่น

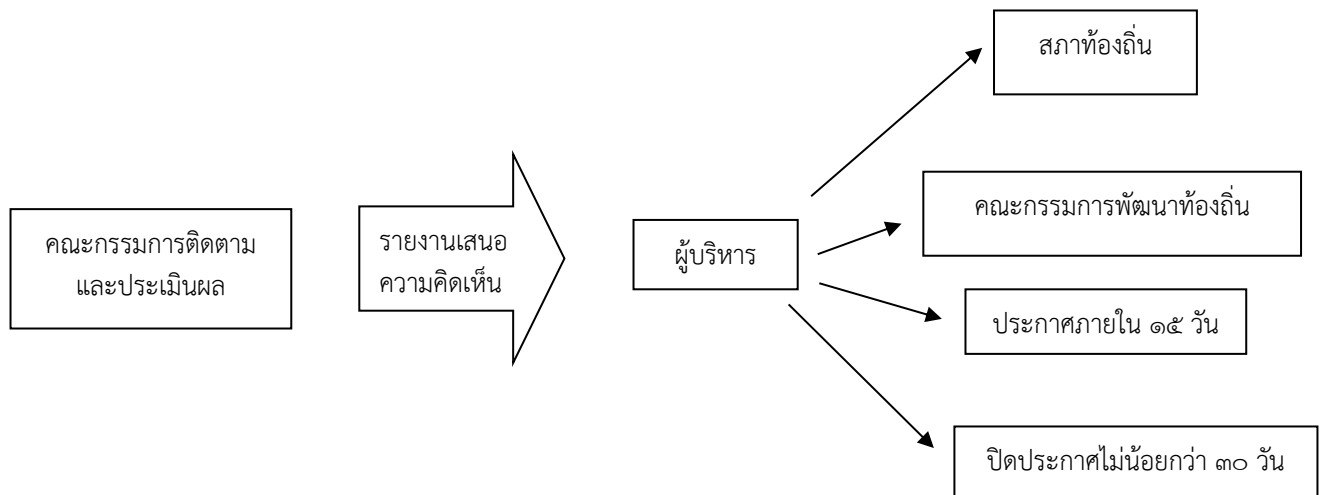

ขั้นตอนที่ ๓ การรายงานผล

คณะกรรมการติดตามและประเมินผลแผนพัฒนาท้องถิ่น มีอำนาจหน้าที่ในการรายงานผลและเสนอความเห็นซึ่งได้จากการติดตามและประเมินผลแผนพัฒนาต่อผู้บริหารท้องถิ่น เพื่อให้ผู้บริหารท้องถิ่นเสนอต่อสภาท้องถิ่น และคณะกรรมการพัฒนาท้องถิ่น โดยอย่างน้อยปีละหนึ่งครั้งภายในเดือนธันวาคมของทุกปี

แผนภูมิแสดงการรายงานผลและขั้นตอนการรายงานผล

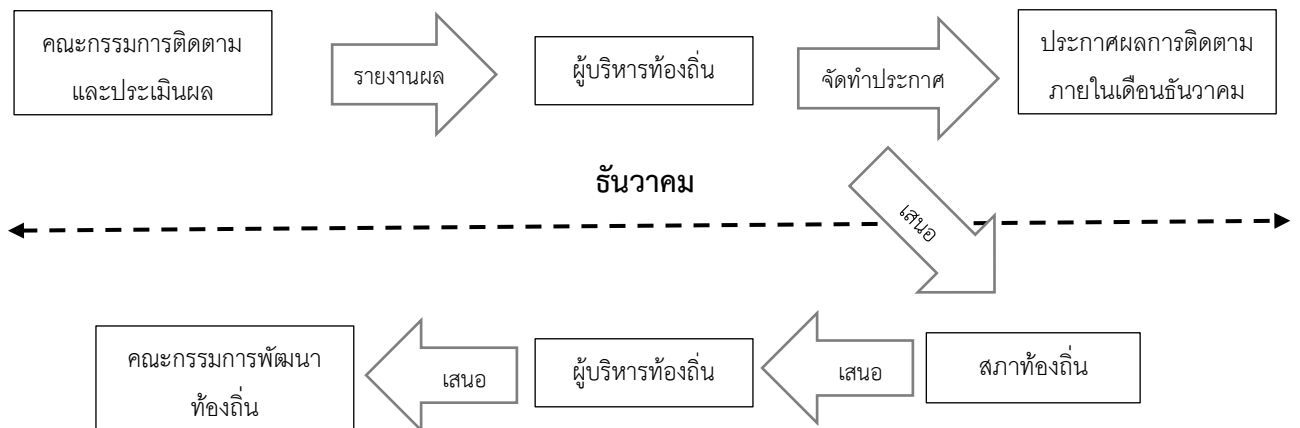

๔. กรอบและแนวทางในการติดตามและประเมินผล

การติดตามและประเมินผลแผนเป็นไปตามระเบียบกระทรวงมหาดไทยว่าด้วยการจัดทำแผนพัฒนาขององค์กรปกครองส่วนท้องถิ่น พ.ศ.๒๕๔๘ แก้ไขเพิ่มเติม ข้อ ๒๙ กำหนดให้คณะกรรมการติดตามและประเมินผลแผนพัฒนาท้องถิ่นมีหน้าที่ต้องติดตามและประเมินผลแผนพัฒนาท้องถิ่น อย่างน้อยปีละ ๑ ครั้ง ภายในเดือนธันวาคม แล้วเสนอผลการติดตามและประเมินผลให้ผู้บริหารท้องถิ่นทราบเพื่อนำเสนอต่อสภาท้องถิ่นและคณะกรรมการพัฒนาท้องถิ่น โดยมีแนวทางดำเนินการตามหนังสือกระทรวงมหาดไทย ที่ มท ๐๘๑๐.๒/ว๑๒๓๙ ลงวันที่ ๒๑ กุมภาพันธ์ ๒๕๖๕ เรื่อง แนวทางการปฏิบัติตามแผนพัฒนาท้องถิ่นขององค์กรปกครองส่วนท้องถิ่น

๑. การติดตามและประเมินผลแผนพัฒนาท้องถิ่นเป็นการติดตามและประเมินผลผลแผนพัฒนาท้องถิ่นที่ผู้บริหารท้องถิ่นประกาศใช้ ประกอบด้วย การจัดทำหรือทบทวน การเพิ่มเติม การเปลี่ยนแปลงและการแก้ไขแผนพัฒนาท้องถิ่น เป็นการติดตามโครงการ กิจกรรม งาน หรือครุภัณฑ์บริการสาธารณะที่นำไปจัดทำเป็นงบประมาณรายจ่ายประจำปี/เพิ่มเติม การใช้จ่ายเงินสะสม เงินอุดหนุนเฉพาะกิจหรือเงินอื่นใดที่องค์กรปกครองส่วนท้องถิ่นใช้เพื่อการพัฒนาท้องถิ่นในการจัดทำบริการสาธารณะและกิจกรรมสาธารณะ และเป็นการติดตามการใช้งบประมาณรายจ่ายตามแผนการดำเนินงานขององค์กรปกครองส่วนท้องถิ่น

๒. การติดตามและประเมินผลแผนพัฒนาท้องถิ่นให้องค์กรปกครองส่วนท้องถิ่นโดยคณะกรรมการติดตามและประเมินผลแผนพัฒนาท้องถิ่นดำเนินการอย่างน้อยปีละหนึ่งครั้งภายในเดือนธันวาคมของทุกปี โดยให้กรรมการติดตามและประเมินผลแผนพัฒนาท้องถิ่นรายงานผลและเสนอความเห็นซึ่งได้จากการติดตามและประเมินผลการติดตามและประเมินผลแผนพัฒนาท้องถิ่นต่อผู้บริหารท้องถิ่น เมื่อผู้บริหารท้องถิ่นได้รับรายงานผลการติดตามและประเมินผลแผนพัฒนาท้องถิ่นประจำปี จะต้องปิดประกาศให้ประชาชนทราบโดยเปิดเผยเป็นระยะเวลาไม่น้อยกว่าสามสิบวัน นับแต่วันลงนามประกาศหรือนับแต่วันให้ความเห็นดังกล่าว

๓. เมื่อผู้บริหารท้องถิ่นประกาศผลการติดตามและประเมินผลแผนพัฒนาท้องถิ่นประจำปีแล้วให้เสนอเป็นญัตติต่อประธานสภาท้องถิ่น เพื่อให้ประธานสภาท้องถิ่นได้บรรจุในวาระการประชุมสภาท้องถิ่นเป็นการรับทราบซึ่งอาจดำเนินการในสมัยประชุมสภาสามัญหรือสมัยวิสามัญก็ได้ สมาชิกสภาท้องถิ่นอาจสอบถามอภิปราย เสนอความเห็น ตั้งข้อสังเกตในการประชุมสภาท้องถิ่นได้ ให้ผู้บริหารท้องถิ่นหรือผู้บริหารท้องถิ่นมอบหมายให้คณะกรรมการติดตามและประเมินผลแผนพัฒนาท้องถิ่นอธิบาย ชี้แจง ตอบข้อซักถามการอภิปรายของสมาชิกสภาท้องถิ่นได้ตามที่ประธานสภาท้องถิ่นได้อนุญาต

ดังนั้น คณะกรรมการติดตามและประเมินผลแผนพัฒนาท้องถิ่นจึงกำหนดกรอบและแนวทางในการติดตามและประเมินผล เป็นการกำหนดกรอบเวลา (Time & Time Frame) โดยกำหนดกรอบระยะเวลา ดังนี้

๑. ประชุมคณะกรรมการติดตามและประเมินผลแผนพัฒนาท้องถิ่น อย่างน้อยไตรมาสละ ๑ ครั้ง
๒. สรุปผลการติดตามและประเมินผลทุกไตรมาส และสรุปภาพรวมของไตรมาสที่ผ่านมาทุกครั้ง
๓. รายงานผลและเสนอความเห็นซึ่งได้จากการติดตามและประเมินผลแผนพัฒนาต่อผู้บริหารท้องถิ่นภายในกำหนดเวลา เพื่อให้ผู้บริหารท้องถิ่นเสนอต่อสภาท้องถิ่น/คณะกรรมการพัฒนาท้องถิ่นภายในระยะเวลาที่กำหนด

แผนภูมิแสดงแผนผังภาพกรอบและแนวทางในการติดตามและประเมินผลแผนพัฒนาท้องถิ่น
แผนผังภาพแสดงกรอบและแนวทางในการติดตามและประเมินผล

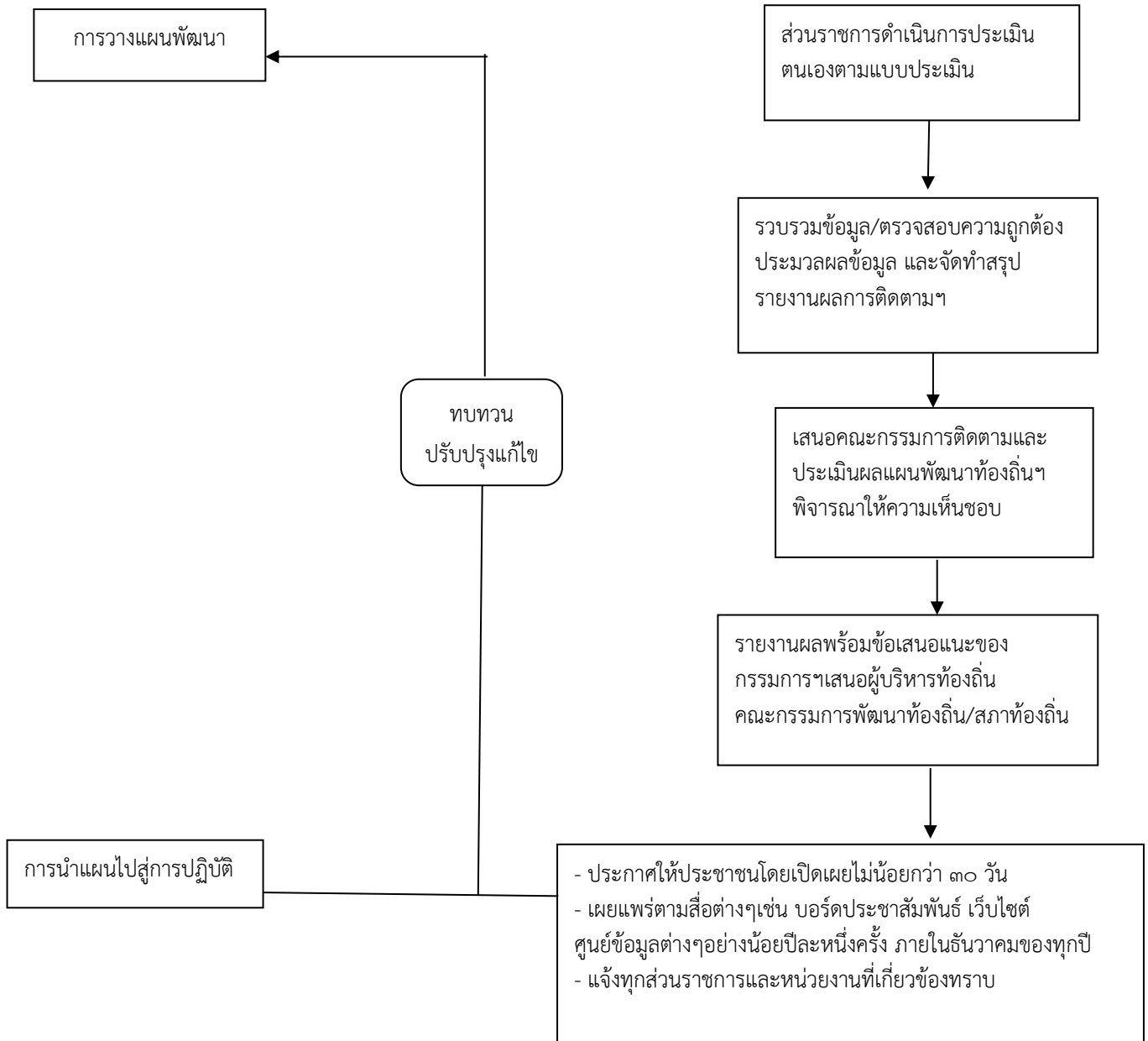

๕. ระเบียบ วิธีในการติดตามและประเมินผล

คณะกรรมการติดตามและประเมินผลแผนพัฒนาท้องถิ่น กำหนดระเบียบ วิธีในการติดตามและประเมินผล ดังนี้

๑. ระเบียบในการติดตามและประเมินผลแผนพัฒนาท้องถิ่น ระเบียบวิธีในการติดตามและประเมินผลมีองค์ประกอบใหญ่ๆ ที่สำคัญ ๓ ประการ ดังนี้

(๑) ผู้เข้าร่วมติดตามและประเมินผล

(๒) เครื่องมือ

(๓) กรรมวิธีหรือวิธีการต่างๆ

๒. วิธีในการติดตามและประเมินผลแผนพัฒนาท้องถิ่น

(๑) การออกแบบการติดตามและประเมินผล การออกแบบสำหรับการติดตามและประเมินผลแผนพัฒนามีเป้าหมายเพื่อมุ่งตอบปัญหาการติดตามและประเมินผลได้อย่างตรงประเด็น อธิบายหรือควบคุมความผันแปรของโครงการเพื่อการพัฒนาท้องถิ่นที่จะเกิดขึ้นได้

(๒) การสำรวจ (survey) เป็นการรวบรวมข้อมูลจากบันทึกหรือทะเบียนที่ผู้รับผิดชอบโครงการจัดทำไว้แล้ว หรืออาจเป็นข้อมูลที่คณะกรรมการติดตามและประเมินผลต้องจดบันทึก (record), สังเกต (observe), หรือวัด (measurement) โดยคณะกรรมการติดตามและประเมินผลจะดำเนินการในพื้นที่ดำเนินโครงการพัฒนา/กิจกรรมจากผู้มีส่วนเกี่ยวข้อง (stakeholders) รวมทั้งผู้รับผิดชอบโครงการนั้นๆ ด้วย ข้อมูลที่มีอยู่ตามธรรมชาติ พฤติกรรม ความต้องการ ซึ่งศึกษาได้โดยวิธีการสังเกตและสามารถวัดได้

๖. กำหนดเครื่องมือที่ใช้ในการติดตามและประเมินผล

เครื่องมือในการติดตามและประเมินผลแผนพัฒนาท้องถิ่น (Monitoring and Evaluation tools for local development plans) เป็นสิ่งของ วัสดุ อุปกรณ์หรือเทคนิค วิธีการมวบรวมคณะกรรมการติดตามและประเมินผลแผนพัฒนาท้องถิ่นใช้ในการเก็บรวบรวมข้อมูลการติดตามผลการดำเนินโครงการพัฒนา/กิจกรรม รวมทั้งโดยการพิจารณาเลือกใช้เครื่องมือและเทคนิควิธีการที่คณะกรรมการติดตามและประเมินผลแผนพัฒนาท้องถิ่นได้คิดสร้างไว้เพื่อใช้ในการติดตามและประเมินผล อาทิเช่น แบบสอบถาม (Questionnaires), แบบสัมภาษณ์ (Interview), และแบบสังเกตการณ์ (Observation) เป็นต้น โดยอาศัยสภาพพื้นที่ทั่วไป อำนาจหน้าที่ ภารกิจขององค์กรปกครองส่วนท้องถิ่น รวมถึงผู้มีส่วนได้ส่วนเสียในท้องถิ่นรวมทั้งเกณฑ์มาตรฐานในรูปแบบต่างๆ ที่ได้กำหนดขึ้น หรือการนำไปทดลองใช้เพื่อปรับปรุงแก้ไขแล้ว จึงนำเครื่องมือการติดตามและประเมินผลแผนพัฒนาท้องถิ่นไปใช้ในการปฏิบัติงานจริงหรือภาคสนาม ดำเนินการสำรวจและเก็บข้อมูล วิเคราะห์ข้อมูล สรุปผลข้อมูลที่เป็นจริงต่อไป

คณะกรรมการติดตามและประเมินผลแผนพัฒนาท้องถิ่นขององค์กรปกครองส่วนท้องถิ่นกำหนดเครื่องมือที่ใช้ในการติดตามและประเมินผล ดังนี้

๑. การทดสอบและการวัด (Test & Measurement) วิธีการนี้จะทำการทดสอบและวัดผล เพื่อดูระดับการเปลี่ยนแปลง ซึ่งรวมถึงแบบทดสอบต่างๆ การประเมินการปฏิบัติงาน และแนวทางการวัด จะใช้เครื่องมือใดในการทดสอบและการวัดนั้นเป็นไปตามความเหมาะสมของโครงการพัฒนาท้องถิ่น เช่น โครงการพัฒนาตามแผนการดำเนินงานขององค์การบริหารส่วนจังหวัดลำพูนจะใช้ตัวแบบการบริหารจัดการโครงการแบบมุ่งหวังผลสำเร็จ โดยการกำหนดค่าเป้าหมาย และตัวชี้วัดระดับผลผลิต/กิจกรรม นำมาเป็นเครื่องมือในการวัด/ประเมินผลสำเร็จของโครงการพัฒนานั้น เป็นต้น

โดยกำหนดค่ามาตรฐาน/ตัวแปรในการวัด ดังนี้

(๑) ความสอดคล้อง (Relevance) เป็นความสอดคล้องของยุทธศาสตร์การพัฒนา แผนงาน โครงการ กิจกรรม (หรือผลผลิต) ที่ได้กำหนดขึ้น มีความสอดคล้องและนำไปกำหนดเป็นวิสัยทัศน์ขององค์กรปกครองส่วนท้องถิ่น

(๒) ความเพียงพอ (Adequacy) กำหนดทรัพยากรสำหรับการดำเนินการติดตามและประเมินผล ประกอบด้วย คน เงิน วัสดุ อุปกรณ์ เครื่องมือในการปฏิบัติงานตามศักยภาพ โดยนำเครื่องมือที่มีอยู่จริงในหน่วยงานมาปฏิบัติงาน

(๓) ความก้าวหน้า (Progress) การวัดความก้าวหน้าของแผนงาน โครงการ กิจกรรมต่างๆ จะวัดจากรายการที่เป็นโครงการในรอบ ๕ ปีในแผนพัฒนาท้องถิ่น วัดได้จากช่องปีงบประมาณและที่ผ่านมามีด้วยโครงการที่ต่อเนื่องจากปีงบประมาณที่ผ่านมา

(๔) ประสิทธิภาพ (Efficiency) เป็นการติดตามและประเมินผลความสัมพันธ์กันระหว่างผลผลิตหรือผลที่ได้รับจริงกับทรัพยากรที่ถูกใช้ไปในการพัฒนาท้องถิ่น ที่กำหนดไว้ในรูปแบบตัวกำกับ/ควบคุมหรือตัวชี้วัด (KPIs) ของโครงการนั้นๆ ซึ่งสามารถวัดได้ทั้งในเชิงปริมาณ ขนาด ความจุ พื้นที่ จำนวน ระยะเวลา เป็นต้น

(๕) ประสิทธิภาพ (Effectiveness) เป็นผลที่ได้จากการเกิดผลผลิต (Output) ของโครงการและห้วงระยะเวลาการเกิดผลลัพธ์ (Outcome) จากโครงการ ซึ่งสามารถวัดได้ทั้งในเชิงปริมาณและเชิงคุณภาพหรือสามารถวัดได้เฉพาะเชิงคุณภาพหรือเชิงปริมาณเท่านั้นอย่างใดอย่างหนึ่งนั้นขึ้นอยู่กับลักษณะ/ปัจจัยแวดล้อมของโครงการแต่ละประเภทซึ่งมีความแตกต่างกัน ตัวอย่างเช่นการวัดความพึงพอใจหรือสิ่งที่ประชาชนชื่นชอบหรือการมีความสุข เป็นต้น รวมถึงการวัด/เปรียบเทียบผลผลิต (Output) และ/หรือผลลัพธ์ (Outcome) จากโครงการสอดคล้องและตรงตามวัตถุประสงค์ ความมุ่งหวัง เป้าประสงค์/เป้าหมายของโครงการมาก/น้อยเพียงใดด้วย

ซึ่งการวัด/วิเคราะห์สภาพแวดล้อมในการติดตามและประเมินผลตาม (๔) และ (๕) มีความจำเป็นที่จะต้องวิเคราะห์สภาพแวดล้อมทั้งภายในและภายนอกของโครงการ เพราะมีความสัมพันธ์/ปฏิสัมพันธ์โดยตรงต่อการวัดเป้าประสงค์ตามยุทธศาสตร์การพัฒนาในแต่ละด้านขององค์กรปกครองส่วนท้องถิ่น ซึ่งสามารถเชื่อมโยงไปถึงพันธกิจ วิสัยทัศน์และนโยบายของผู้บริหารท้องถิ่นโดยตรงด้วย

๒. การสัมภาษณ์ (Interviews) เป็นการสัมภาษณ์เดี่ยว หรือกลุ่ม การสัมภาษณ์เป็นการยืนยันว่าผู้มีส่วนเกี่ยวข้อง ผู้ได้รับผลกระทบมีความเกี่ยวข้องและได้รับผลกระทบในระดับใด โดยทั่วไปการสัมภาษณ์ถูกแบ่งออกเป็น ๒ ประเภท คือ การสัมภาษณ์แบบเป็นทางการหรือกึ่งทางการ (formal or semi-formal interview) ซึ่งใช้แบบสัมภาษณ์แบบมีโครงสร้าง (structure interview) ดำเนินการสัมภาษณ์ และการสัมภาษณ์แบบไม่เป็นทางการ (informal interview) ซึ่งคล้ายๆ กับการพูดสนทนาอย่างไม่มีพิธีรีตอง ไม่เคร่งครัดในขั้นตอน

๓. การสังเกต (Observation) คณะกรรมการติดตามและประเมินผลแผนพัฒนาองค์การบริหารส่วนจังหวัดลำพูนให้การสังเกตเพื่อเฝ้าดูว่ากำลังเกิดอะไรขึ้นกับการพัฒนาท้องถิ่นขององค์การบริหารส่วนจังหวัดลำพูน มีการบันทึกการสังเกต แนวทางในการสังเกต และกำหนดการดำเนินการสังเกต

(๑) การสังเกตแบบมีส่วนร่วม (Participation Observation) เป็นวิธีการสังเกตที่คณะกรรมการติดตามและประเมินผลเข้าไปใช้ชีวิตร่วมกับกลุ่มเป้าหมาย/ผู้มีส่วนได้ส่วนเสียของโครงการ มีกิจกรรมร่วมกัน

(๒) การสังเกตแบบไม่มีส่วนร่วม (Non-P Participation Observation) หรือการสังเกตโดยตรง (Direct Observation) เป็นการสังเกต บันทึกลักษณะทางกายภาพ โครงสร้าง และความสัมพันธ์ของกลุ่มเป้าหมาย/ผู้มีส่วนได้ส่วนเสียของโครงการ

(๓) การสำรวจ (Survey) ในที่นี้หมายถึง การสำรวจเพื่อประเมินความคิดเห็น การรับรู้ทัศนคติ ความพึงพอใจ ความจำเป็น ความต้องการของประชาชนกลุ่มเป้าหมาย/ผู้มีส่วนได้ส่วนเสียของโครงการ คณะกรรมการติดตามและประเมินผลแผนพัฒนาท้องถิ่นจะมีการบันทึกการสำรวจและทิศทางการสำรวจไว้เป็นหลักฐาน

(๔) เอกสาร (Documents) การติดตามและประเมินผลยุทธศาสตร์และโครงการพัฒนามีความจำเป็นอย่างยิ่งที่จะต้องใช้เอกสาร ซึ่งเป็นเอกสารที่เกี่ยวข้องกับยุทธศาสตร์การพัฒนา ปัญหา ความต้องการของประชาชนในท้องถิ่น สาเหตุของปัญหา แนวทางการแก้ไขปัญหหรือแนวทางการพัฒนา ตลอดจนนโยบาย วิสัยทัศน์ พันธกิจ เป้าประสงค์ ค่าเป้าหมาย กลยุทธ์ แผนงาน ผลผลิตหรือโครงการ/กิจกรรม ขององค์กรปกครองส่วนท้องถิ่น

๗. ประโยชน์ของการติดตามและประเมินผล

การติดตามและประเมินผลมีประโยชน์สำคัญ คือ การนำไปใช้ประโยชน์ปัญหาต่างๆ ระหว่างดำเนินโครงการ รองลงมา คือ การนำไปใช้สำหรับวางแผนการจัดทำแผนพัฒนาท้องถิ่นในอนาคต ประโยชน์ต่างๆ แยกเป็นหัวข้อได้ ดังนี้

๑. ได้ทราบถึงสภาพและสถานการณ์ต่างๆ ของการจัดทำแผนพัฒนาท้องถิ่นและการทำงานตามโครงการ

๒. ได้ทราบถึงข้อดี ข้อเสีย ข้อบกพร่องต่างๆ ตลอดจนปัจจัยที่ทำให้แผนพัฒนาท้องถิ่นและการทำงานตามโครงการพัฒนาท้องถิ่นมีปัญหา ทำให้สามารถแก้ไขได้ทุกจุด ตรงเป้าหมายอย่างทันท่วงที ทั้งในปัจจุบันและอนาคต

๓. ช่วยให้การใช้ทรัพยากรต่างๆ เกิดความประหยัด คุ่มค่าไม่เสียประโยชน์ ประหยัดเวลางบประมาณ และทรัพยากรในการดำเนินโครงการพัฒนาท้องถิ่น

๔. สามารถเก็บรวบรวม วิเคราะห์ข้อมูลต่างๆ ที่เกี่ยวกับรายละเอียด ความต้องการ สภาพปัญหาต่างๆ ที่จะนำไปจัดทำเป็นโครงการเพื่อพัฒนาท้องถิ่น เพื่อนำเสนอโครงการในเชิงสถิติหรือข้อมูลที่เป็นจริง ทำให้ได้รับความเชื่อถือและการยอมรับจากประชาชน ผู้มีส่วนได้เสีย หน่วยราชการ รัฐวิสาหกิจ องค์กรต่างๆ

๕. กระตุ้นให้ผู้ปฏิบัติงานและผู้ที่เกี่ยวข้องกับการพัฒนาท้องถิ่น การจัดทำโครงการและรับผิดชอบ และกระตือรือร้นในการแก้ไข ตลอดจนปรับปรุงรายละเอียดเนื้อหา ข้อมูลให้เป็นปัจจุบันเสมอ

๖. การวินิจฉัย สั่งการ ผู้บริหารท้องถิ่น ปลัด/รองปลัด ผู้บริหารระดับสำนัก/กอง/ฝ่ายต่างๆ ของ องค์การปกครองส่วนท้องถิ่น สามารถวินิจฉัย สั่งการได้อย่างถูกต้อง ชัดเจน รัดกุมมีเหตุผลในการพัฒนาท้องถิ่นให้ สอดคล้องกับสภาพความเป็นจริงและตามอำนาจหน้าที่ นอกจากนี้ยังสามารถกำหนดมาตรการต่างๆ สำหรับการ ปรับปรุงแก้ไขและป้องกันความผิดพลาดที่จะเกิดขึ้นได้

๗. ทำให้ภารกิจต่างๆ ของบุคลากรในองค์การปกครองส่วนท้องถิ่นแต่ละคน แต่ละส่วนงาน แต่ละ ฝ่ายๆ มีความสอดคล้องกัน ประสานการทำงานให้เป็นองค์รวมของหน่วยงาน ทำให้เป้าหมายขององค์การปกครอง ส่วนท้องถิ่นเกิดความสำเร็จตามเป้าหมายหลัก มีความสอดคล้องและเกิดประสิทธิภาพและประสิทธิผล

๘. สามารถรักษาคุณภาพของงานหรือภารกิจให้เป็นไปและตรงตามวัตถุประสงค์ของโครงการ กิจกรรม งานต่างๆ และประชาชนพึงพอใจเมื่อได้รับการบริการประชาชนในเขตพื้นที่ที่องค์การปกครองส่วนท้องถิ่น รับผิดชอบ

ส่วนที่ ๒ การติดตามและประเมินผล

๑. สรุปผลการติดตามและประเมินผล ปีงบประมาณ พ.ศ.๒๕๖๕

๑.๑ ยุทธศาสตร์การพัฒนาท้องถิ่น

๑. วิสัยทัศน์องค์การบริหารส่วนจังหวัดลำพูน

“ลำพูน : เมืองแห่งทุนทางวัฒนธรรมชุมชนโลก”

๒. พันธกิจ “เมืองแห่งความรุ่งเรือง ร่มเย็น เป็นสุข”

๓. ประเด็นยุทธศาสตร์การพัฒนา

- พัฒนาเศรษฐกิจบนศักยภาพ ๓ ด้าน อุตสาหกรรม เกษตร วัฒนธรรม ได้มาตรฐานสากล โดยแนวคิดความยั่งยืน และเป็นมิตรต่อสิ่งแวดล้อม
- พัฒนาเมืองและชุมชนท้องถิ่นให้เข้มแข็งบนรากฐานทุนทางวัฒนธรรมชุมชนท้องถิ่น และความยั่งยืนเชิงนิเวศ
- พัฒนาผังเมืองและโครงสร้างพื้นฐานเชื่อมกลุ่มจังหวัด เพื่อรองรับการพัฒนาเมืองในอนาคต

๔. การจำแนกเป็นรายยุทธศาสตร์การพัฒนาขององค์การบริหารส่วนจังหวัดลำพูน ประกอบด้วย ๓ ยุทธศาสตร์ ดังนี้

ยุทธศาสตร์ที่ ๑ พัฒนาเศรษฐกิจบนศักยภาพ ๓ ด้าน อุตสาหกรรม เกษตร วัฒนธรรม ได้มาตรฐานสากล โดยแนวคิดความยั่งยืน และเป็นมิตรต่อสิ่งแวดล้อม เป็นการนำองค์ความรู้ ทรัพยากร และวัฒนธรรมท้องถิ่น ที่มีอยู่มาต่อยอดเข้าสู่การผลิตสินค้า/บริการ ให้มีมาตรฐานระดับสากล โดยมีเป้าประสงค์ ดังนี้

เป้าประสงค์

- ยกระดับวิสาหกิจอุตสาหกรรมการผลิตในพื้นที่จังหวัดสู่การเป็นอุตสาหกรรมสีเขียว
- ยกระดับผลผลิตเกษตรอินทรีย์ในพื้นที่ให้ได้มาตรฐานสามารถแข่งขันได้ในระดับสากล
- สร้างมูลค่าเพิ่มให้แก่ผลิตภัณฑ์ชุมชน

ยุทธศาสตร์ที่ ๒ พัฒนาคุณภาพชีวิตและชุมชนท้องถิ่นให้เข้มแข็งบนรากฐานทุนทางวัฒนธรรม ชุมชนท้องถิ่นและความยั่งยืนเชิงนิเวศ เป็นการมุ่งพัฒนาเมืองและชนบทเข้มแข็งบนรากฐานวัฒนธรรมท้องถิ่น และความยั่งยืนเชิงนิเวศ โดยมีเป้าประสงค์ ดังนี้

เป้าประสงค์

๑. ยกระดับการมีส่วนร่วมในการพัฒนาเมืองของภาคส่วนต่างๆ ที่เกี่ยวข้องในเชิงพื้นที่ทุกระดับ
๒. สนับสนุนสภาพแวดล้อมของการเรียนรู้ตลอดชีวิตด้วยมาตรฐานการศึกษาในระดับสากล
๓. เพื่อให้เกิดความปลอดภัยในชีวิตและทรัพย์สินของประชาชน
๔. เพื่อให้ประชาชนในพื้นที่มีสุขภาพดี
๕. เพื่อส่งเสริมและพัฒนาคุณภาพชีวิตผู้สูงอายุ
๖. เพิ่มประสิทธิภาพการจัดการขยะและน้ำเสียของชุมชน
๗. เพิ่มประสิทธิภาพในการแก้ปัญหาหมอกควันในพื้นที่
๘. เพื่อสนับสนุนการสืบสานภูมิปัญญา ประเพณี วัฒนธรรมท้องถิ่น
๙. เร่งจัดการองค์ความรู้ด้านทุนทางปัญญาและวัฒนธรรมท้องถิ่น เพื่อนำมาต่อยอดในเชิงเศรษฐกิจสร้างสรรค์

ยุทธศาสตร์ที่ ๓ พัฒนาผังเมืองและโครงสร้างพื้นฐานเชื่อมกลุ่มจังหวัด เพื่อรองรับการพัฒนาเมืองในอนาคต เป็นการมุ่งพัฒนาผังเมืองและโครงสร้างพื้นฐานเชื่อมกลุ่มจังหวัด ในภาพรวมทั้งในระยะสั้นและระยะยาว โดยมีเป้าประสงค์ ดังนี้

เป้าประสงค์

๑. เพื่อพัฒนาระบบขนส่งมวลชนระดับจังหวัดเพื่อเชื่อมต่อการเดินทางของประชาชน
๒. เพื่อพัฒนาเชื่อมต่อภาคธุรกิจของทั้งภายในจังหวัดและจังหวัดใกล้เคียง
๓. การพัฒนาผังเมืองรวมอย่างบูรณาการเพื่อรองรับการขยายตัวของเมืองในระยะยาว
๔. การพัฒนาเขตพื้นที่เฉพาะในย่านวัฒนธรรมของชุมชนต่างๆ เพื่อสนับสนุนการเป็นเมืองแห่งวัฒนธรรมชุมชนโลก
๕. พัฒนาประสิทธิภาพการจัดการน้ำเพื่อการอุปโภคและบริโภคในชุมชนและภาคการเกษตรและอุตสาหกรรม
๖. พัฒนาเมืองสู่การเป็น Smart City

๕. คำเป้าหมาย

๑. ความสำเร็จในการนำองค์ความรู้ ทรัพยากรและวัฒนธรรมท้องถิ่นที่มีอยู่มาต่อยอดสู่การผลิตสินค้า/บริการ ให้ได้มาตรฐานระดับสากล
๒. ความสำเร็จในการพัฒนาเมืองและชนบทเข้มแข็ง บนรากฐานวัฒนธรรมท้องถิ่นและความยั่งยืนเชิงนิเวศ
๓. ความสำเร็จในการพัฒนาผังเมืองและโครงสร้างพื้นฐานเชื่อมกลุ่มจังหวัดรองรับการพัฒนาเมืองในอนาคต

๖. กลยุทธ์

ยุทธศาสตร์ที่ ๑ : พัฒนาเศรษฐกิจบนศักยภาพ ๓ ด้าน อุตสาหกรรม เกษตร วัฒนธรรม ได้มาตรฐานสากล โดยแนวคิดความยั่งยืนและเป็นมิตรต่อสิ่งแวดล้อม ดังนี้

๑. ยกระดับวิสาหกิจการผลิตในพื้นที่จังหวัดสู่การเป็นอุตสาหกรรมสีเขียว
 - ๑.๑ พัฒนาวิสาหกิจการผลิตให้ได้รับมาตรฐาน เมืองอุตสาหกรรมเชิงนิเวศ (Eco Town)
 - ๑.๒ พัฒนาวิสาหกิจการผลิตให้เข้าสู่มาตรฐานเมืองคาร์บอนต่ำ (Low Carbon City)
๒. ส่งเสริมผู้ประกอบการภาคการเกษตรสู่มาตรฐานเกษตรอินทรีย์ (Organic Farm)
 - ๒.๑ ยกระดับการผลิตภาคการเกษตรสู่มาตรฐานเกษตรอินทรีย์ (Organic Farm) ทั้งห่วงโซ่อุปทาน (พืชไร่, พืชสวน, ผลิตภัณฑ์จากนมโคและปศุสัตว์)
 - ๒.๒ ยกระดับภาคการเกษตรสู่ Smart Farming การจัดการฟาร์มอัจฉริยะ (พืชไร่, พืชสวน, ผลิตภัณฑ์จากนมโคและปศุสัตว์)
๓. พัฒนาลำพูนให้เป็นครัวโลก (World Kitchen) ด้านอาหารอินทรีย์ (Organic Food)
 - ๓.๑ สร้างมูลค่าการตลาดในประเทศด้วยการตลาดเชิงรุก
 - ๓.๒ สร้างมูลค่าการตลาดในระดับโลกด้วยการยกระดับมาตรฐานความปลอดภัยทางอาหารระดับโลก
๔. ตั้งศูนย์พัฒนาและยกระดับมาตรฐานผลิตภัณฑ์ของจังหวัด เพื่อเชื่อมโยงแนวคิด (Idea) และความเป็นไปได้ทางการค้า (Commercialized) ในการพัฒนาสินค้าและบริการไปใช้ประโยชน์ในเชิงพาณิชย์ เพื่อมุ่งกระจายรายได้สู่ชุมชนท้องถิ่น
 - ๔.๑ ยกระดับความสามารถของผู้ประกอบการให้สามารถพัฒนาการออกแบบ/ผลิตสินค้า/บริการให้ได้มาตรฐานในระดับสากล
 - ๔.๒ พัฒนานักเรียน นักศึกษาในพื้นที่เพื่อเป็นนักคิด/ออกแบบเชิงสร้างสรรค์เพื่อสร้างมูลค่าให้ผลิตภัณฑ์ท้องถิ่น
 - ๔.๓ การแสวงหาตลาดที่มีอยู่เดิมและตลาดใหม่ๆ ในระดับโลก
๕. การสร้างตราสินค้าของลำพูน (Lamphun Branding) ให้แก่สินค้า/บริการ ของจังหวัด
 - ๕.๑ ยกระดับคุณภาพของสินค้า/บริการของจังหวัดด้วยตราสินค้าของลำพูน (Lamphun Branding)
 - ๕.๒ สร้างศูนย์ตรวจประเมินสและกิจกรรมการประกวดมาตรฐานสินค้าของจังหวัด ทุกปี เพื่อการแข่งขันการพัฒนาคุณภาพของสินค้า/บริการ
 - ๕.๓ จัดระดับ (classify) สินค้า/บริการ เพื่อสร้างมูลค่าเพิ่มของตราสินค้าและป้องกันปัญหาการลอกเลียนแบบกัน

ยุทธศาสตร์ที่ ๒ : พัฒนาคุณภาพชีวิตและชุมชนท้องถิ่นให้เข้มแข็งบนรากฐานทุนทางวัฒนธรรม ชุมชนท้องถิ่นและความยั่งยืนเชิงนิเวศ ดังนี้

๑. ยกระดับการมีส่วนร่วมในการพัฒนาเมืองของภาคส่วนต่างๆ ที่เกี่ยวข้องในเชิงพื้นที่ทุกระดับ
 - ๑.๑ สนับสนุนให้หน่วยงานและภาคส่วนที่เกี่ยวข้องส่งเสริมการมีส่วนร่วมในการพัฒนาเมืองของภาคส่วนต่างๆ ที่เกี่ยวข้องในเชิงพื้นที่ทุกระดับ
 - ๑.๒ สนับสนุนการพัฒนาศักยภาพแกนนำชุมชนให้เป็นนักจัดการความรู้และข้อมูลในเชิงพื้นที่
 - ๑.๓ ส่งเสริมสนับสนุนให้เกิดกลไกการแก้ปัญหาและการพัฒนาในเชิงพื้นที่ด้วยเครือข่ายภาคประชาสังคม
๒. สนับสนุนสภาพแวดล้อมของการเรียนรู้ตลอดชีวิตด้วยมาตรฐานการศึกษาในระดับสากล
 - ๒.๑ ยกระดับการเรียนการสอนในการศึกษาขั้นพื้นฐานให้เป็นการจัดการเรียนการสอนเพิ่มอีก ๒ ภาษา
 - ๒.๒ สร้างเครือข่ายความร่วมมือด้านการศึกษาขั้นพื้นฐานในระดับนานาชาติ
 - ๒.๓ สนับสนุนการเรียนรู้ตลอดชีวิตของทุกช่วงวัย
 - ๒.๔ การพัฒนาทักษะเฉพาะด้านที่จำเป็นในศตวรรษที่ ๒๑
 - ๒.๕ การพัฒนาบุคลากรด้านอาชีพเพื่อรองรับการพัฒนาภาคอุตสาหกรรม
๓. เพื่อให้เกิดความปลอดภัยในชีวิตและทรัพย์สินของประชาชน
 - ๓.๑ ติดตั้ง Smart CCTV ในทุกชุมชนสำคัญเพื่อลดปัญหาอาชญากรรม
 - ๓.๒ สนับสนุนการมีส่วนร่วมของภาคประชาชนในการป้องกันและลดปัญหาอาชญากรรมและยาเสพติด
๔. เพื่อให้ประชาชนในพื้นที่มีสุขภาพดี
 - ๔.๑ ส่งเสริมสุขภาพในเชิงป้องกันในระดับชุมชน
 - ๔.๒ สนับสนุนการแก้ไขปัญหาฉุกเฉินทางด้านอุบัติเหตุและสาธารณสุขชุมชน
 - ๔.๓ เร่งยกระดับขีดความสามารถของชุมชนในการป้องกันและแก้ไขปัญหาด้านสุขภาพอย่างบูรณาการ
 - ๔.๔ ส่งเสริมกิจกรรมด้านกีฬาและนันทนาการในชุมชน
๕. เพื่อส่งเสริมและพัฒนาคุณภาพชีวิตผู้สูงอายุ
 - ๕.๑ ยกระดับคุณภาพชีวิตผู้สูงอายุให้อยู่ในขั้นพื้นฐาน
 - ๕.๒ การสนับสนุนการถ่ายทอดองค์ความรู้ ประสบการณ์ของผู้สูงอายุเพื่อเป็นทุนทางสังคม
 - ๕.๓ ส่งเสริมการเรียนรู้ตลอดชีวิต
 - ๕.๔ ส่งเสริมอาชีพและการมีงานทำที่เหมาะสมสำหรับผู้สูงอายุ
 - ๕.๕ ส่งเสริมสุขภาพและการดูแลสุขภาพตัวของผู้สูงอายุในระดับครัวเรือน
๖. เพิ่มประสิทธิภาพการจัดการขยะและน้ำเสียของชุมชน
 - ๖.๑ เร่งการเพิ่มประสิทธิภาพการจัดการขยะและน้ำเสียของชุมชน
 - ๖.๒ สร้างชุมชนต้นแบบในการจัดการขยะและน้ำเสียในระดับชุมชน

๗. เพิ่มประสิทธิภาพในการแก้ปัญหาหมอกควันในพื้นที่
 - ๗.๑ เร่งสร้างความเข้าใจและประชาสัมพันธ์ในการจัดการหมอกควัน/ไฟป่าให้กับกลุ่มเป้าหมายหลัก
 - ๗.๒ เพิ่มประสิทธิภาพของแปกรณเครื่องมือและบุคลากรในพื้นที่ในการดับไฟป่า
 - ๗.๓ การจัดการปัญหาหมอกควันโดยการใช้ฐานข้อมูลเชิงพื้นที่ของการเกิดจุดไฟไหม้
๘. เพื่อสนับสนุนการสืบสานภูมิปัญญา ประเพณี วัฒนธรรมท้องถิ่น
 - ๘.๑ อนุรักษ์และฟื้นฟู วิถีชีวิตและวัฒนธรรมเดิมของท้องถิ่น
 - ๘.๒ สืบสานความยั่งยืนให้กับเยาวชนและชุมชน
๙. เร่งจัดการองค์ความรู้ด้านทุนทางปัญญาและวัฒนธรรมท้องถิ่น เพื่อนำมาต่อยอดในเชิงเศรษฐกิจสร้างสรรค์
 - ๙.๑ สืบสานและต่อยอดในการเพิ่มมูลค่าทางเศรษฐศาสตร์ของภูมิปัญญาท้องถิ่นด้วยเศรษฐกิจสร้างสรรค์
 - ๙.๒ สนับสนุนการท่องเที่ยวเชิงวัฒนธรรม

ยุทธศาสตร์ที่ ๓ : พัฒนาผังเมืองและโครงสร้างพื้นฐานเชื่อมกลุ่มจังหวัด เพื่อรองรับการพัฒนาเมืองในอนาคต ดังนี้

๑. จัดการระบบขนส่งมวลชน ให้เชื่อมโยงกับจังหวัดใกล้เคียงในลักษณะของกลุ่มจังหวัด
๒. ศึกษาวิจัยเพื่อศึกษาความคุ้มค่าในการลงทุนระบบขนส่งมวลชนในจังหวัดให้สอดคล้องกับแผนการพัฒนาเมืองในระยะยาว และผังเมืองรวม
๓. แต่งตั้งคณะกรรมการร่วมวางแผนงานด้านผังเมืองและโครงสร้างพื้นฐาน เพื่อการพัฒนาเมืองในระยะยาวอย่างมีส่วนร่วม
๔. การพัฒนาโครงสร้างพื้นฐาน เพื่อรองรับการบริหารจัดการเมือง ยุค ๔.๐ ในการบริหารจัดการและพัฒนาจังหวัดด้วยข้อมูลที่ถูกต้อง รวดเร็ว เข้าถึงง่าย สามารถบูรณาการการทำงานได้กับทุกภาคส่วน
๕. เร่งการออกข้อตกลงชุมชนในการเป็นพื้นที่เฉพาะในย่านวัฒนธรรมของชุมชน
๖. ออกข้อบัญญัติด้านควบคุมอาคารและการใช้พื้นที่เฉพาะในชุมชนที่กำหนด
๗. ประชาสัมพันธ์ให้ความรู้แก่คนในชุมชนและนักท่องเที่ยวในพื้นที่เฉพาะในย่านวัฒนธรรม
๘. สนับสนุนกิจกรรมการสืบทอดภูมิปัญญาในพื้นที่ย่านวัฒนธรรมของชุมชน
๙. พัฒนาการจัดการน้ำอย่างเพียงพอต่อความต้องการในการอุปโภคและบริโภคของประชาชนในพื้นที่
๑๐. พัฒนาการจัดการน้ำและแหล่งน้ำให้เพียงพอในภาคการเกษตรและภาคอุตสาหกรรม
๑๑. เพิ่มประสิทธิภาพการจัดการปัญหาภัยแล้งและน้ำท่วมในเขตพื้นที่จังหวัด
๑๒. การสร้างฐานข้อมูลขนาดใหญ่ (Big Data) เพื่อการพัฒนาเมืองและยกระดับการขับเคลื่อนเมืองสู่การเป็น Smart City โดยบูรณาการความร่วมมือจากทุกภาคส่วนที่เกี่ยวข้องในทางปฏิบัติ
๑๓. แสวงหาพันธมิตรและหุ้นส่วนเชิงยุทธศาสตร์ในการพัฒนาเมืองสู่ Smart City
๑๔. แสวงหาความร่วมมือจากเมือง Smart City ในระดับโลก ในบริบทที่ใกล้เคียงและเหมาะสมกับจังหวัด

๗. จุดยืนทางยุทธศาสตร์ (Positioning) ขององค์การบริหารส่วนจังหวัดลำพูน

วิสัยทัศน์

“ลำพูน : เมืองแห่งทุนทางวัฒนธรรมชุมชนโลก”

ความเชื่อมโยงของยุทธศาสตร์ในภาพรวม

ความเชื่อมโยงกับยุทธศาสตร์ชาติ ๒๐ ปี

ประเด็นยุทธศาสตร์ที่ ๑ : พัฒนาเศรษฐกิจบนศักยภาพ ๓ ด้าน อุตสาหกรรม เกษตร วัฒนธรรม ได้มาตรฐานสากลโดยแนวคิดความยั่งยืน และเป็นมิตรต่อสิ่งแวดล้อม มีความเชื่อมโยงกับยุทธศาสตร์ชาติ ๒๐ ปี ดังนี้

๑. ยุทธศาสตร์ที่ ๑ : ด้านความมั่นคง
๒. ยุทธศาสตร์ที่ ๒ : ด้านการสร้างความสามารถในการแข่งขัน
๓. ยุทธศาสตร์ที่ ๕ : ด้านการสร้างการเจริญเติบโตบนคุณภาพชีวิตที่เป็นมิตรกับสิ่งแวดล้อม

ประเด็นยุทธศาสตร์ที่ ๒ : พัฒนาคุณภาพชีวิตและชุมชนท้องถิ่นให้เข้มแข็ง บนรากฐานทุนทางวัฒนธรรมชุมชนท้องถิ่นและความยั่งยืนเชิงนิเวศ มีความเชื่อมโยงกับยุทธศาสตร์ชาติ ๒๐ ปี ดังนี้

๑. ยุทธศาสตร์ที่ ๒ : ด้านการสร้างความสามารถในการแข่งขัน
๒. ยุทธศาสตร์ที่ ๓ : การพัฒนาและเสริมสร้างศักยภาพคน
๓. ยุทธศาสตร์ที่ ๔ : การสร้างโอกาสความเสมอภาคและเท่าเทียมกันในสังคม
๔. ยุทธศาสตร์ที่ ๖ : ด้านการปรับสมดุลและพัฒนาระบบการบริหารจัดการภาครัฐ

ประเด็นยุทธศาสตร์ที่ ๓ : พัฒนาผังเมืองและโครงสร้างพื้นฐานเชื่อมกลุ่มจังหวัด เพื่อรองรับการพัฒนาเมืองในอนาคต มีความเชื่อมโยงกับยุทธศาสตร์ชาติ ๒๐ ปี ดังนี้

๑. ยุทธศาสตร์ที่ ๑ : ด้านความมั่นคง
๒. ยุทธศาสตร์ที่ ๕ : ด้านการสร้างการเจริญเติบโตบนคุณภาพชีวิตที่เป็นมิตรกับสิ่งแวดล้อม
๓. ยุทธศาสตร์ที่ ๖ : ด้านการปรับสมดุลและพัฒนาระบบการบริหารจัดการภาครัฐ

ความเชื่อมโยงกับแผนพัฒนาเศรษฐกิจและสังคมแห่งชาติ ฉบับที่ ๑๒

ประเด็นยุทธศาสตร์ที่ ๑ : พัฒนาเศรษฐกิจบนศักยภาพ ๓ ด้าน อุตสาหกรรม เกษตร วัฒนธรรม ได้มาตรฐานสากลโดยแนวคิดความยั่งยืน และเป็นมิตรต่อสิ่งแวดล้อม มีความเชื่อมโยงกับแผนพัฒนาเศรษฐกิจและสังคมแห่งชาติ ฉบับที่ ๑๒ ดังนี้

๑. ยุทธศาสตร์ที่ ๒ : การสร้างความเข้มแข็งทางเศรษฐกิจและแข่งขันได้อย่างยั่งยืน
๒. ยุทธศาสตร์ที่ ๔ : การเติบโตที่เป็นมิตรกับสิ่งแวดล้อมเพื่อการพัฒนาที่ยั่งยืน
๓. ยุทธศาสตร์ที่ ๕ : ด้านความมั่นคง
๔. ยุทธศาสตร์ที่ ๘ : วิทยาศาสตร์ เทคโนโลยี วิจัย และนวัตกรรม
๕. ยุทธศาสตร์ที่ ๙ : การพัฒนาภูมิภาค เมือง และพื้นที่เศรษฐกิจ

ประเด็นยุทธศาสตร์ที่ ๒ : พัฒนาคุณภาพชีวิตและชุมชนท้องถิ่นให้เข้มแข็ง บนรากฐานทุนทางวัฒนธรรมชุมชนท้องถิ่นและความยั่งยืนเชิงนิเวศ มีความเชื่อมโยงกับแผนพัฒนาเศรษฐกิจและสังคมแห่งชาติ ฉบับที่ ๑๒ ดังนี้

๑. ยุทธศาสตร์ที่ ๑ : การเสริมสร้างและพัฒนาศักยภาพทุนมนุษย์
๒. ยุทธศาสตร์ที่ ๒ : การเสริมสร้างความเป็นธรรมลดความเหลื่อมล้ำในสังคม
๓. ยุทธศาสตร์ที่ ๖ : การเพิ่มประสิทธิภาพการบริหารจัดการในภาครัฐและธรรมาภิบาลในสังคมไทย
๔. ยุทธศาสตร์ที่ ๘ : วิทยาศาสตร์ เทคโนโลยี วิจัย และนวัตกรรม
๕. ยุทธศาสตร์ที่ ๑๐ : การต่างประเทศ ประเทศเพื่อนบ้านและภูมิภาค

ประเด็นยุทธศาสตร์ที่ ๓ : พัฒนาผังเมืองและโครงสร้างพื้นฐานเชื่อมกลุ่มจังหวัด เพื่อรองรับการพัฒนาเมืองในอนาคต มีความเชื่อมโยงกับแผนพัฒนาเศรษฐกิจและสังคมแห่งชาติ ฉบับที่ ๑๒ ดังนี้

๑. ยุทธศาสตร์ที่ ๔ : การเติบโตที่เป็นมิตรกับสิ่งแวดล้อมเพื่อการพัฒนาที่ยั่งยืน
๒. ยุทธศาสตร์ที่ ๕ : ด้านความมั่นคง
๓. ยุทธศาสตร์ที่ ๗ : การพัฒนาโครงสร้างพื้นฐานและระบบโลจิสติกส์
๔. ยุทธศาสตร์ที่ ๙ : การพัฒนาภูมิภาค เมือง และพื้นที่เศรษฐกิจ

ความเชื่อมโยงกับยุทธศาสตร์การพัฒนาภาคเหนือ

ประเด็นยุทธศาสตร์ที่ ๑ : พัฒนาเศรษฐกิจบนศักยภาพ ๓ ด้าน อุตสาหกรรม เกษตร วัฒนธรรม ได้มาตรฐานสากลโดยแนวคิดความยั่งยืน และเป็นมิตรต่อสิ่งแวดล้อม มีความเชื่อมโยงกับยุทธศาสตร์การพัฒนาภาคเหนือ ดังนี้

๑. ยุทธศาสตร์ที่ ๑ : พัฒนาการท่องเที่ยวให้มีคุณภาพและความยั่งยืน
๒. ยุทธศาสตร์ที่ ๕ : การพัฒนาเมืองสำคัญ
๓. ยุทธศาสตร์ที่ ๖ : การพัฒนาพื้นที่เศรษฐกิจพิเศษชายแดน

ประเด็นยุทธศาสตร์ที่ ๒ : พัฒนาคุณภาพชีวิตและชุมชนท้องถิ่นให้เข้มแข็ง บนรากฐานทุนทางวัฒนธรรมชุมชนท้องถิ่นและความยั่งยืนเชิงนิเวศ มีความเชื่อมโยงกับยุทธศาสตร์การพัฒนาภาคเหนือ ดังนี้

๑. ยุทธศาสตร์ที่ ๒ : พัฒนาประสิทธิภาพการผลิตทางการเกษตร
๒. ยุทธศาสตร์ที่ ๔ : พัฒนาระบบการดูแลผู้สูงอายุ

ประเด็นยุทธศาสตร์ที่ ๓ : พัฒนาผังเมืองและโครงสร้างพื้นฐานเชื่อมกลุ่มจังหวัด เพื่อรองรับการพัฒนาเมืองในอนาคต มีความเชื่อมโยงกับยุทธศาสตร์การพัฒนาภาคเหนือ ดังนี้

๑. ยุทธศาสตร์ที่ ๑ : พัฒนาการท่องเที่ยวให้มีคุณภาพ
๒. ยุทธศาสตร์ที่ ๓ : พื้นฟูทรัพยากรธรรมชาติและสิ่งแวดล้อม
๓. ยุทธศาสตร์ที่ ๕ : การพัฒนาเมืองสำคัญ

ความเชื่อมโยงกับแผนพัฒนากลุ่มจังหวัด

ประเด็นยุทธศาสตร์ที่ ๑ : พัฒนาเศรษฐกิจบนศักยภาพ ๓ ด้าน อุตสาหกรรม เกษตร วัฒนธรรม ได้มาตรฐานสากลโดยแนวคิดความยั่งยืน และเป็นมิตรต่อสิ่งแวดล้อม มีความเชื่อมโยงกับแผนพัฒนากลุ่มจังหวัด ดังนี้

๑. ยุทธศาสตร์ที่ ๑ : สร้างคุณค่าและความโดดเด่นด้านอุตสาหกรรมการท่องเที่ยวและบริการ
๒. ยุทธศาสตร์ที่ ๒ : ยกระดับ เชื่อมโยง สร้างเครือข่าย การค้า การลงทุน และการค้าชายแดนเพื่อเพิ่มศักยภาพในการแข่งขันทั้งในและต่างประเทศ

ประเด็นยุทธศาสตร์ที่ ๒ : พัฒนาคุณภาพชีวิตและชุมชนท้องถิ่นให้เข้มแข็ง บนรากฐานทุนทางวัฒนธรรมชุมชนท้องถิ่นและความยั่งยืนเชิงนิเวศ มีความเชื่อมโยงกับแผนพัฒนากลุ่มจังหวัด ดังนี้

๑. ยุทธศาสตร์ที่ ๑ : การสร้างคุณค่าและความโดดเด่นด้านอุตสาหกรรมการท่องเที่ยวและบริการ
๒. ยุทธศาสตร์ที่ ๓ : พัฒนาเกษตรมูลค่าเพิ่มสู่ตลาดทั้งในและต่างประเทศ

ประเด็นยุทธศาสตร์ที่ ๓ : พัฒนาผังเมืองและโครงสร้างพื้นฐานเชื่อมกลุ่มจังหวัด เพื่อรองรับการพัฒนาเมืองในอนาคต มีความเชื่อมโยงกับแผนพัฒนากลุ่มจังหวัด ดังนี้

๑. ยุทธศาสตร์ที่ ๑ : สร้างคุณค่าและความโดดเด่นด้านอุตสาหกรรมการท่องเที่ยวและบริการ
๒. ยุทธศาสตร์ที่ ๔ : อนุรักษ์ พื้นฟูทรัพยากรธรรมชาติและสิ่งแวดล้อมอย่างบูรณาการและมีส่วนร่วม ตอบสนองต่อการพัฒนาและการใช้ประโยชน์อย่างยั่งยืน และเป็นธรรม

ความเชื่อมโยงกับยุทธศาสตร์จังหวัดลำพูน

ประเด็นยุทธศาสตร์ที่ ๑ : พัฒนาเศรษฐกิจบนศักยภาพ ๓ ด้าน อุตสาหกรรม เกษตร วัฒนธรรม ได้มาตรฐานสากลโดยแนวคิดความยั่งยืน และเป็นมิตรต่อสิ่งแวดล้อม มีความเชื่อมโยงกับยุทธศาสตร์จังหวัดลำพูน ดังนี้

๑. ยุทธศาสตร์ที่ ๑ : เมืองที่เป็นมิตรกับสิ่งแวดล้อม
๒. ยุทธศาสตร์ที่ ๒ : เมืองหัตถ นวัตกรรม สร้างสรรค์
๓. ยุทธศาสตร์ที่ ๓ : เมืองเกษตรสีเขียว
๔. ยุทธศาสตร์ที่ ๔ : เมืองจุดหมายปลายทางแห่งการท่องเที่ยวเชิงประสบการณ์ วัฒนธรรม

ประเด็นยุทธศาสตร์ที่ ๒ : พัฒนาคุณภาพชีวิตและชุมชนท้องถิ่นให้เข้มแข็ง บนรากฐานทุนทางวัฒนธรรมชุมชนท้องถิ่นและความยั่งยืนเชิงนิเวศ มีความเชื่อมโยงกับยุทธศาสตร์จังหวัดลำพูน ดังนี้

๑. ยุทธศาสตร์ที่ ๒ : เมืองหัตถ นวัตกรรม สร้างสรรค์
๒. ยุทธศาสตร์ที่ ๔ : เมืองจุดหมายปลายทางแห่งการท่องเที่ยวเชิงประสบการณ์ วัฒนธรรม
๓. ยุทธศาสตร์ที่ ๕ : เมืองแห่งคุณภาพชีวิต

**ประเด็นยุทธศาสตร์ที่ ๓ : พัฒนาผังเมืองและโครงสร้างพื้นฐานเชื่อมกลุ่มจังหวัด เพื่อรองรับการ
พัฒนาเมืองในอนาคต มีความเชื่อมโยงกับยุทธศาสตร์จังหวัดลำพูน ดังนี้**

๑. ยุทธศาสตร์ที่ ๒ : เมืองหัตถ นวัตกรรม สร้างสรรค์
๒. ยุทธศาสตร์ที่ ๓ : เมืองเกษตรสีเขียว
๓. ยุทธศาสตร์ที่ ๕ : เมืองแห่งคุณภาพ

ความเชื่อมโยงของยุทธศาสตร์ในภาพรวม

แสดงความสอดคล้องระหว่างยุทธศาสตร์ชาติ ๒๐ ปี แผนพัฒนาเศรษฐกิจฯ ฉบับที่ ๑๒ ยุทธศาสตร์จังหวัด และยุทธศาสตร์การพัฒนาระบบราชการส่วนจังหวัดลำพูน

ตารางแสดงความเชื่อมโยงยุทธศาสตร์ในภาพรวม

ที่	ยุทธศาสตร์พัฒนา อบจ.ลำพูน (พ.ศ.๒๕๖๑-๒๕๖๕)	ยุทธศาสตร์ชาติ ๒๐ ปี (พ.ศ.๒๕๖๐-๒๕๗๙)	แผนพัฒนาเศรษฐกิจ ฉบับที่ ๑๒ (พ.ศ.๒๕๖๐-๒๕๖๔)	ยุทธศาสตร์การพัฒนาจังหวัด (พ.ศ.๒๕๖๑-๒๕๖๕)
๑.	ยุทธศาสตร์พัฒนาเศรษฐกิจบน ศักยภาพ ๓ ด้าน อุตสาหกรรม เกษตร วัฒนธรรม ได้ มาตรฐานสากลโดยแนวคิดความ ยั่งยืน และเป็นมิตรต่อ สิ่งแวดล้อม มีความเชื่อมโยงกับ ยุทธศาสตร์จังหวัดลำพูน	๑. ยุทธศาสตร์ด้านความมั่นคง ๒. ยุทธศาสตร์ด้านการสร้าง ความสามารถในการแข่งขัน ๓. ยุทธศาสตร์ด้านการสร้างการ เจริญเติบโตบนคุณภาพชีวิตที่เป็น มิตรกับสิ่งแวดล้อม	๑. ยุทธศาสตร์ด้านการสร้าง ความเข้มแข็งทางเศรษฐกิจ และแข่งขันได้อย่างยั่งยืน ๒. ยุทธศาสตร์ด้านการเติบโต ที่เป็นมิตรกับสิ่งแวดล้อมเพื่อ การพัฒนาที่ยั่งยืน ๓. ยุทธศาสตร์ด้านความมั่นคง ๔. ยุทธศาสตร์ด้าน วิทยาศาสตร์ เทคโนโลยี วิจัย และนวัตกรรม ๕. ยุทธศาสตร์ด้านการพัฒนา ภูมิภาค เมือง และพื้นที่ เศรษฐกิจ	๑. ยุทธศาสตร์ด้านเมืองที่เป็น มิตรกับสิ่งแวดล้อม ๒. ยุทธศาสตร์ด้านเมืองหัตถ นวัตกรรม สร้างสรรค์ ๓. ยุทธศาสตร์ด้านเมืองเกษตร สีเขียว ๔. ยุทธศาสตร์ด้านเมือง จุดหมายปลายทางแห่งการ ท่องเที่ยวเชิงประสบการณ์ วัฒนธรรม
๒.	ยุทธศาสตร์การพัฒนาคุณภาพ ชีวิตและชุมชนท้องถิ่นให้เข้มแข็ง บนรากฐานทุนทางวัฒนธรรม ชุมชนท้องถิ่นและความยั่งยืนเชิง นิเวศ	๒. ยุทธศาสตร์ด้านการสร้าง ความสามารถในการแข่งขัน ๓. ยุทธศาสตร์ด้านการพัฒนา และเสริมสร้างศักยภาพคน ๔. ยุทธศาสตร์ด้านการสร้าง โอกาสความเสมอภาคและเท่า เทียมกันในสังคม ๖. ยุทธศาสตร์ด้านการปรับ สมดุลและพัฒนาระบบการ บริหารจัดการภาครัฐ	๑. ยุทธศาสตร์ด้านการ เสริมสร้างและพัฒนาศักยภาพ ทุนมนุษย์ ๒. ยุทธศาสตร์ด้านการ เสริมสร้างความเป็นธรรมลด ความเหลื่อมล้ำในสังคม ๖. ยุทธศาสตร์ด้านการเพิ่ม ประสิทธิภาพการบริหาร จัดการในภาครัฐ และธรรมา ภิบาลในสังคมไทย ๘. ยุทธศาสตร์ด้าน วิทยาศาสตร์ เทคโนโลยี วิจัย และนวัตกรรม ๑๐. ยุทธศาสตร์ด้านการ ต่างประเทศ ประเทศเพื่อน บ้านและภูมิภาค	๒. ยุทธศาสตร์ด้านเมืองหัตถ นวัตกรรม สร้างสรรค์ ๔. ยุทธศาสตร์ที่ด้านเมือง จุดหมายปลายทางแห่งการ ท่องเที่ยวเชิงประสบการณ์ วัฒนธรรม ๕. ยุทธศาสตร์ด้านเมืองแห่ง คุณภาพชีวิต
๓.	ยุทธศาสตร์การพัฒนาผังเมือง และโครงสร้างพื้นฐานเชื่อมกลุ่ม จังหวัด เพื่อรองรับการพัฒนา เมืองในอนาคต	๑. ยุทธศาสตร์ด้านความมั่นคง ๕. ยุทธศาสตร์ด้านการสร้างการ เจริญเติบโตบนคุณภาพชีวิตที่ เป็นมิตรกับสิ่งแวดล้อม ๖. ยุทธศาสตร์ด้านการปรับ สมดุลและพัฒนาระบบการ บริหารจัดการภาครัฐ	๔. ยุทธศาสตร์ด้านการเติบโต ที่เป็นมิตรกับสิ่งแวดล้อมเพื่อ การพัฒนาที่ยั่งยืน ๕. ยุทธศาสตร์ด้านความมั่นคง ๗. ยุทธศาสตร์ด้าน การพัฒนา โครงสร้างพื้นฐานและระบบ โลจิสติกส์ ๙. ยุทธศาสตร์ด้านการพัฒนา ภูมิภาค เมือง และพื้นที่ เศรษฐกิจ	๒. ยุทธศาสตร์ด้านเมืองหัตถ นวัตกรรม สร้างสรรค์ ๓. ยุทธศาสตร์ด้านเมืองเกษตร สีเขียว ๕. ด้านเมืองแห่งคุณภาพ

ค่าเป้าหมาย

ยุทธศาสตร์ที่ ๑ การพัฒนาบศักยภาพ ๓ ด้าน อุตสาหกรรม เกษตร วัฒนธรรม ให้ได้มาตรฐานสากล โดยแนวคิดความยั่งยืนและเป็นมิตรต่อสิ่งแวดล้อม
 ตารางแสดงค่าเป้าหมายในยุทธศาสตร์ที่ ๑

ความเชื่อมโยงกับยุทธศาสตร์จังหวัด	ยุทธศาสตร์อปท.ในเขตจังหวัด	ยุทธศาสตร์อบจ.	เป้าประสงค์	ตัวชี้วัดผลผลิต/โครงการ	ค่าเป้าหมาย					ความก้าวหน้าของเป้าหมาย	กลยุทธ์	ผลผลิต/โครงการ	ตัวชี้วัดเชิงคุณภาพ	หน่วยงานผู้รับผิดชอบ
					๖๑	๖๒	๖๓	๖๔	๖๕					
๑. ยุทธศาสตร์ด้านเมืองที่เป็นมิตรกับสิ่งแวดล้อม	๑.พัฒนาเศรษฐกิจบนศักยภาพ ๓ ด้าน อุตสาหกรรม เกษตร วัฒนธรรม ได้มาตรฐานสากล โดยแนวคิดความยั่งยืน และเป็นมิตรต่อสิ่งแวดล้อม	๑.ยุทธศาสตร์พัฒนาเศรษฐกิจบนศักยภาพ ๓ ด้าน อุตสาหกรรม เกษตร วัฒนธรรม ได้มาตรฐานสากล โดยแนวคิดความยั่งยืน และเป็นมิตรต่อสิ่งแวดล้อม	ประชาชนมีคุณภาพชีวิตที่ดีขึ้นและส่งเสริมศิลปวัฒนธรรม	จำนวนโครงการ/กิจกรรมมีการส่งเสริมศิลปวัฒนธรรมและสินค้าวิสาหกิจชุมชนได้มาตรฐาน	ไม่น้อยกว่า ๑๐ โครงการ	ไม่น้อยกว่า ๒๐ โครงการ	ไม่น้อยกว่า ๓๐ โครงการ	ไม่น้อยกว่า ๔๐ โครงการ	ไม่น้อยกว่า ๕๐ โครงการ	สำนักปลัดฯ	๑. ยกระดับวิสาหกิจอุตสาหกรรมการผลิตในพื้นที่จังหวัดสู่การเป็นอุตสาหกรรมสีเขียว ๒. ยกระดับผลผลิตเกษตรอินทรีย์ในพื้นที่ให้ได้มาตรฐานสามารถแข่งขันได้ในระดับสากล ๓. สร้างมูลค่าเพิ่มให้แก่ผลิตภัณฑ์ชุมชน	๑. การพัฒนาคุณภาพชีวิตวิสาหกิจอุตสาหกรรม การผลิตเกษตรอินทรีย์ในพื้นที่	๑. สินค้าวิสาหกิจชุมชนได้มาตรฐาน ๒. มีการส่งเสริมประเพณีศิลปวัฒนธรรมอย่างต่อเนื่อง ๓. คุณภาพชีวิตประชาชนเพิ่มขึ้น	สำนักปลัดฯ

ยุทธศาสตร์ที่ ๒ การพัฒนาคุณภาพชีวิตและชุมชนท้องถิ่นให้เข้มแข็ง บนรากฐานทุนทางวัฒนธรรมชุมชนท้องถิ่นและความยั่งยืนเชิงนิเวศ
 ตารางแสดงค่าเป้าหมายในยุทธศาสตร์ที่ ๒

ความเชื่อมโยงกับยุทธศาสตร์จังหวัด	ยุทธศาสตร์อปท. ในเขตจังหวัด	ยุทธศาสตร์ อบจ.	เป้าประสงค์	ตัวชี้วัดผลผลิต/โครงการ	ค่าเป้าหมาย					ความก้าวหน้าของเป้าหมาย	กลยุทธ์	ผลผลิต/โครงการ	ตัวชี้วัดเชิงคุณภาพ	หน่วยงานผู้รับผิดชอบ
					๖๑	๖๒	๖๓	๖๔	๖๕					
๒. ยุทธศาสตร์ด้านเมืองหัตถ นวัตกรรมสร้างสรรค์ ๓. ยุทธศาสตร์ด้านเมืองเกษตรสีเขียว ๔. ยุทธศาสตร์ด้านเมืองจุดหมายปลายทางแห่งการท่องเที่ยวเชิงประสบการณ์ วัฒนธรรม	๒. พัฒนาคุณภาพชีวิตและชุมชนท้องถิ่นให้เข้มแข็งบนรากฐานทุนทางวัฒนธรรมชุมชนท้องถิ่นและความยั่งยืนเชิงนิเวศ	๒. การพัฒนาคุณภาพชีวิตและชุมชนท้องถิ่นให้เข้มแข็งบนรากฐานทุนทางวัฒนธรรมชุมชนท้องถิ่นและความยั่งยืนเชิงนิเวศ	๑. ประชาชนได้รับการศึกษาอย่างมีมาตรฐาน ๒.อบจ. ให้บริการสาธารณะอย่างต่อเนื่อง ๓.ส่งเสริมสืบสานภูมิปัญญา ประเพณี วัฒนธรรมท้องถิ่น	จำนวนโครงการ/กิจกรรมมีการส่งเสริม ศิลปวัฒนธรรม และสร้างความเป็นอยู่ของประชาชน และส่งเสริม สนับสนุน การศึกษาให้ได้ มาตรฐาน และพัฒนาอย่างต่อเนื่อง	ไม่น้อยกว่า ๑๐๐ โครงการ	ไม่น้อยกว่า ๑๑๐ โครงการ	ไม่น้อยกว่า ๑๒๐ โครงการ	ไม่น้อยกว่า ๑๓๐ โครงการ	ไม่น้อยกว่า ๑๔๐ โครงการ	สำนักปลัดฯ กองกิจการสภา กองช่าง กองแผน กอง การศึกษา	๑. ยกระดับการมีส่วนร่วมในการพัฒนาเมืองของภาคส่วนต่างๆ ที่เกี่ยวข้องในเชิงพื้นที่ทุกระดับ ๒. สนับสนุนสภาพแวดล้อมของการเรียนรู้ตลอดชีวิตด้วยมาตรฐานการศึกษาในระดับสากล ๓. เพื่อให้เกิดความปลอดภัยในชีวิตและทรัพย์สินของประชาชน ๔. เพื่อให้ประชาชนในพื้นที่มีสุขภาพดี ๕. เพื่อส่งเสริมและพัฒนาคุณภาพชีวิตผู้สูงอายุ ๖. เพิ่มประสิทธิภาพการจัดการขยะและน้ำเสียของชุมชน ๗. เพิ่มประสิทธิภาพในการแก้ปัญหาหมอกควันในพื้นที่ ๘. เพื่อสนับสนุนการสืบสานภูมิปัญญา ประเพณี วัฒนธรรมท้องถิ่น	๑. โครงการส่งเสริมและพัฒนาคุณภาพชีวิตผู้สูงอายุ ๒. สนับสนุนการสืบสาน ภูมิปัญญา ประเพณี วัฒนธรรมท้องถิ่น ๓. โครงการสนับสนุนการสืบสานภูมิปัญญา ประเพณี วัฒนธรรมท้องถิ่น ๔. ประชาชนมีคุณภาพชีวิตดีขึ้น	๑. การจัดการศึกษาได้มาตรฐานขั้นพื้นฐาน ๒. กลุ่มสตรีแม่บ้าน เกษตรกร ผู้นำชุมชนและผู้ที่เกี่ยวข้องมีศักยภาพยิ่งขึ้น ๓. การปฏิบัติงานและให้บริการ สาธารณะของ อบจ. ลำพูนมีประสิทธิภาพ ๔. ประชาชนมีคุณภาพชีวิตดีขึ้น	สำนักปลัดฯ สอนง.เลขาฯ กองช่าง กองยุทธศาสตร์ กองการศึกษา

ยุทธศาสตร์ที่ ๒ การพัฒนาคุณภาพชีวิตและชุมชนท้องถิ่นให้เข้มแข็ง บนรากฐานทุนทางวัฒนธรรมชุมชนท้องถิ่นและความยั่งยืนเชิงนิเวศ (ต่อ)
ตารางแสดงค่าเป้าหมายในยุทธศาสตร์ที่ ๒ (ต่อ)

ความเชื่อมโยงกับ ยุทธศาสตร์จังหวัด	ยุทธศาสตร์ อปท. ในเขตจังหวัด	ยุทธ ศาสตร์ อบจ.	เป้าประสงค์	ตัวชี้วัด ผลผลิต/ โครงการ	ค่าเป้าหมาย					ความก้าว หน้าของ เป้าหมาย	กลยุทธ์	ผลผลิต/ โครงการ	ตัวชี้วัดเชิง คุณภาพ	หน่วยงาน ผู้รับผิดชอบ
					๖๑	๖๒	๖๓	๖๔	๖๕					
											๙. เร่งจัดการองค์ ความรู้ด้านทุนทาง ปัญญาและวัฒนธรรม ท้องถิ่น เพื่อนำมาต่อ ยอดในเชิงเศรษฐกิจ สร้างสรรค์			

ยุทธศาสตร์ที่ ๓ การพัฒนาผังเมืองและโครงสร้างพื้นฐานเชื่อมกลุ่มจังหวัด เพื่อรองรับการพัฒนาเมืองในอนาคต

ตารางแสดงค่าเป้าหมายในยุทธศาสตร์ที่ ๓

ความเชื่อมโยงกับยุทธศาสตร์จังหวัด	ยุทธศาสตร์อปท. ในเขตจังหวัด	ยุทธศาสตร์ อบจ.	เป้าประสงค์	ตัวชี้วัดผลผลิต/โครงการ	ค่าเป้าหมาย					ความก้าวหน้าของเป้าหมาย	กลยุทธ์	ผลผลิต/โครงการ	ตัวชี้วัดเชิงคุณภาพ	หน่วยงานผู้รับผิดชอบ
					๖๑	๖๒	๖๓	๖๔	๖๕					
๒. ยุทธศาสตร์ด้านเมืองหัตถ นวัตกรรมสร้างสรรค์ ๓. ยุทธศาสตร์ด้านเมืองเกษตรสีเขียว ๕. ด้านเมืองแห่งคุณภาพ	๓. ยุทธศาสตร์การพัฒนาผังเมืองและโครงสร้างพื้นฐานเชื่อมกลุ่มจังหวัด เพื่อรองรับการพัฒนาเมืองในอนาคต	๓. ยุทธศาสตร์การพัฒนาผังเมืองและโครงสร้างพื้นฐานเชื่อมกลุ่มจังหวัด เพื่อรองรับการพัฒนาเมืองในอนาคต	๑. ประชาชนมีน้ำใช้ในการอุปโภคบริโภคและทำการเกษตรเพิ่มมากขึ้น ๒. ประชาชนได้ใช้ถนนได้มาตรฐาน สะดวกและปลอดภัย ๓. ประชาชนมีความปลอดภัยและมีความเป็นอยู่ที่ดีขึ้น	จำนวนโครงการ/กิจกรรมมีแหล่งน้ำและโครงสร้างพื้นฐานให้แก่ประชาชน	ไม่น้อยกว่า ๑๒๐ โครงการ	ไม่น้อยกว่า ๑๓๐ โครงการ	ไม่น้อยกว่า ๑๔๐ โครงการ	ไม่น้อยกว่า ๑๕๐ โครงการ	ไม่น้อยกว่า ๑๖๐ โครงการ	สำนักปลัดฯ กองช่าง กองแผน กองพัสดุ	๑. จัดการระบบขนส่งมวลชน ให้เชื่อมโยงกับจังหวัดใกล้เคียงในลักษณะของกลุ่มจังหวัด ๒. ศึกษาวิจัยเพื่อการลงทุนระบบขนส่งมวลชนในจังหวัด ให้สอดคล้องกับแผนการพัฒนาเมืองในระยะยาว และผังเมืองรวม ๓. แต่งตั้ง คกก.ร่วมวางแผนงานด้านผังเมืองและโครงสร้างพื้นฐาน เพื่อการพัฒนาเมืองในระยะยาวอย่างมีส่วนร่วม ๔. การพัฒนาโครงสร้างพื้นฐาน เพื่อรองรับการบริหารจัดการเมือง ยุค ๔.๐ ในการบริหารจัดการและพัฒนาจังหวัดด้วยข้อมูลที่ถูกต้องรวดเร็ว เข้าถึงง่าย สามารถบูรณาการการทำงานได้กับทุกภาคส่วน	๑. โครงการพัฒนาแหล่งน้ำ ๒. โครงการพัฒนาด้านโครงสร้างพื้นฐาน	๑. ประชาชนมีน้ำใช้ในการอุปโภค-บริโภคและทำการเกษตรมากขึ้น ๒. ประชาชนได้ใช้ถนนได้มาตรฐาน สะดวกและปลอดภัย	สำนักปลัดฯ กองช่าง กองยุทธศาสตร์ กองพัสดุ

ยุทธศาสตร์ที่ ๓ การพัฒนาผังเมืองและโครงสร้างพื้นฐานเชื่อมกลุ่มจังหวัด เพื่อรองรับการพัฒนาเมืองในอนาคต (ต่อ)
 ตารางแสดงค่าเป้าหมายในยุทธศาสตร์ที่ ๓ (ต่อ)

ความเชื่อมโยงกับ ยุทธศาสตร์จังหวัด	ยุทธศาสตร์ อปท. ในเขตจังหวัด	ยุทธ ศาสตร์ อบจ.	เป้าประสงค์	ตัวชี้วัด ผลผลิต/ โครงการ	ค่าเป้าหมาย					ความก้าว หน้าของ เป้าหมาย	กลยุทธ์	ผลผลิต/ โครงการ	ตัวชี้วัดเชิง คุณภาพ	หน่วยงาน ผู้รับผิดชอบ
					๖๑	๖๒	๖๓	๖๔	๖๕					
											๕. เร่งการออก ข้อตกลงชุมชนในการ เป็นพื้นที่เฉพาะในย่าน วัฒนธรรมของชุมชน ๖. ออกข้อบัญญัติด้าน ควบคุมอาคารและการ ใช้พื้นที่เฉพาะใน ชุมชนที่กำหนด ๗. ประชาสัมพันธ์ให้ ความรู้แก่คนในชุมชน และนักท่องเที่ยวใน พื้นที่เฉพาะในย่าน วัฒนธรรม ๘. สนับสนุนกิจกรรม การสืบทอดภูมิปัญญา ในพื้นที่ย่านวัฒนธรรม ของชุมชน ๙. พัฒนาการจัดการ น้ำอย่างเพียงพอต่อ ความต้องการในการ อุปโภคและบริโภคของ ประชาชนในพื้นที่			

ตารางผลการดำเนินงานตามแผนพัฒนา จำนวนโครงการและงบประมาณตามแผนพัฒนาท้องถิ่น

โดยกำหนดระยะเวลาในการติดตามและรายงานผลการดำเนินงาน เริ่มตั้งแต่เดือนตุลาคม ๒๕๖๔ ถึงเดือนกันยายน ๒๕๖๕

ชื่อ องค์การบริหารส่วนจังหวัดลำพูน

ยุทธศาสตร์	ปี ๒๕๖๑		ปี ๒๕๖๒		ปี ๒๕๖๓		ปี ๒๕๖๔		ปี ๒๕๖๕		รวม ๕ ปี	
	จำนวนโครงการ	งบประมาณ (บาท)	จำนวนโครงการ	งบประมาณ (บาท)	จำนวนโครงการ	งบประมาณ (บาท)	จำนวนโครงการ	งบประมาณ (บาท)	จำนวนโครงการ	งบประมาณ (บาท)	จำนวนโครงการ	งบประมาณ (บาท)
๑. ยุทธศาสตร์การพัฒนาเศรษฐกิจบนศักยภาพ ๓ ด้าน อุตสาหกรรม เกษตร วัฒนธรรม ได้มาตรฐานสากลโดยแนวคิดความยั่งยืน และเป็นมิตรต่อสิ่งแวดล้อม												
๑.๑ แผนงานบริหารงานทั่วไป	-	-	-	-	๑	๒๐๐,๐๐๐	๑	๒๐๐,๐๐๐	๑	๒๐๐,๐๐๐	๓	๖๐๐,๐๐๐
๑.๒ แผนงานสร้างความเข้มแข็งของชุมชน	๑๑	๔,๕๐๐,๐๐๐	๑๐	๔,๗๐๐,๐๐๐	๑๒	๓,๘๘๔,๐๐๐	๑๒	๓,๘๘๔,๐๐๐	๑๒	๓,๘๘๔,๐๐๐	๕๗	๒๐,๘๕๒,๐๐๐
๑.๓ แผนงานการเกษตร	๓	๑,๕๐๐,๐๐๐	๑	๑,๐๐๐,๐๐๐	๑	๓๐๐,๐๐๐	๑	๓๐๐,๐๐๐	๑	๓๐๐,๐๐๐	๗	๓,๔๐๐,๐๐๐
รวม	๑๔	๖,๐๐๐,๐๐๐	๑๑	๕,๗๐๐,๐๐๐	๑๔	๔,๓๘๔,๐๐๐	๑๔	๔,๓๘๔,๐๐๐	๑๔	๔,๓๘๔,๐๐๐	๖๗	๒๔,๘๕๒,๐๐๐
๒. ยุทธศาสตร์การพัฒนาคุณภาพชีวิตและชุมชนท้องถิ่นให้เข้มแข็งบนรากฐานทุนทางวัฒนธรรมท้องถิ่นและความยั่งยืนเชิงนิเวศ												
๒.๑ แผนงานบริหารงานทั่วไป	๑๗	๑๐,๗๕๐,๐๐๐	๑๘	๑๑,๖๕๐,๐๐๐	๑๕	๔,๑๕๐,๐๐๐	๑๕	๔,๑๕๐,๐๐๐	๑๕	๔,๑๕๐,๐๐๐	๘๐	๓๔,๘๕๐,๐๐๐
๒.๒ แผนงานการรักษาความสงบภายใน	๕	๒,๔๕๐,๐๐๐	๕	๒,๗๕๐,๐๐๐	๕	๑,๙๕๐,๐๐๐	๕	๑,๙๕๐,๐๐๐	๕	๑,๙๕๐,๐๐๐	๒๕	๑๑,๐๕๐,๐๐๐
๒.๓ แผนงานการศึกษา	๒๐	๕๐,๙๑๕,๐๐๐	๑๙	๔๗,๕๑๕,๐๐๐	๒๑	๒๓,๕๔๓,๐๐๐	๒๑	๒๓,๕๔๓,๐๐๐	๒๑	๒๓,๕๔๓,๐๐๐	๑๐๒	๑๖๙,๐๕๙,๐๐๐
๒.๔ แผนงานสาธารณสุข	๗	๓,๑๐๐,๐๐๐	๘	๘,๑๐๐,๐๐๐	๖	๓,๙๐๐,๐๐๐	๕	๑,๙๐๐,๐๐๐	๕	๑,๙๐๐,๐๐๐	๓๑	๑๘,๙๐๐,๐๐๐
๒.๕ แผนงานสังคมสงเคราะห์	๑	๗๐๐,๐๐๐	๑	๗๐๐,๐๐๐	๑	๕๐๐,๐๐๐	๑	๕๐๐,๐๐๐	๑	๕๐๐,๐๐๐	๕	๒,๙๐๐,๐๐๐
๒.๖ แผนงานสร้างความเข้มแข็งของชุมชน	๑๒	๑๐,๔๕๐,๐๐๐	๑๒	๑๑,๘๕๐,๐๐๐	๙	๒,๘๗๔,๐๐๐	๙	๒,๘๗๔,๐๐๐	๙	๒,๘๗๔,๐๐๐	๕๑	๓๐,๙๒๒,๐๐๐
๒.๗ แผนงานการศาสนา วัฒนธรรมและนันทนาการ	๓๕	๒๔,๘๘๐,๐๐๐	๒๗	๒๔,๔๘๐,๐๐๐	๓๖	๓๐,๔๖๒,๐๐๐	๓๖	๓๐,๔๖๒,๐๐๐	๓๖	๓๐,๔๖๒,๐๐๐	๑๗๐	๑๔๐,๗๔๖,๐๐๐
๒.๘ แผนงานอุตสาหกรรมและการโยธา	๔	๒๑,๒๑๐,๐๐๐	๔	๒๙,๕๐๐,๐๐๐	๕	๓๙,๐๐๐,๐๐๐	๕	๓๙,๐๐๐,๐๐๐	๕	๓๙,๐๐๐,๐๐๐	๒๓	๑๖๗,๗๑๐,๐๐๐
รวม	๑๐๑	๑๒๔,๔๕๕,๐๐๐	๙๔	๑๓๖,๕๔๕,๐๐๐	๙๘	๑๐๖,๓๗๙,๐๐๐	๙๗	๑๐๔,๓๗๙,๐๐๐	๙๗	๑๐๔,๓๗๙,๐๐๐	๔๘๗	๕๗๖,๑๓๗,๐๐๐

ตารางผลการดำเนินงานตามแผนพัฒนา จำนวนโครงการและงบประมาณตามแผนพัฒนาท้องถิ่น (ต่อ)

ยุทธศาสตร์	ปี ๒๕๖๑		ปี ๒๕๖๒		ปี ๒๕๖๓		ปี ๒๕๖๔		ปี ๒๕๖๕		รวม ๕ ปี	
	จำนวนโครงการ	งบประมาณ (บาท)	จำนวนโครงการ	งบประมาณ (บาท)	จำนวนโครงการ	งบประมาณ (บาท)	จำนวนโครงการ	งบประมาณ (บาท)	จำนวนโครงการ	งบประมาณ (บาท)	จำนวนโครงการ	งบประมาณ (บาท)
๓. ยุทธศาสตร์การพัฒนาผังเมือง และโครงสร้างพื้นฐานเชื่อมกลุ่มจังหวัด เพื่อรองรับการพัฒนาเมืองในอนาคต												
๓.๑ แผนงานบริหารงานทั่วไป	๑	๑,๐๐๐,๐๐๐	๒	๑,๑๒๔,๐๐๐	๑	๑,๐๐๐,๐๐๐	๑	๑,๐๐๐,๐๐๐	๑	๑,๐๐๐,๐๐๐	๖	๕,๑๒๔,๐๐๐
๓.๒ แผนงานเคหะและชุมชน	๑๒๙	๑๙๓,๙๔๖,๕๐๐	๑๒๐	๒๑๘,๘๖๗,๐๖๐	๔๒	๗๙,๑๘๑,๘๐๐	-	-	-	-	๒๙๑	๔๙๑,๙๙๕,๓๖๐
๓.๓ แผนงานอุตสาหกรรมและการโยธา	๑๔	๒๔,๑๓๘,๗๐๐	๑๒	๑๔,๙๒๑,๖๐๐	๘	๗,๘๘๒,๕๐๐	๖	๕,๘๐๘,๕๐๐	๖	๕,๘๐๘,๕๐๐	๔๖	๕๘,๕๕๙,๘๐๐
๓.๔ แผนงานการเกษตร	๑๐	๙,๘๐๐,๐๐๐	๖	๗,๑๐๐,๐๐๐	๔	๓,๓๘๐,๐๐๐	๒	๑,๒๐๐,๐๐๐	๒	๑,๒๐๐,๐๐๐	๒๔	๒๒,๖๘๐,๐๐๐
รวม	๑๕๔	๒๒๘,๘๘๕,๒๐๐	๑๔๐	๒๔๒,๐๑๒,๖๖๐	๕๕	๙๑,๔๔๔,๓๐๐	๙	๘,๐๐๘,๕๐๐	๙	๘,๐๐๘,๕๐๐	๓๖๗	๕๗๘,๓๕๙,๑๖๐
รวมทั้งสิ้น	๒๖๙	๓๕๙,๓๔๐,๒๐๐	๒๔๕	๓๘๔,๒๕๗,๖๖๐	๑๖๗	๒๐๒,๒๐๗,๓๐๐	๑๒๐	๑๑๖,๗๗๑,๕๐๐	๑๒๐	๑๑๖,๗๗๑,๕๐๐	๙๒๑	๑,๑๗๙,๓๔๘,๑๖๐

๑.๒ โครงการพัฒนาท้องถิ่น

๑.๒.๑ แผนพัฒนาท้องถิ่น พ.ศ.๒๕๖๑-๒๕๖๕ (เฉพาะปี พ.ศ.๒๕๖๕)

ยุทธศาสตร์ที่ ๑ ยุทธศาสตร์การพัฒนาเศรษฐกิจบนศักยภาพ ๓ ด้าน อุตสาหกรรม เกษตรวัฒนธรรม ได้มาตรฐานสากลโดยแนวคิดความยั่งยืน และเป็นมิตรต่อสิ่งแวดล้อม

ยุทธศาสตร์	แผนงาน	โครงการตามแผนพัฒนา		ดำเนินการจริง	
		จำนวนโครงการ	จำนวนเงิน	จำนวนโครงการ	จำนวนจริง
ยุทธศาสตร์ที่ ๑ ยุทธศาสตร์การพัฒนาเศรษฐกิจบนศักยภาพ ๓ ด้าน อุตสาหกรรม เกษตรวัฒนธรรม ได้มาตรฐานสากลโดยแนวคิดความยั่งยืน และเป็นมิตรต่อสิ่งแวดล้อม	แผนบริหารงานทั่วไป	๑	๑,๐๐๐,๐๐๐	๑	๑,๐๐๐,๐๐๐
	แผนงานสร้างความเข้มแข็ง	๑๒	๓,๘๘๔,๐๐๐	๑๐	๒,๓๐๙,๘๐๐
	แผนงานการเกษตร	๑	๓๐๐,๐๐๐	-	-
รวม		๑๔	๕,๑๘๔,๐๐๐	๑๑	๓,๓๐๙,๘๐๐

ยุทธศาสตร์ที่ ๒ ยุทธศาสตร์การพัฒนาคุณภาพชีวิตและชุมชนชนท้องถิ่นให้เข้มแข็งบนรากฐานทุนทางวัฒนธรรมท้องถิ่นและความยั่งยืน

ยุทธศาสตร์	แผนงาน	โครงการตามแผนพัฒนา		ดำเนินการจริง	
		จำนวนโครงการ	จำนวนเงิน	จำนวนโครงการ	จำนวนจริง
ยุทธศาสตร์ที่ ๒ ยุทธศาสตร์การพัฒนาคุณภาพชีวิตและชุมชนชนท้องถิ่นให้เข้มแข็งบนรากฐานทุนทางวัฒนธรรมท้องถิ่นและความยั่งยืน	แผนงานบริหารงานทั่วไป	๑๕	๗,๐๕๐,๐๐๐	๑๑	๖,๘๕๐,๐๐๐
	แผนงานการรักษาความสงบฯ	๕	๒,๔๐๐,๐๐๐	๒	๑,๗๐๐,๐๐๐
	แผนงานการศึกษา	๒๑	๒๓,๕๕๓,๐๐๐	๑๙	๑๘,๙๓๕,๙๗๑
	แผนงานสาธารณสุข	๕	๕,๑๐๐,๐๐๐	๕	๕,๑๐๐,๐๐
	แผนงานสังคมสังเคราะห์	๑	๑,๐๐๐,๐๐๐	๑	๑,๐๐๐,๐๐๐
	แผนงานสร้างความเข้มแข็งฯ	๙	๔,๘๒๘,๒๐๐	๖	๔,๑๒๘,๒๐๐
	แผนงานการศาสนาฯ	๓๖	๓๐,๔๖๒,๐๐๐	๒๘	๒๖,๕๖๒,๐๐๐
แผนงานอุตสาหกรรมฯ	๕	๓๙,๐๐๐,๐๐๐	๕	๑๙,๐๐๐,๐๐๐	
รวม		๙๗	๑๑๓,๓๘๓,๒๐๐	๗๗	๗๘,๑๗๖,๑๗๑

ยุทธศาสตร์ที่ ๓ ยุทธศาสตร์การพัฒนาผังเมืองและโครงสร้างพื้นฐานเชื่อมกลุ่มจังหวัดเพื่อรองรับการพัฒนาเมืองในอนาคต

ยุทธศาสตร์	แผนงาน	โครงการตามแผนพัฒนา		ดำเนินการจริง	
		จำนวนโครงการ	จำนวนเงิน	จำนวนโครงการ	จำนวนจริง
ยุทธศาสตร์ที่ ๓ ยุทธศาสตร์การพัฒนาผังเมืองและโครงสร้างพื้นฐานเชื่อมกลุ่มจังหวัดเพื่อรองรับการพัฒนาเมืองในอนาคต	แผนบริหารงานทั่วไป	๑	๑,๐๐๐,๐๐๐	๑	๑,๐๐๐,๐๐๐
	แผนงานอุตสาหกรรมฯ	๖	๕,๘๐๘,๕๐๐	๒	๓,๐๐๐,๐๐๐
	แผนงานการเกษตร	๒	๑,๕๐๐,๐๐๐	๑	๑,๐๐๐,๐๐๐
รวม		๙	๘,๓๐๘,๕๐๐	๔	๕,๐๐๐,๐๐๐

๑.๒.๒ เพิ่มเติมแผนพัฒนาท้องถิ่น พ.ศ.๒๕๖๑ - ๒๕๖๕ (เฉพาะปี พ.ศ.๒๕๖๕)

ยุทธศาสตร์ที่ ๑ ยุทธศาสตร์การพัฒนาเศรษฐกิจบนศักยภาพ ๓ ด้าน อุตสาหกรรม เกษตรวัฒนธรรม ได้มาตรฐานสากลโดยแนวคิดความยั่งยืน และเป็นมิตรต่อสิ่งแวดล้อม

ยุทธศาสตร์	แผนงาน	โครงการตามแผนพัฒนา		ดำเนินการจริง	
		จำนวนโครงการ	จำนวนเงิน	จำนวนโครงการ	จำนวนจริง
ยุทธศาสตร์ที่ ๑ ยุทธศาสตร์การพัฒนาเศรษฐกิจบนศักยภาพ ๓ ด้าน อุตสาหกรรม เกษตรวัฒนธรรม ได้มาตรฐานสากลโดยแนวคิดความยั่งยืน และเป็นมิตรต่อสิ่งแวดล้อม	แผนบริหารงานทั่วไป	-	-	-	-
	แผนงานสร้างความเข้มแข็ง	-	-	-	-
	แผนงานการเกษตร	๓	๖๐๐,๐๐๐	๓	๖๐๐,๐๐
รวม		๓	๖๐๐,๐๐๐	๓	๖๐๐,๐๐

ยุทธศาสตร์ที่ ๒ ยุทธศาสตร์การพัฒนาคุณภาพชีวิตและชุมชนชนท้องถิ่นให้เข้มแข็งบนรากฐานทุนทางวัฒนธรรมท้องถิ่นและความยั่งยืน

ยุทธศาสตร์	แผนงาน	โครงการตามแผนพัฒนา		ดำเนินการจริง	
		จำนวนโครงการ	จำนวนเงิน	จำนวนโครงการ	จำนวนจริง
ยุทธศาสตร์ที่ ๒ ยุทธศาสตร์การพัฒนาคุณภาพชีวิตและชุมชนชนท้องถิ่นให้เข้มแข็งบนรากฐานทุนทางวัฒนธรรมท้องถิ่นและความยั่งยืน	แผนงานบริหารงานทั่วไป	๓	๔๕,๔๙๒,๒๓๐	๓	๔๕,๔๙๒,๒๓๐
	แผนงานการรักษาความสงบฯ	-	-	-	-
	แผนงานการศึกษา	๔	๓,๕๐๐,๐๐๐	๔	๓,๕๐๐,๐๐๐
	แผนงานสาธารณสุข	๓	๔,๒๖๓,๑๓๕	๓	๔,๒๖๓,๑๓๕
	แผนงานสังคมสิ่งแวดล้อม	๒	๑,๐๐๐,๐๐๐	๒	๑,๐๐๐,๐๐๐
	แผนงานสร้างความเข้มแข็งฯ	-	-	-	-
	แผนงานการศาสนา	๑๒	๕๔,๒๕๕,๓๖๕	๑๒	๕๔,๒๕๕,๓๖๕
รวม		๙๗	๕๔,๒๕๕,๓๖๕	๙๗	๕๔,๒๕๕,๓๖๕

ยุทธศาสตร์ที่ ๓ ยุทธศาสตร์การพัฒนาผังเมืองและโครงสร้างพื้นฐานเชื่อมกลุ่มจังหวัดเพื่อรองรับการพัฒนาเมืองในอนาคต

ยุทธศาสตร์	แผนงาน	โครงการตามแผนพัฒนา		ดำเนินการจริง	
		จำนวนโครงการ	จำนวนเงิน	จำนวนโครงการ	จำนวนจริง
ยุทธศาสตร์ที่ ๓ ยุทธศาสตร์การพัฒนาผังเมืองและโครงสร้างพื้นฐานเชื่อมกลุ่มจังหวัดเพื่อรองรับการพัฒนาเมืองในอนาคต	แผนบริหารงานทั่วไป	-	-	-	-
	แผนงานอุตสาหกรรมฯ	๖๕	๑๔๑,๕๕๖,๐๘๗	๖๕	๑๔๑,๕๕๖,๐๘๗
	แผนงานการเกษตร	-	-	-	-
รวม		๖๕	๑๔๑,๕๕๖,๐๘๗	๖๕	๑๔๑,๕๕๖,๐๘๗

๑.๒.๓ การบริหารงบประมาณโครงการพัฒนาและเสริมสร้างความเข้มแข็งของเศรษฐกิจฐานราก ปี ๒๕๖๕

ยุทธศาสตร์	แผนงาน	โครงการตามแผนพัฒนา		ดำเนินการจริง	
		จำนวนโครงการ	จำนวนเงิน	จำนวนโครงการ	จำนวนจริง
ยุทธศาสตร์ที่ ๓ ยุทธศาสตร์การพัฒนาผังเมืองและโครงสร้างพื้นฐานเชื่อมกลุ่มจังหวัดเพื่อรองรับการพัฒนาเมืองในอนาคต	แผนบริหารงานทั่วไป	-	-	-	-
	แผนงานอุตสาหกรรมฯ	๕	๓๐,๗๒๓,๐๐๐	๕	๓๐,๑๖๐,๐๐๐
	แผนงานการเกษตร	-	-	-	-
รวม		๕	๓๐,๗๒๓,๐๐๐	๕	๓๐,๑๖๐,๐๐๐

๑.๒.๔ โครงการเงินอุดหนุนเฉพาะกิจ ประจำปีงบประมาณ พ.ศ.๒๕๖๕

ยุทธศาสตร์	แผนงาน	โครงการตามแผนพัฒนา		ดำเนินการจริง	
		จำนวนโครงการ	จำนวนเงิน	จำนวนโครงการ	จำนวนจริง
ยุทธศาสตร์ที่ ๓ ยุทธศาสตร์การพัฒนาผังเมืองและโครงสร้างพื้นฐานเชื่อมกลุ่มจังหวัดเพื่อรองรับการพัฒนาเมืองในอนาคต	แผนบริหารงานทั่วไป	-	-	-	-
	แผนงานอุตสาหกรรมฯ	๕	๓๕,๘๖๔,๗๐๐	๕	๓๕,๘๖๔,๗๐๐
	แผนงานการเกษตร	-	-	-	-
รวม		๕	๓๕,๘๖๔,๗๐๐	๕	๓๕,๘๖๔,๗๐๐

๑.๒.๕ การนำแผนพัฒนาท้องถิ่น พ.ศ.๒๕๖๑ - ๒๕๖๕ (เฉพาะปี พ.ศ. ๒๕๖๕) และการเพิ่มเติม
แผนพัฒนาท้องถิ่น พ.ศ.๒๕๖๑ - ๒๕๖๕ (เฉพาะปี พ.ศ. ๒๕๖๕) นำไปสู่การปฏิบัติ ประจำปี พ.ศ.๒๕๖๕

ยุทธศาสตร์	แผนพัฒนา พ.ศ.๒๕๖๕	เพิ่มเติม ครั้งที่ ๓/๒๕๖๔	เพิ่มเติม ครั้งที่ ๔/๒๕๖๔	เพิ่มเติม ครั้งที่ ๑/๒๕๖๕	เพิ่มเติม ครั้งที่ ๒/๒๕๖๕	โครงการ ฐานรากฯ	โครงการ เงิน อุดหนุนฯ	รวม	การนำ แผนไป ปฏิบัติ
ยุทธศาสตร์ ที่ ๑	๑๔	๓	-	-	-	-	-	๑๗	๑๒
ยุทธศาสตร์ ที่ ๒	๙๗	๗	๔	-	๑	-	-	๑๐๙	๘๙
ยุทธศาสตร์ ที่ ๓	๙	๔๒	๔	๕	๔	๕	๕	๗๔	๖๙
รวม	๑๒๐	๕๒	๘	๕	๕	๕	๕	๒๐๐	๑๗๒

๑.๓ ผลการดำเนินงานตามงบประมาณที่ได้รับและการเบิกจ่ายงบประมาณ

การติดตามและประเมินผลแผนพัฒนาขององค์การบริหารส่วนจังหวัดลำพูน ประจำปีงบประมาณ พ.ศ.๒๕๖๕ จำแนกเป็นรายยุทธศาสตร์การพัฒนาขององค์การบริหารส่วนจังหวัดลำพูน ดังนี้

ตารางการติดตามและประเมินผลแผนพัฒนาขององค์การบริหารส่วนจังหวัดลำพูน ประจำปีงบประมาณ พ.ศ.๒๕๖๕ จำแนกตามยุทธศาสตร์การพัฒนา (เฉพาะโครงการพัฒนา)

ยุทธศาสตร์ การพัฒนา	การบริหารงบประมาณ (บาท)					การบริหารโครงการพัฒนา (จำนวน)							
	งบประมาณตั้งไว้	เปลี่ยนแปลงงบประมาณ		เบิกจ่าย		โครงการ พัฒนา ทั้งสิ้นตาม แผน ดำเนินงาน	สถานะโครงการ						
		จำนวนเงิน	ร้อยละ	จำนวนเงิน	ร้อยละ		ดำเนินการ				ไม่ได้ดำเนินการ		
							เสร็จ ในปี งปม.	กักเงิน		รวม	ร้อยละ	ยกเลิก	ร้อยละ
ก่อนนี้	ไม่ก่อนนี้												
ยุทธศาสตร์ที่ ๑	๙,๓๑๐,๒๐๐.๐๐	-๘,๖๑๐,๐๐๐.๐๐	๙๒.๔๘	๕๔๒,๘๕๕.๖๐	๕.๘๓	๑๓	๔	๐	๐	๔	๓๐.๗๗	๙	๖๙.๒๓
ยุทธศาสตร์ที่ ๒	๔๖,๔๕๔,๑๗๐.๐๐	-๒๑,๑๗๖,๐๐๐.๐๐	๔๕.๕๙	๒๓,๒๗๘,๙๕๙.๘๕	๕๑.๑๒	๕๔	๓๙	๑	๐	๔๐	๗๔.๐๗	๑๔	๒๕.๙๓
ยุทธศาสตร์ที่ ๓	๘๑,๐๒๗,๐๐๐.๐๐	-๘,๙๓๒,๕๐๐.๐๐	๑๑.๐๒	๗๑,๑๑๘,๕๐๐.๐๐	๘๘.๕๑	๓๕	๒๐	๖	๖	๓๒	๙๑.๔๓	๓	๘.๕๗
รวม	๑๓๖,๗๙๑,๓๗๐.๐๐	-๓๘,๗๑๘,๕๐๐.๐๐	๒๘.๓๑	๙๖,๐๗๒,๘๖๔.๑๕	๗๐.๑๙	๑๐๒	๖๓	๗	๖	๗๖	๗๔.๕๑	๒๖	๒๕.๔๙

จากตารางสามารถวิเคราะห์ผลจากตารางได้ว่า

ยุทธศาสตร์ที่ ๑ การพัฒนาเศรษฐกิจบนศักยภาพ ๓ ด้าน อุตสาหกรรม เกษตร วัฒนธรรม
ได้มาตรฐานสากลโดยแนวคิดความยั่งยืนและเป็นมิตรสิ่งแวดล้อม

การบริหารงบประมาณ พบว่า ตามหลักการประเมินถือว่ามีประสิทธิภาพต่ำอยู่ เนื่องจากการเปลี่ยนแปลงงบประมาณมากถึงร้อยละ ๙๒.๔๗ แต่มีข้อยกเว้นที่ไม่สามารถประเมินได้ จากการแพร่ระบาดของอย่างรุนแรงของโรคติดต่อร้ายแรงไวรัสโคโรนา 2019 (COVID-19) จึงไม่สามารถดำเนินโครงการได้ตามแผน

การบริหารโครงการพัฒนา พบว่า ตามหลักการประเมินถือว่ามีประสิทธิภาพต่ำอยู่ เนื่องจากการดำเนินโครงการได้เพียงร้อยละ ๓๐.๗๓ แต่มีข้อยกเว้นที่ไม่สามารถประเมินได้ จากการแพร่ระบาดของอย่างรุนแรงของโรคติดต่อร้ายแรงไวรัสโคโรนา 2019 (COVID-19) จึงไม่สามารถดำเนินโครงการได้ตามแผน

ยุทธศาสตร์ที่ ๒ การพัฒนาคุณภาพชีวิตและชุมชนท้องถิ่นให้เข้มแข็ง บนรากฐานทุนทางวัฒนธรรม
ท้องถิ่นและความยั่งยืนเชิงนิเวศ

การบริหารงบประมาณ พบว่า ตามหลักการประเมินถือว่ามีประสิทธิภาพปานกลางค่อนข้างต่ำ เนื่องจากการเปลี่ยนแปลงงบประมาณมากถึงร้อยละ ๔๕.๕๘

การบริหารโครงการพัฒนา พบว่า ตามหลักการประเมินถือว่ามีประสิทธิภาพสูง เนื่องจากสามารถดำเนินโครงการได้จำนวนมากถึงร้อยละ ๗๔.๐๗

ยุทธศาสตร์ที่ ๓ การพัฒนาผังเมืองและโครงสร้างพื้นฐานเชื่อมกลุ่มจังหวัด เพื่อรองรับการพัฒนา
เมืองในอนาคต

การบริหารงบประมาณ พบว่า มีประสิทธิภาพสูงมาก เนื่องจากการเปลี่ยนแปลงงบประมาณน้อยไม่เกินร้อยละ ๕๐ (ร้อยละ ๑๑.๐๒)

การบริหารโครงการพัฒนา พบว่า มีประสิทธิภาพสูงมาก เนื่องจากสามารถดำเนินโครงการได้เกินร้อยละ ๕๐ (ร้อยละ ๙๑.๔๓)

ในส่วนรายละเอียดการโอนเงินงบประมาณ พบว่ามีการโอนลดงบประมาณในการดำเนินงานโครงการในแต่ละยุทธศาสตร์พัฒนาขององค์การบริหารส่วนจังหวัดลำพูน เพื่อนำเงินที่โอนลดส่วนใหญ่มาใช้จ่ายในแผนงานก่อสร้างนั้น เป็นไปตามนโยบายผู้บริหารขององค์การบริหารส่วนจังหวัดลำพูน ในการจัดซื้อที่ดินเพื่อรองรับการจัดบริการสาธารณะอันเป็นประโยชน์แก่ประชาชนในพื้นที่จังหวัดลำพูน โดยการจัดเตรียมเพื่อดำเนินงาน ๓ โครงการ ได้แก่ ๑) โครงการจัดตั้งศูนย์การเรียนรู้และแปลงสาธิตปลูกหม่อนเลี้ยงไหมที่มีคุณภาพมาตรฐาน เพิ่มมูลค่าการผลิตและการแปรรูป, ๒) โครงการก่อสร้างอาคารศูนย์เครื่องจักรกลองค์การบริหารส่วนจังหวัดลำพูน, ๓) โครงการจัดตั้งศูนย์พัฒนาทักษะการอาชีพประชาชนองค์การบริหารส่วนจังหวัดลำพูน

ดังนั้น องค์การบริหารส่วนจังหวัดลำพูน จึงมีความประสงค์ที่จะดำเนินการจัดซื้อที่ดิน ประมาณ ๕๐-๖๐ ไร่ เพื่อใช้สำหรับดำเนินโครงการตามนโยบายของนายกองค์การบริหารส่วนจังหวัดลำพูน ตลอดจนเพื่อรองรับการดำเนินการกิจอื่นๆ ตามอำนาจหน้าที่ขององค์การบริหารส่วนจังหวัดลำพูน

๑.๔ ผลที่ได้จากการดำเนินงาน

ยุทธศาสตร์ที่ ๑ การพัฒนาบัณฑิตคุณภาพ ๓ ด้าน อุตสาหกรรม เกษตร วัฒนธรรมให้ได้มาตรฐานสากล โดยแนวคิดความยั่งยืนและเป็นมิตรต่อสิ่งแวดล้อม

รายละเอียดยุทธศาสตร์ เป็นการนำองค์ความรู้ ทรัพยากรและวัฒนธรรมท้องถิ่น ที่มีอยู่มาต่อยอดเข้าสู่การผลิตสินค้า/บริการ ให้มีมาตรฐานระดับสากล เน้นการส่งเสริมการจัดกิจกรรมการตลาดและส่งเสริมการขายสินค้า OTOP สินค้าภูมิปัญญาท้องถิ่น (ทุนทางวัฒนธรรมชุมชน) รวมถึงการส่งเสริมการขึ้นทะเบียนเป็นสิ่งบ่งชี้ทางภูมิศาสตร์ (GI) ในจังหวัดลำพูน โดยมีเป้าประสงค์ ดังนี้

เป้าประสงค์

๑. ยกระดับวิสาหกิจอุตสาหกรรมการผลิตในพื้นที่จังหวัดสู่การเป็นอุตสาหกรรมสีเขียว
๒. ยกระดับผลผลิตเกษตรอินทรีย์ในพื้นที่ให้ได้มาตรฐานสามารถแข่งขันได้ในระดับสากล
๓. สร้างมูลค่าเพิ่มให้แก่ผลิตภัณฑ์ชุมชน

ผลจากการติดตาม พบว่า

* งบประมาณตั้งไว้ ๙,๓๑๐,๒๐๐.- บาท

* การเปลี่ยนแปลงงบประมาณ -๘,๖๑๐,๐๐๐.- บาท

* การเบิกจ่าย ๕๔๒,๘๕๕.๖๐ บาท

* โครงการพัฒนา จำนวน ๑๓ โครงการ

- ดำเนินการแล้วเสร็จ ๔ โครงการ ได้แก่

(๑) โครงการส่งเสริมพัฒนาคุณภาพผลิตภัณฑ์ท้องถิ่นและพัฒนาระบบตรวจสอบมาตรฐานสินค้าสิ่งบ่งชี้ทางภูมิศาสตร์ (GI) ขององค์การบริหารส่วนจังหวัดส่วนจังหวัดลำพูน

(๒) อุดหนุนเทศบาลตำบลศรีบัวบานในการดำเนินงานตามโครงการจัดงานมหกรรมเฟอร์นิเจอร์บ้านม้าแפר์ของดีจังหวัดลำพูน

(๓) อุดหนุนเทศบาลตำบลเวียงยองในการดำเนินงานตามโครงการจัดงานเทศกาลผ้าหม้อและของดีตำบลเวียงยอง ประจำปีงบประมาณ พ.ศ.๒๕๖๕ (ครั้งที่ ๑๓)

(๔) โครงการส่งเสริมพัฒนาเกษตรกรรมอุตสาหกรรมแปรรูปภายใต้หลักเศรษฐกิจพอเพียงสู่เกษตรที่ยั่งยืนบนวิถีปกติใหม่ ประจำปี พ.ศ.๒๕๖๕

- ไม่ได้ดำเนินงานแล้ว / ยกเลิก ๙ โครงการ

ผลผลิต/ผลที่ได้รับ เกิดขึ้นจากโครงการที่ดำเนินการแล้วเสร็จ ๔ โครงการ

๑. การรับรองการติดฉลากสินค้า GI ลำไยเขียวเขียวลำพูน ได้จัดประชุมคณะทำงานระบบควบคุมภายใน (internal control) ลำไยเขียวเขียวลำพูน เมื่อวันที่ ๑๙ กรกฎาคม ๒๕๖๕ เพื่อหารือแนวทางการช่วยเหลือเกษตรกรที่ประสบปัญหาในปีที่ผ่านมา และคณะทำงานควบคุม internal control ตรวจสอบรับรองมาตรฐานการผลิตสินค้าลำไยเขียวเขียวลำพูนให้เป็นไปตามเกณฑ์มาตรฐานที่กำหนดไว้

๒. การขึ้นทะเบียนผ้าตีนจกโหล่งลี้ลำพูน เป็นสินค้าสิ่งบ่งชี้ทางภูมิศาสตร์ GI คณะทำงานระบบควบคุมภายใน (internal control) ผ้าตีนจกโหล่งลี้ลำพูน ลงพื้นที่อำเภอลี้ เพื่อเก็บรวบรวมลวดลายผ้าตีนจกโหล่งลี้ลำพูน เพื่อจัดทำคู่มือมาตรฐานการผลิตฯ , การสืบค้นประวัติผ้าทอ , การสำรวจและเก็บรวบรวมลวดลายผ้าทอในแต่ละพื้นที่

๓. มหกรรมเฟอร์นิเจอร์บ้านไม้แพร่ของดีจังหวัดลำพูน เมื่อวันที่ ๗-๑๑ ส.ค. ๒๕๖๕ ณ กาดสมานชัย ตำบลศรีบัวบาน อำเภอเมืองลำพูน จังหวัดลำพูน (อุดหนุนเทศบาลตำบลศรีบัวบาน)

๔. งานเทศกาลผ้าทอและของดีตำบลเวียงยอง ครั้งที่ ๑๓ ประจำปี ๒๕๖๕ เมื่อวันที่ ๘-๑๐ เมษายน ๒๕๖๕ ณ สวนเฉลิมพระเกียรติ ๘๐ พรรษา (ศูนย์ OTOP ลำพูน) ตำบลเวียงยอง อำเภอเมืองลำพูน จังหวัดลำพูน (อุดหนุนเทศบาลตำบลเวียงยอง)

๕. การฝึกอบรมขับเคลื่อนระบบเกษตรกรรมยั่งยืนจังหวัดลำพูน ประจำปี พ.ศ.๒๕๖๕ จำนวน ๘ อำเภอ ในพื้นที่จังหวัดลำพูน แบ่งเป็น ๙ กลุ่มๆ ละ ๑๐ คน รวม ๙๐ คน

๖. การฝึกอบรมเชิงปฏิบัติการวิธีการใช้สารชีวภัณฑ์ป้องกันกำจัดศัตรูพืชให้แก่เครือข่ายเกษตรกรในระบบเกษตรกรรม ประจำปีงบประมาณ พ.ศ.๒๕๖๕ จำนวน ๘ อำเภอ ในพื้นที่จังหวัดลำพูน แบ่งเป็น ๙ กลุ่มๆ ละ ๑๐ คน รวม ๙๐ คน

ผลกระทบ เกิดขึ้นจากโครงการที่ดำเนินการแล้วเสร็จ ๔ โครงการ

๑. เกิดการคุ้มครองซื้อสินค้าให้เป็นสิทธิเฉพาะของชุมชนที่ขึ้นทะเบียน ยกกระดับอุตสาหกรรมรากหญ้าหรือ SMEs เพิ่มมูลค่าของสินค้าและเป็นเครื่องมือการตลาด เกิดความเชื่อมั่นในแหล่งที่มา และคุณภาพของตัวสินค้าให้กับผู้ซื้อ

๒. เกิดการอนุรักษ์และส่งเสริมภูมิปัญญาช่างเครื่องเรือน (เฟอร์นิเจอร์) อาชีพดั้งเดิมของชุมชนตำบลศรีบัวบาน เกิดการเพิ่มรายการสั่งซื้อสินค้า สร้างอาชีพและเพิ่มรายได้แก่ประชาชนในท้องถิ่น เป็นการกระตุ้นเศรษฐกิจชุมชน เพิ่มมูลค่าสินค้าให้กับชุมชน

๓. เกิดการอนุรักษ์และส่งเสริมภูมิปัญญาท้องถิ่นด้านการทอผ้าตำบลเวียงยองอันเป็นเอกลักษณ์เฉพาะพื้นที่ เกิดการเผยแพร่ประชาสัมพันธ์ผลิตภัณฑ์ผ้าทอตำบลเวียงยองให้เป็นที่รู้จักอย่างแพร่หลายทั้งภายในประเทศและต่างประเทศ เกิดการสร้างงาน สร้างรายได้ สร้างอาชีพ ให้แก่ชุมชนและผู้ประกอบอาชีพ ทอผ้าตำบลเวียงยอง เป็นการกระตุ้นเศรษฐกิจชุมชน ส่งเสริมการท่องเที่ยว สร้างรายได้ให้แก่ประชาชน

๔. เกิดการสร้างความเข้มแข็งเครือข่ายเกษตรกรของแต่ละอำเภอ และเกิดความร่วมมือภายในกลุ่ม เกิดการแลกเปลี่ยนทางความคิดทางด้านการเกษตรและทางด้านการตลาด เกิดความตระหนักรู้ถึงพิษภัยอันตรายของการทำการเกษตรแบบใช้สารเคมี น้อมนำแนวคิด/องค์ความรู้การเกษตรแบบชีววิถีซึ่งเป็นการทำเกษตรกรรมที่ยั่งยืนบนวิถีปกติใหม่ ตระหนักถึงประโยชน์การใช้สารชีวภัณฑ์เพื่อกำจัดศัตรูพืชและโรคพืชที่มีผลดีต่อสุขภาพของเกษตรกรและต่อสิ่งแวดล้อม

โดยผลกระทบทั้งหมดนี้จึงเป็นไปตามเป้าประสงค์ข้อ ๑, ข้อ ๒, ข้อ ๓ ของยุทธศาสตร์ที่ ๑

ตารางการเปรียบเทียบประสิทธิผลและประสิทธิภาพการดำเนินงานของยุทธศาสตร์ที่ ๑ ในแต่ละไตรมาส

ไตรมาส	ประสิทธิผล เปรียบเทียบ เป้าหมายกับ ผลผลิต (โครงการแล้ว เสร็จ)	ประสิทธิภาพ ด้านเวลา การ แล้วเสร็จตาม แผนงาน*	ประสิทธิภาพ ด้านต้นทุน การเบิกจ่าย (ร้อยละ)	รายงาน ข้อมูล การเงิน ฎีกา เบิกจ่าย (มี/ไม่มี)	ความสำเร็จของ โครงการ (ร้อยละ)**	หมายเหตุ
๑/๒๕๖๕	-ไม่มี-	เป็นไปตามแผน	-	-ไม่มี-	-ไม่มี-	*เปรียบเทียบสัดส่วน
๒/๒๕๖๕	-ไม่มี-	ไม่เป็นไป ตามแผน	-	-ไม่มี-	-ไม่มี-	โครงการตาม ย.๑
๓/๒๕๖๕	ตามเป้าหมาย	ไม่เป็นไป ตามแผน	๑.๕๕	-มี-	๗.๖๙	ดำเนินงานตามแผน/เร็ว กว่าแผน/ช้ากว่าแผน
๔/๒๕๖๕	ตามเป้าหมาย	ไม่เป็นไป ตามแผน	๕.๘๓	-มี-	๓๐.๗๗	**เปรียบเทียบโครงการ แล้วเสร็จและเป็นไปตาม เป้าหมายกับโครงการใน ย.๑ ทั้งหมด

จากตารางพบว่า ยุทธศาสตร์ที่ ๑ โครงการพัฒนาที่ดำเนินการแล้วเสร็จ จำนวน ๔ โครงการ ความก้าวหน้า คิดเป็นเพียงร้อยละ ๓๐.๗๗ ในขณะที่มีโครงการที่ไม่ได้ดำเนินการตามแผนจำนวนถึง ๙ โครงการ เนื่องจากเหตุการณ์แพร่ระบาดของอย่างรุนแรงของโรคติดต่อร้ายแรงเชื้อไวรัสโคโรนา 2019 (COVID-19) จึงไม่สามารถประเมินประสิทธิผลและประสิทธิภาพการดำเนินงานของยุทธศาสตร์ที่ ๑ ได้

ยุทธศาสตร์ที่ ๒ การพัฒนาคุณภาพชีวิตและชุมชนท้องถิ่นให้เข้มแข็ง บนรากฐานทุนทางวัฒนธรรม ชุมชนท้องถิ่นและความยั่งยืนเชิงนิเวศ

รายละเอียดยุทธศาสตร์ เป็นการมุ่งพัฒนาเมืองและชนบทเข้มแข็งบนรากฐานวัฒนธรรมท้องถิ่นและความยั่งยืนเชิงนิเวศ ดำเนินงานจัดบริการสาธารณะที่มีความหลากหลายรูปแบบ โดยผ่านการประชาคมและประสานแผนพัฒนาท้องถิ่น การรักษาความสงบภายใน การส่งเสริมการศึกษาท้องถิ่น การส่งเสริมสุขภาพและสาธารณสุข งานสังคมสงเคราะห์ การสร้างความเข้มแข็งของชุมชน การส่งเสริมศาสนาวัฒนธรรมและนันทนาการ โดยมีเป้าประสงค์ ดังนี้

เป้าประสงค์

๑. ยกระดับการมีส่วนร่วมในการพัฒนาเมืองของภาคส่วนต่างๆ ที่เกี่ยวข้องในเชิงพื้นที่ทุกระดับ
๒. สนับสนุนสภาพแวดล้อมของการเรียนรู้ตลอดชีวิตด้วยมาตรฐานการศึกษาในระดับสากล
๓. เพื่อให้เกิดความปลอดภัยในชีวิตและทรัพย์สินของประชาชน
๔. เพื่อให้ประชาชนในพื้นที่มีสุขภาพดี
๕. เพื่อส่งเสริมและพัฒนาคุณภาพชีวิตผู้สูงอายุ
๖. เพิ่มประสิทธิภาพการจัดการขยะและน้ำเสียของชุมชน
๗. เพิ่มประสิทธิภาพในการแก้ปัญหาหมอกควันในพื้นที่
๘. เพื่อสนับสนุนการสืบสานภูมิปัญญา ประเพณี วัฒนธรรมท้องถิ่น
๙. เร่งจัดการองค์ความรู้ด้านทุนทางปัญญาและวัฒนธรรมท้องถิ่น เพื่อนำมาต่อยอดในเชิง

เศรษฐกิจสร้างสรรค์

ผลจากการติดตาม พบว่า

- * งบประมาณตั้งไว้ ๔๖,๔๕๔,๑๗๐.- บาท
- * การเปลี่ยนแปลงงบประมาณ -๒๑,๑๗๖,๐๐๐.- บาท
- * การเบิกจ่าย ๒๓,๗๔๕,๙๕๙.๘๕ บาท
- * โครงการพัฒนา จำนวน ๕๔ โครงการ
 - ดำเนินการแล้วเสร็จ ๔๐ โครงการ
 - ไม่ได้ดำเนินงาน ๑๔ โครงการ

ผลผลิต/ผลที่ได้รับ สำหรับ ๔๐ โครงการที่ดำเนินการแล้วเสร็จ ทำให้เกิดผลผลิต ได้แก่

ด้านบริหารจัดการ

๑. การนำกลุ่มเยาวชนไปศึกษาดูงาน ณ จังหวัดเลย วันที่ ๑๗-๒๐ กุมภาพันธ์ ๒๕๖๕
๒. กิจกรรมสัมมนาและศึกษาดูงานการบริหารจัดการขยะสู่พลังงานไฟฟ้า (waste to energy) เมื่อวันที่ ๒๕-๒๖ มิถุนายน ๒๕๖๕ ณ จังหวัดระยองและกรุงเทพมหานคร และการประชุมแผนสุขภาพ เมื่อวันที่ ๒๕-๒๖ กรกฎาคม ๒๕๖๕
๓. การติดตั้งระบบเครือข่ายของอาคารศูนย์ปฏิบัติการ (Operation Center : OC) องค์การบริหารส่วนจังหวัดลำพูน
๔. การประสานแผนทั้ง ๘ อำเภอในจังหวัดลำพูน และจัดทำแผนพัฒนาท้องถิ่น (พ.ศ.๒๕๖๖-๒๕๗๐) ขององค์การบริหารส่วนจังหวัดลำพูน
๕. จัดฝึกอบรมศึกษาดูงานเรื่องการจัดทำแผนผังน้ำชุมชน ณ องค์การบริหารส่วนจังหวัดแพร่ และพื้นที่ตัวอย่างในจังหวัดแพร่ เมื่อวันที่ ๒๙ มีนาคม ๒๕๖๕ กลุ่มเป้าหมาย เจ้าหน้าที่กองช่างและเจ้าหน้าที่กองยุทธศาสตร์และงบประมาณ จำนวน ๒๐ คน
๖. การศึกษาข้อมูลแหล่งน้ำเพื่อจัดทำข้อมูลระบบสารสนเทศการบริหารจัดการทรัพยากรน้ำจังหวัดลำพูน จำนวน ๑ เล่ม
๗. การเพิ่มประสิทธิภาพการจดทะเบียนรายได้ขององค์การบริหารส่วนจังหวัดลำพูน
 - ฝึกอบรมผู้ประกอบการจำหน่ายน้ำมัน/ก๊าซ/โรงแรม
 - ระบบการชำระภาษีแบบออนไลน์
 - ป้ายประชาสัมพันธ์รณรงค์การชำระภาษี/ค่าธรรมเนียม
 - การรักษามาตรฐานระยะเวลาการให้บริการการชำระภาษี
๘. การจัดฝึกอบรมบุคลากรขององค์การบริหารส่วนจังหวัดลำพูน ประกอบด้วย
 - ฝึกอบรมส่งเสริมคุณธรรมจริยธรรมและธรรมาภิบาลของบุคลากร องค์การบริหารส่วนจังหวัดลำพูน ผ่านระบบออนไลน์ โปรแกรม Microsoft Teams เมื่อวันที่ ๙ ธันวาคม ๒๕๖๔ ผู้เข้ารับการอบรม จำนวน ๓๕๘ คน
 - กิจกรรมฝึกอบรม หลักสูตร “ระเบียบงานสารบรรณกับกลไกการปฏิบัติราชการ” เมื่อวันที่ ๒๑-๒๒ ธันวาคม ๒๕๖๔
 - กิจกรรมฝึกอบรม หลักสูตร “การพัฒนาศักยภาพบุคลากรด้านช่าง” เมื่อวันที่ ๓๐-๓๑ พฤษภาคม ๒๕๖๕ - ๑ มิถุนายน ๒๕๖๕
 - กิจกรรมฝึกอบรม หลักสูตร “การสร้างนวัตกรรมการเรียนการสอนกับความก้าวหน้าในอาชีพครู” เมื่อวันที่ ๑๘-๑๙ มิถุนายน ๒๕๖๕

- กิจกรรมฝึกอบรม หลักสูตร “การเพิ่มประสิทธิภาพการปฏิบัติงานด้านการเงินและบัญชี รวมทั้งการจัดซื้อจัดจ้างและการบริหารพัสดุของสถานศึกษา สังกัดองค์การบริหารส่วนจังหวัดลำพูน” เมื่อวันที่ ๒๑ กรกฎาคม ๒๕๖๕

- กิจกรรมฝึกอบรมเชิงปฏิบัติการ หลักสูตร “การจัดการความเครียดเติมเต็มความสุขเพื่อประสิทธิผลในการทำงาน” เมื่อวันที่ ๒๓-๒๔ กุมภาพันธ์ ๒๕๖๕

๙. การทัศนศึกษาดูงานของคณะผู้บริหาร สมาชิกสภาองค์การบริหารส่วนจังหวัด ข้าราชการของ องค์การบริหารส่วนจังหวัดลำพูน ครั้งที่ ๑ เมื่อวันที่ ๒๓-๒๕ ธันวาคม ๒๕๖๔ ณ จังหวัดเชียงราย / ครั้งที่ ๒ เมื่อวันที่ ๒๔-๒๘ มีนาคม ๒๕๖๕ ณ จังหวัดภูเก็ต และจังหวัดกระบี่

ด้านการรักษาความสงบภายใน

๑๐. กิจกรรมการฝึกอบรมอาสาสมัครป้องกันภัยฝ่ายพลเรือน (อปพร.) จำนวน ๒ รุ่น ได้แก่ รุ่นที่ ๑ วันที่ ๒๐-๒๔ มิถุนายน ๒๕๖๕ / รุ่นที่ ๒ วันที่ ๒๗ มิถุนายน - ๑ กรกฎาคม ๒๕๖๕ ณ บ้านไร่แม่ทาร์ รีสอร์ท ตำบลทาปลาดุก อำเภอแม่ทา จังหวัดลำพูน

ด้านการศึกษา

๑๑. เข้าร่วมงานมหกรรมการจัดการศึกษาท้องถิ่น ณ จังหวัดเชียงใหม่

๑๒. กิจกรรมช่วงวัฒนธรรมและภูมิปัญญาของจังหวัดลำพูน

๑๓. การส่งเสริมสนับสนุนการปฏิรูปการศึกษาในจังหวัดลำพูน ผ่านการดำเนินการจำนวน ๔ กิจกรรม ดังนี้

- กิจกรรมที่ ๑ การอบรมเชิงปฏิบัติการ เพื่อพัฒนาหลักสูตรสถานศึกษาในสังกัด อบจ. ลำพูนให้มีประสิทธิภาพและสอดคล้องกับบริบทในพื้นที่

- กิจกรรมที่ ๒ การฝึกอบรมเชิงปฏิบัติการเพื่อเพิ่มพูนความรู้และประสบการณ์ด้านทักษะอาชีพของสถานศึกษาอาชีวศึกษาในสังกัดอบจ.ลำพูน

- กิจกรรมที่ ๓ การประชุมสัมมนาการพัฒนาการประกันคุณภาพการศึกษา การส่งเสริมและพัฒนาศักยภาพและการนิเทศการศึกษาของสถานศึกษาในสังกัด ให้มีประสิทธิภาพเพื่อรองรับการประเมินภายนอก

- กิจกรรมที่ ๔ การประชุมเพื่อร่วมกันหาแนวทางการพัฒนาการยกระดับบุคลากรสายสนับสนุนการสอนในสังกัด อบจ.ลำพูน เพื่อพัฒนาการบริหารจัดการสถานศึกษาให้มีประสิทธิภาพ

๑๔. การสนับสนุนทุนการศึกษาและเงินช่วยเหลือนักเรียน

๑๕. แผนพัฒนาการศึกษาขององค์การบริหารส่วนจังหวัดลำพูน จำนวน ๑ เล่ม

๑๖. แผนพัฒนาการศึกษาขององค์กรปกครองส่วนท้องถิ่นในจังหวัดลำพูน จำนวน ๑ เล่ม

๑๗. การนำนักเรียนระดับ ปวช. ของวิทยาลัยเทคโนโลยี องค์การบริหารส่วนจังหวัดลำพูน เข้าร่วมการแข่งขันทักษะทางวิชาการ อปท. เจ้าภาพระดับประเทศ และการจัดงานมหกรรมจัดการศึกษาของ อปท. เจ้าภาพระดับประเทศ และการแข่งขันวิชาการและทักษะวิชาชีพสิ่งประดิษฐ์นวัตกรรมระดับอาชีวศึกษา สังกัด อปท. ประจำปี พ.ศ.๒๕๖๕

๑๘. การนำหลักการ “โรงเรียนพอเพียงของสถานศึกษาในสังกัดองค์การบริหารส่วนจังหวัดลำพูน”

- กิจกรรมอบรมพัฒนาศักยภาพบุคลากรทางการศึกษาในหัวข้อ “โรงเรียนพอเพียง”

- การสนับสนุนวัสดุอุปกรณ์ในการพัฒนาแหล่งเรียนรู้ตามปรัชญาเศรษฐกิจพอเพียง

๑๙. การนำนักเรียนของโรงเรียนในสังกัด อบจ.ลำพูน เข้าร่วมเวทีประกวดกิจกรรมแสดงผลงาน และการแข่งขันทักษะวิชาการด้านภาษาและวัฒนธรรมไทย-จีน

๒๐. การบริหารจัดการโรงเรียนป่าปวย

๒๑. การบริหารจัดการโรงเรียนป่าแป๋

๒๒. การบริหารจัดการโรงเรียนนาทราย องค์การบริหารส่วนจังหวัดลำพูน

๒๓. การอุดหนุนสำนักงานเขตพื้นที่การศึกษามัธยมศึกษา เขต ๓๕ (ลำปาง-ลำพูน) ในการดำเนินงานตามโครงการพัฒนาศูนย์จีนศึกษาวัฒนธรรมอาเซียนสู่มาตรฐานสากล ของโรงเรียนเวียงเจดีย์วิทยา ตำบล ลี้ อำเภอลี้ จังหวัดลำพูน

๒๔. การอุดหนุนสำนักงานเขตพื้นที่การศึกษามัธยมศึกษา เขต ๓๕ (ลำปาง-ลำพูน) ในการดำเนินงานตามโครงการพัฒนาแหล่งเรียนรู้สื่อวัฒนธรรมและเทคโนโลยีเพื่อการศึกษา

๒๕. การอุดหนุนสำนักงานเขตพื้นที่การศึกษามัธยมศึกษา เขต ๓๕ (ลำปาง-ลำพูน) ในการดำเนินงานตามโครงการแข่งขันศิลปหัตถกรรมนักเรียน ครั้งที่ ๗๐ ปีการศึกษา ๒๕๖๕

๒๖. การบริหารจัดการวิทยาลัยเทคโนโลยี องค์การบริหารส่วนจังหวัดลำพูน

ด้านสาธารณสุข

๒๗. การประชุมเครือข่ายระบบบริการการแพทย์ฉุกเฉิน จำนวน ๓ ครั้ง ได้แก่ วันที่ ๑๔ ธันวาคม ๒๕๖๔ และวันที่ ๘ เมษายน ๒๕๖๕

๒๘. การอบรมผู้ปฏิบัติการการแพทย์ฉุกเฉิน (หลักสูตร EMR ๔๐ ชั่วโมง) จำนวน ๒ รุ่น รวมผู้ผ่านการอบรม จำนวน ๙๙ คน

- รุ่นที่ ๑ เมื่อวันที่ ๑๔-๑๗ กุมภาพันธ์ ๒๕๖๕ และวันที่ ๓๑ มีนาคม -

๑ เมษายน ๒๕๖๕

- รุ่นที่ ๒ เมื่อวันที่ ๑-๓ สิงหาคม ๒๕๖๕ และวันที่ ๘-๑๐ สิงหาคม ๒๕๖๕

ด้านการสร้างความเข้มแข็งของชุมชน

๒๙. การป้องกันและแก้ไขปัญหาเสพติด

- กิจกรรมส่งเสริมสนับสนุนงบประมาณแก่สถานศึกษาที่เข้าร่วมพลสมาชิก To Be Number One ระดับประเทศ

- กิจกรรมฝึกอบรมค่ายแกนนำคนดีศรีลำพูน

- กิจกรรมฝึกอบรมค่ายต้นกล้าอาสาพัฒนาคุณธรรมจังหวัดลำพูน

ด้านศาสนาวัฒนธรรมและนันทนาการ

๓๐. ป้ายประชาสัมพันธ์และป้ายต้อนรับนักกีฬา/เจ้าหน้าที่ในการแข่งขันกีฬาแห่งชาติรอบคัดเลือก ภาค ๕ ครั้งที่ ๔๗ และการแข่งขันกีฬาคนพิการแห่งชาติ รอบคัดเลือก ภาค ๕ ครั้งที่ ๑๗ จำนวน ๒ จุด ในจังหวัดลำพูน

๓๑. การแข่งขันกีฬาด้านยาเสพติดแบบบูรณาการในจังหวัดลำพูน

๓๒. งานประเพณียี่เป็ง จังหวัดลำพูน เมื่อวันที่ ๑๙ พฤศจิกายน ๒๕๖๔ ณ บริเวณวัดพระธาตุหริภุญชัยวรมหาวิหาร, บริเวณศูนย์บริการนักท่องเที่ยวเชิงสะพานท่าขาม, และบริเวณคูเมืองโดยรอบอำเภอเมืองลำพูน จังหวัดลำพูน

๓๓. งานพระนางจามเทวี (พระแม่แห่งเมือง) เมื่อวันอาทิตย์ ที่ ๑๒ ธันวาคม ๒๕๖๔ ณ ลานอนุสาวรีย์พระนางจามเทวี

๓๔. งานประเพณีปีใหม่เมือง จังหวัดลำพูน
๓๕. งานประเพณีสร้างวัดพระพุทธรูปบาทตากผ้า
๓๖. กิจกรรม “ลำพูนเมืองแห่งโคม” และการฝึกอบรมทำโคม จำนวน ๒๐ รุ่น ใน ๘ อำเภอ ใน
จังหวัดลำพูน
๓๗. งานประเพณีสร้างพระบรมธาตุหริภุญชัย
๓๘. งานประเพณีทานสลากภัตสลากย้อม
๓๙. อุทหนุนเทศบาลตำบลป่าสักในการดำเนินงานตามโครงการไหว้สา ป่าระมีครุบาเจ้าศรีวิชัย
วัดดอยติ
๔๐. กิจกรรมประกวดภาพถ่าย ในหัวข้อ “มหัศจรรย์ ๑๐๖ ลำพูน”

ผลกระทบ สำหรับ ๔๐ โครงการที่ดำเนินการแล้วเสร็จ เกิดผลกระทบดังต่อไปนี้

ด้านบริหารจัดการ

๑. กลุ่มเด็กและเยาวชน (กลุ่มเป้าหมาย) ตระหนักรู้และเข้าใจในการปกครองระบอบประชาธิปไตย
อันมีพระมหากษัตริย์ทรงเป็นประมุข และสามารถทำหน้าที่เยาวชนกล้าดี วิถีประชาธิปไตยในการพัฒนาท้องถิ่น
จังหวัดลำพูน
๒. ตระหนักรู้ถึงปัญหาสิ่งแวดล้อม การบริหารจัดการขยะ การแปลงขยะสู่พลังงานหมุนเวียน
๓. ระบบเครือข่ายของอาคารศูนย์ปฏิบัติการ Operation Center : OC มีความเพียงพอรองรับ
ระบบสารสนเทศต่างๆ ตามภารกิจของศูนย์รับแจ้งเหตุและสั่งการ และศูนย์บริหารจัดการน้ำจังหวัดลำพูน และการ
ปฏิบัติงานของเจ้าหน้าที่ของศูนย์รับแจ้งเหตุและสั่งการ และศูนย์บริหารจัดการน้ำจังหวัดลำพูนเกิดประสิทธิภาพ
สะดวก รวดเร็ว คล่องตัวในการปฏิบัติหน้าที่
๔. ประชาชนในจังหวัดลำพูนมีส่วนร่วมในการจัดทำแผนพัฒนาท้องถิ่นขององค์การบริหารส่วน
จังหวัดลำพูน ผ่านการร่วมประสานความคิดเห็น ปัญหา อุปสรรค และข้อเสนอแนะของการประชาคมท้องถิ่น
๕. เจ้าหน้าที่ผู้เกี่ยวข้องกับการบริหารจัดการน้ำขององค์การบริหารส่วนจังหวัดลำพูนสามารถ
พัฒนาศักยภาพและเสริมสร้างความรู้ความเข้าใจด้านการจัดทำแผนผังน้ำชุมชนจากการศึกษาดูงานพื้นที่ตัวอย่างใน
จังหวัดแพร่
๖. ศูนย์ข้อมูลจัดการน้ำ องค์การบริหารส่วนจังหวัดลำพูน มีระบบฐานข้อมูลสารสนเทศสนับสนุน
การบริหารจัดการน้ำ ครอบคลุมทั้ง ๕๗ อปท. ในจังหวัดลำพูน และใช้เป็นกรอบแนวทางและกระบวนการพัฒนา
ระบบฐานข้อมูลและการใช้ข้อมูลสนับสนุนการบริหารจัดการน้ำระดับตำบล ด้วยกระบวนการมีส่วนร่วมของ อปท.
ที่มีศักยภาพด้านข้อมูลที่สามารถนำไปประยุกต์ใช้กับ อปท. อื่นๆ เพื่อสนับสนุนการบริหารจัดการทรัพยากรน้ำอย่าง
ยั่งยืน โดยการวิเคราะห์และแสดงสถานการณ์ทรัพยากรน้ำระดับจังหวัด มีตัวอย่างต้นแบบ dashboard and
visualization ของระบบสารสนเทศสนับสนุนการจัดทำนโยบายและแผนการบริหารจัดการน้ำในระดับจังหวัด
อำเภอและตำบล
๗. การดำเนินการเพิ่มประสิทธิภาพการจัดเก็บรายได้ ขององค์การบริหารส่วนจังหวัดลำพูน ทำให้
ผู้ประกอบการค่าน้ำมัน/ก๊าซและโรงแรม ชำระภาษีผ่านระบบออนไลน์เพิ่มขึ้น ร้อยละ ๑๒.๘๔
๘. บุคลากรขององค์การบริหารส่วนจังหวัดลำพูนได้เพิ่มพูนศักยภาพ/องค์ความรู้ในการปฏิบัติงาน
ของตนได้อย่างมีประสิทธิภาพและประสิทธิผล
๙. คณะผู้บริหาร สมาชิกสภาองค์การบริหารส่วนจังหวัด หัวหน้าส่วนราชการ ข้าราชการในสังกัด
องค์การบริหารส่วนจังหวัดลำพูนได้มีความรู้ความเข้าใจในการจัดบริการสาธารณะให้แก่ประชาชน

ด้านการรักษาความสงบภายใน

๑๐. อาสาสมัครป้องกันภัยฝ่ายพลเรือน (อปพร.) ซึ่งเป็นกลุ่มเป้าหมายของโครงการได้นำทักษะความรู้ที่ได้จากการฝึกอบรมนำไปใช้ประโยชน์ในการปฏิบัติงานช่วยเหลือป้องกันภัยพิบัติ/อุทกภัยที่เกิดขึ้นในพื้นที่

ด้านการศึกษา

๑๑. มหกรรมการจัดการศึกษาท้องถิ่นระดับภูมิภาค เป็นเวทีให้นักเรียนได้แสดงความสามารถทางวิชาการและทักษะวิชาชีพ

๑๒. กิจกรรม “ช่วงวัฒนธรรมและภูมิปัญญาสืบฮีตสานฮอยตามแนวโครงการเยาวชนรุ่นใหม่ ร่วมใจอนุรักษ์และฟื้นฟูสืบสานศิลปวัฒนธรรมของจังหวัดลำพูน” ทำให้เด็ก เยาวชนได้พัฒนาความรู้ความสามารถบนพื้นฐานกระบวนการมีส่วนร่วมนำไปสู่การช่วยเหลือตนเอง ครอบครัว ชุมชนรู้จักความรับผิดชอบ การเสียสละ การวางแผนงาน และการทำงานร่วมกับผู้อื่น เกิดการแลกเปลี่ยนเรียนรู้และประสบการณ์ใหม่

๑๓. การส่งเสริมสนับสนุนการปฏิรูปการศึกษาในจังหวัดลำพูน ทำให้เกิดการมีส่วนร่วมในการปฏิรูปการจัดการศึกษาของสถานศึกษาในจังหวัดลำพูนให้มีประสิทธิภาพมากยิ่งขึ้น และตรงตามความต้องการของสถานศึกษาและผู้เรียนอย่างแท้จริง พร้อมยกระดับคุณภาพของการจัดการศึกษาของสถานศึกษาในสังกัด อบจ. ลำพูน ให้มีประสิทธิภาพมากยิ่งขึ้น และเพิ่มความคล่องตัวในการรองรับความหลากหลายของการจัดการศึกษา และลดความเหลื่อมล้ำทางการศึกษาภายในจังหวัดลำพูน

๑๔. การสนับสนุนทุนการศึกษาและเงินช่วยเหลือนักเรียน เป็นการช่วยเหลือแก่นักเรียนนักศึกษาที่มีความยากจนและด้อยโอกาสให้ได้รับการศึกษาที่มีคุณภาพ พร้อมทั้งยกระดับคุณภาพการศึกษาให้กับประชาชนในพื้นที่จังหวัดลำพูน และลดความเหลื่อมล้ำและเพิ่มโอกาสทางการศึกษาและสร้างความเสมอภาคเท่าเทียมในการศึกษาตามนโยบายด้านสิทธิมนุษยชน

๑๕. แผนพัฒนาการศึกษาขององค์การบริหารส่วนจังหวัดลำพูนทำให้องค์การบริหารส่วนจังหวัดลำพูนมีแนวทางพัฒนาด้านการศึกษาที่ชัดเจนและเป็นระบบสามารถตอบสนองต่อเป้าหมายและวัตถุประสงค์ของการพัฒนาด้านการศึกษาท้องถิ่นของจังหวัดลำพูนได้อย่างมีประสิทธิภาพและประสิทธิผลมากยิ่งขึ้น

๑๖. แผนพัฒนาการศึกษาขององค์กรปกครองส่วนท้องถิ่นในจังหวัดลำพูน ทำให้ อบท. ในจังหวัดลำพูน จำนวน ๕๗ แห่ง มีแนวทางพัฒนาด้านการศึกษาแบบบูรณาการร่วมกันให้มีความชัดเจนและเป็นระบบสามารถตอบสนองต่อเป้าหมายและวัตถุประสงค์ของการพัฒนาด้านการศึกษาท้องถิ่นแบบบูรณาการร่วมกันในภาพรวมของ อบท. ๕๗ แห่งในจังหวัดลำพูนได้อย่างมีประสิทธิภาพและประสิทธิผลมากยิ่งขึ้น

๑๗. การนำนักเรียนเข้าร่วมประกวดสิ่งประดิษฐ์นวัตกรรมอาชีวศึกษา ทำให้เกิดการสร้างสรรค์ผลงานสิ่งประดิษฐ์ นวัตกรรม และผลิตภัณฑ์ที่เกิดจากการคิดค้นของนักเรียน สร้างขวัญกำลังใจ สร้างแรงบันดาลใจในการเรียนและการปฏิบัติงานให้กับนักเรียน และเกิดความร่วมมือการแลกเปลี่ยนข้อมูลและประสานประโยชน์ระหว่างหน่วยงานอาชีวศึกษาทั้งภาครัฐและเอกชนในการพัฒนาสิ่งประดิษฐ์และนวัตกรรมไปใช้เป็นเครื่องมือในการพัฒนาเศรษฐกิจและสังคม

๑๘. หลักการ “โรงเรียนพอเพียง” ทำให้เกิดองค์ความรู้มาบูรณาการการจัดกิจกรรมการเรียนการสอนที่สอดคล้องตามหลักปรัชญาเศรษฐกิจพอเพียงตามบริบทของแต่ละสถานศึกษา และเตรียมความพร้อมรับการประเมินจากโรงเรียนพอเพียงท้องถิ่น

๑๙. นักเรียน (กลุ่มเป้าหมาย) ได้แสดงความสามารถผ่านการแข่งขันทักษะวิชาการด้านภาษาและวัฒนธรรมไทย-จีน

๒๐. การจัดการศึกษาของโรงเรียนบ้านป่าปวยมีประสิทธิภาพและประสิทธิผลเพิ่มมากขึ้น ผ่านการบริหารจัดการด้านการจัดการเรียนการสอน การช่วยเหลือปัจจัยพื้นฐานสำหรับนักเรียนยากจน การอุดหนุนอาหารกลางวัน/ค่าหนังสือเรียน/ค่าอุปกรณ์การเรียน/ค่าเครื่องแบบนักเรียน กิจกรรมพัฒนาผู้เรียน เป็นต้น

๒๑. การจัดการศึกษาของโรงเรียนบ้านป่าแป๋มีประสิทธิภาพและประสิทธิผลเพิ่มมากขึ้น ผ่านการบริหารจัดการด้านการจัดการเรียนการสอน การช่วยเหลือปัจจัยพื้นฐานสำหรับนักเรียนยากจน การอุดหนุนอาหารกลางวัน/ค่าหนังสือเรียน/ค่าอุปกรณ์การเรียน/ค่าเครื่องแบบนักเรียน กิจกรรมพัฒนาผู้เรียน เป็นต้น

๒๒. การจัดการศึกษาของโรงเรียนนาทรายวิทยาคมมีประสิทธิภาพและประสิทธิผลเพิ่มมากขึ้น ผ่านการบริหารจัดการด้านการจัดการเรียนการสอน การช่วยเหลือปัจจัยพื้นฐานสำหรับนักเรียนยากจน การอุดหนุนอาหารกลางวัน/ค่าหนังสือเรียน/ค่าอุปกรณ์การเรียน/ค่าเครื่องแบบนักเรียน กิจกรรมพัฒนาผู้เรียน เป็นต้น

๒๓. ศูนย์จีนศึกษาวัฒนธรรมอาเซียนสู่มาตรฐานสากล โรงเรียนเวียงเจดีย์วิทยา ตำบลลี่ อำเภอลี จังหวัดลำพูน เป็นแหล่งเรียนรู้ให้บริการด้านภาษาและวัฒนธรรมจีนแก่นักเรียน ครูและบุคลากรทางการศึกษาในโรงเรียนกลุ่มศรีวิชัย และบุคคลภายนอกที่สนใจศึกษาภาษาจีน และทำให้ผลทดสอบสมรรถนะทางภาษาจีนของนักเรียนเพิ่มขึ้น

๒๔. การพัฒนาแหล่งเรียนรู้ สื่อ นวัตกรรมและเทคโนโลยีเพื่อการศึกษา ทำให้กลุ่มเป้าหมาย (นักเรียนระดับมัธยมศึกษาในจังหวัดลำพูน ๑๕ แห่ง) ได้ใช้แหล่งเรียนรู้ สื่อ นวัตกรรมและเทคโนโลยีเพื่อการศึกษา ให้มีประสิทธิภาพมากยิ่งขึ้น และลดความเหลื่อมล้ำทางการศึกษาและสร้างโอกาสให้ผู้เรียนได้เข้าถึงการศึกษาที่มีคุณภาพมีความพร้อมที่จะศึกษาต่อในระดับที่สูงขึ้นอย่างมีคุณภาพ

๒๕. การแข่งขันทักษะศิลปหัตถกรรมนักเรียน เป็นเวทีที่เปิดโอกาสให้นักเรียน ครูและบุคลากรทางการศึกษาสังกัดโรงเรียนมัธยมศึกษาในจังหวัดลำพูนทุกคนได้แสดงออกถึงความสามารถในทางวิชาการทุกกลุ่มสาระการเรียนรู้ และเป็นเวทีแลกเปลี่ยนเรียนรู้และนำเสนอผลงานของนักเรียน ครู และบุคลากรทางการศึกษา สังกัดโรงเรียนมัธยมศึกษาจังหวัดลำพูนให้ปรากฏแก่สาธารณชนในจังหวัดลำพูนและจังหวัดใกล้เคียง

๒๖. การจัดการศึกษาของวิทยาลัยเทคโนโลยีและการจัดการ องค์การบริหารส่วนจังหวัดลำพูน มีประสิทธิภาพและประสิทธิผลเพิ่มมากขึ้น ผ่านการบริหารจัดการด้านการจัดการเรียนการสอน การอุดหนุนอาหารกลางวัน/ค่าหนังสือเรียน/ค่าอุปกรณ์การเรียน/ค่าเครื่องแบบนักเรียน กิจกรรมพัฒนาผู้เรียน เป็นต้น

ด้านสาธารณสุข

๒๗. การพัฒนาศักยภาพผู้ปฏิบัติการการแพทย์ฉุกเฉินในจังหวัดลำพูน ทำให้ผู้ปฏิบัติการในระบบการแพทย์ฉุกเฉินในจังหวัดลำพูนได้เพิ่มพูนความรู้และทบทวนองค์ความรู้ในการดูแลผู้ป่วย/ผู้บาดเจ็บฉุกเฉินของผู้ปฏิบัติการแพทย์ฉุกเฉินรายเก่า และอบรมผู้ปฏิบัติการแพทย์ฉุกเฉินรายใหม่ และช่วยแก้ไขปัญหาที่พบในการปฏิบัติงานของหน่วยงานต่างๆ ในระบบการแพทย์ฉุกเฉิน และได้ข้อสรุปและแนวทางแก้ไขเพื่อนำไปพัฒนาต่อไป

ด้านการสร้างความเข้มแข็งของชุมชน

๒๘. การจัดกิจกรรมด้านการป้องกันและแก้ไขปัญหายาเสพติด และการสนับสนุนชุดตรวจหาสารเสพติด ทำให้เด็ก เยาวชน (กลุ่มเป้าหมาย) มีความรู้ความเข้าใจเกี่ยวกับโทษยาเสพติด เป็นการเสริมสร้างภูมิคุ้มกัน โดยใช้คุณธรรม จริยธรรม ตามหลักศาสนาแก่เด็ก เยาวชนและประชาชน และสร้างความร่วมมือระหว่างหน่วยงานราชการกับชุมชนในการร่วมกันต่อต้านยาเสพติด

ด้านศาสนาวัฒนธรรมและนันทนาการ

๒๙. สร้างการรับรู้แก่ประชาชนชาวลำพูนให้รับรู้การแข่งขันและให้การต้อนรับนักกีฬา/เจ้าหน้าที่ในการแข่งขันกีฬาแห่งชาติรอบคัดเลือก ภาค ๕ ครั้งที่ ๔๗ และการแข่งขันกีฬาคนพิการแห่งชาติ รอบคัดเลือก ภาค ๕ ครั้งที่ ๑๗ ผ่านป้ายประชาสัมพันธ์ที่จัดทำขึ้น

๓๐. การจัดกิจกรรม/เทศกาลส่งเสริม/สืบสาน/และเผยแพร่ประชาสัมพันธ์วัฒนธรรมท้องถิ่นอันเป็นเอกลักษณ์ของจังหวัดลำพูน อาทิเช่น การจัดงานประเพณียี่เป็งจังหวัดลำพูน การจัดงานพระนางจามเทวี (พระแม่แห่งเมือง) การจัดงานประเพณีปีใหม่เมืองจังหวัดลำพูน การจัดงานประเพณีสงกรานต์พระพุทธรูปตากผ้า กิจกรรม "ลำพูนเมืองแห่งโคม" การจัดงานประเพณีสงกรานต์พระบรมธาตุหริภุญชัย งานประเพณีทางสลากภัต สลากย้อม งานไหว้สาปาระมีครุบาเจ้าศรีวิชัยวัดดอยติ ซึ่งทั้งหมดเป็นกิจกรรมส่งเสริมด้านศาสนาวัฒนธรรม ประเพณีท้องถิ่น ส่งผลให้ผู้เข้าร่วมงานได้ตระหนักถึงการสืบสานรักษาศิลปวัฒนธรรมประเพณีล้านนาอันทรงคุณค่า และเป็นเอกลักษณ์ประจำท้องถิ่นให้คงอยู่ต่อไป รวมถึงการทำความดีและทำนุบำรุงพระพุทธศาสนาผ่านกิจกรรมประเพณี อาทิ การปล่อยโคม การลอยกระทง การจุดผางประทีป งานพระแม่แห่งเมือง สงกรานต์พระบรมธาตุสำคัญในจังหวัดลำพูน การตานสลากภัตสลากย้อม เป็นต้น

๓๑. กิจกรรมประกวดภาพถ่าย ในหัวข้อ "มหัศจรรย์ ๑๐๖ ลำพูน" เป็นการประชาสัมพันธ์การท่องเที่ยวของจังหวัดลำพูนให้เป็นที่รู้จักมากยิ่งขึ้น

จากผลกระทบ ๑-๓๐ ถือว่าการดำเนินโครงการ เป็นไปตามเป้าประสงค์ข้อ ๑, ข้อ ๒, ข้อ ๓, ข้อ ๔, ข้อ ๘, และข้อ ๙ ของยุทธศาสตร์ที่ ๒

ตารางการเปรียบเทียบประสิทธิผลและประสิทธิภาพการดำเนินงานของยุทธศาสตร์ที่ ๒ ในแต่ละไตรมาส

ไตรมาส	ประสิทธิผลเปรียบเทียบเป้าหมายกับผลผลิต (โครงการแล้วเสร็จ)	ประสิทธิภาพด้านเวลา การแล้วเสร็จตามแผนงาน*	ประสิทธิภาพด้านต้นทุนการเบิกจ่าย (ร้อยละ)	รายงานข้อมูลการเงิน ฎีกาเบิกจ่าย (มี/ไม่มี)	ความสำเร็จของโครงการ (ร้อยละ)**	หมายเหตุ
๑/๒๕๖๕	ตามเป้าหมาย	เป็นไปตามแผน	๖.๔๒	มี	๓.๗๐	*เปรียบเทียบสัดส่วน
๒/๒๕๖๕	ตามเป้าหมาย	เป็นไปตามแผน	๑๙.๑๒	มี	๕.๕๖	โครงการตาม ย.๒
๓/๒๕๖๕	ตามเป้าหมาย	เป็นไปตามแผน	๓๕.๓๒	มี	๒๐.๓๗	ดำเนินงานตามแผน/เร็ว
๔/๒๕๖๕	ตามเป้าหมาย	เป็นไปตามแผน	๕๑.๑๒	มี	๗๔.๐๗	กว่าแผน/ช้ากว่าแผน **เปรียบเทียบโครงการแล้วเสร็จและเป็นไปตามเป้าหมายกับโครงการใน ย.๒ ทั้งหมด

จากตารางพบว่า ยุทธศาสตร์ที่ ๒ โครงการพัฒนาที่ดำเนินการแล้วเสร็จเป็นไปตามวัตถุประสงค์ เป้าหมายและตัวชี้วัดของโครงการ จำนวน ๔๐ โครงการ ความก้าวหน้าคิดเป็นร้อยละ ๗๔.๐๗ การดำเนินงานโครงการพัฒนาในยุทธศาสตร์ที่ ๒ ส่วนใหญ่เป็นไปตามแผนที่กำหนดไว้ สำหรับโครงการที่ไม่ได้ดำเนินการ/ยกเลิก เนื่องจากในช่วงกำหนดเวลาดำเนินการนั้นเกิดเหตุการณ์แพร่ระบาดของอย่างรุนแรงของโรคติดต่อร้ายแรงชื่อไวรัสโคโรนา 2019 (COVID-19) พอดีจึงยกเลิกโครงการ ยุทธศาสตร์ที่ ๒ ถือว่าการดำเนินโครงการตามแผนมีประสิทธิภาพค่อนข้างสูง

ยุทธศาสตร์ที่ ๓ การพัฒนาผังเมืองและโครงสร้างพื้นฐานเชื่อมกลุ่มจังหวัด เพื่อรองรับการพัฒนาเมืองในอนาคต

รายละเอียดยุทธศาสตร์ เป็นการมุ่งพัฒนาผังเมืองและโครงสร้างพื้นฐานเชื่อมกลุ่มจังหวัด ในภาพรวมทั้งในระยะสั้นและระยะยาว เป็นการจัดบริการสาธารณะด้านโครงสร้างพื้นฐาน สาธารณูปโภคและสาธารณูปการ อาทิ ถนน ประปา ชลประทาน ไฟฟ้า คูคลอง อ่างเก็บน้ำ ในจังหวัดลำพูน โดยมีเป้าประสงค์ ดังนี้

เป้าประสงค์

๑. เพื่อพัฒนาระบบขนส่งมวลชนระดับจังหวัดเพื่อเชื่อมต่อการเดินทางของประชาชน
๒. เพื่อพัฒนาเชื่อมต่อภาคธุรกิจของทั้งภายในจังหวัดและจังหวัดใกล้เคียง
๓. การพัฒนาผังเมืองรวมอย่างบูรณาการเพื่อรองรับการขยายตัวของเมืองในระยะยาว
๔. การพัฒนาเขตพื้นที่เฉพาะในย่านวัฒนธรรมของชุมชนต่างๆ เพื่อสนับสนุนการเป็นเมืองแห่งวัฒนธรรมชุมชนโลก
๕. พัฒนาประสิทธิภาพการจัดการน้ำเพื่อการอุปโภคและบริโภคในชุมชนและภาคการเกษตรและอุตสาหกรรม

๖. พัฒนาเมืองสากลเป็น Smart City

ผลจากการติดตาม พบว่า

* งบประมาณตั้งไว้ ๘๑,๐๒๗,๐๐๐.- บาท

* การเปลี่ยนแปลงงบประมาณ -๘,๙๓๒,๕๐๐.- บาท

* การเบิกจ่าย ๗๑,๗๑๘,๘๐๘.๗๐ บาท

* โครงการพัฒนา จำนวน ๓๕ โครงการ

- ดำเนินการแล้วเสร็จ ๓๒ โครงการ แบ่งเป็น

* เสร็จทันในปีงบประมาณ ๒๐ โครงการ

* กั้นเงินก่อนนี้ผูกพัน ๖ โครงการ

* กั้นเงินไม่ก่อนนี้ผูกพัน ๖ โครงการ

- ไม่ได้ดำเนินการหรือยกเลิกไป ๓ โครงการ เนื่องจาก อปท. เจ้าของพื้นที่ (ทต.ศรีบัวบาน และ ทต.บ้านแป้น ได้รับการสนับสนุนงบประมาณก่อสร้างจากหน่วยงานอื่นแล้ว)

ผลผลิต/ผลที่ได้รับ โครงการแล้วเสร็จ ๓๒ โครงการ ทำให้เกิดผลผลิต ได้แก่

- ถนน จำนวน ๒๑ เส้นทาง

- สะพาน จำนวน ๑ แห่ง

- งานป้องกันการกัดเซาะและพังทลายของดิน ๑ งาน

- รางระบายน้ำ ๑ ราง

- คลองส่งน้ำ/คันสระเก็บน้ำ จำนวน ๕ แห่ง

- ปรับปรุงอาคารหอประชุม อบจ.ลำพูน ๑ แห่ง

- ก่อสร้างอฒจันทร์สนามฟุตบอลในสนามกีฬาากลาง อบจ.ลำพูน ๑ แห่ง

- ติดตั้งระบบสปริงเกอร์ ๑ งาน

ผลกระทบ

ถนนและลำคลองชลประทานส่งน้ำที่ดำเนินการแล้วเสร็จ เป็นการพัฒนาระบบขนส่งมวลชนระดับจังหวัดเพื่อเชื่อมต่อการเดินทางระหว่างชุมชน เป็นการพัฒนาเชื่อมโยงระบบขนส่งการค้าและระบบโลจิสติกส์ให้สามารถกระจายสินค้าได้ทั่วถึง รวดเร็วและถึงมือผู้บริโภคได้ทันใจ เป็นการวางรากฐานเพื่อรองรับชุมชนเมืองให้มีการขยายตัวเมืองอย่างยั่งยืน โดยการวางระบบผังเมืองอย่างเป็นระบบ การก่อสร้างถนนเชื่อมโยงเส้นทางให้สัญจรไปมาสะดวกสบายเป็นการเอื้ออำนวยความสะดวกแก่การท่องเที่ยวเชิงวัฒนธรรมของจังหวัดลำพูน การก่อสร้างคลองส่งน้ำเป็นปัจจัยสำคัญในการพัฒนาประสิทธิภาพการจัดการน้ำเพื่อการอุปโภคและบริโภคในชุมชนตอบสนองความต้องการภาคการผลิต เกษตรและอุตสาหกรรม และการก่อสร้างอาคารสาธารณูปการรวมทั้งสิ่งอำนวยความสะดวกต่างๆ (facility) ช่วยอำนวยความสะดวกสบายแก่ประชาชนผู้มาใช้บริการสาธารณะตามแต่วัตถุประสงค์และความมุ่งหมายในการเข้ามาใช้บริการสาธารณะในโอกาสที่แตกต่างกันไป อาทิ การมาใช้สนามกีฬาเพื่อออกกำลังกาย การเข้ามาใช้บริการเข้าหอประชุมเพื่อเป็นสถานที่จัดประชุม/หรือจัดแสดงนิทรรศการ/แสดงศิลปะและนันทนาการต่างๆ ในหอประชุม เป็นต้น ในที่สุดผลกระทบด้านดีทั้งหมดในยุทธศาสตร์ที่ ๓ นำไปสู่การเป็นเมืองสากล Smart City ถือว่าการดำเนินโครงการเป็นไปตามเป้าประสงค์ข้อ ๑ , ข้อ ๒ , ข้อ ๓ , ข้อ ๔ , ข้อ ๕ , และข้อ ๖ ของยุทธศาสตร์ที่ ๓

ตารางการเปรียบเทียบประสิทธิผลและประสิทธิภาพการดำเนินงานของยุทธศาสตร์ที่ ๓ ในแต่ละไตรมาส

ไตรมาส	ประสิทธิผลเปรียบเทียบเป้าหมายกับผลผลิต (โครงการแล้วเสร็จ)	ประสิทธิภาพด้านเวลา การแล้วเสร็จตามแผนงาน*	ประสิทธิภาพด้านต้นทุนการเบิกจ่าย (ร้อยละ)	รายงานข้อมูลการเงิน ฎีกาเบิกจ่าย (มี/ไม่มี)	ความสำเร็จของโครงการ (ร้อยละ)**	หมายเหตุ
๑/๒๕๖๕	-ไม่มี-	-	-	-ไม่มี-	-ไม่มี-	*เปรียบเทียบสัดส่วนโครงการ
๒/๒๕๖๕	ตามเป้าหมาย	เป็นไปตามแผน	๔๒.๙๒	มี	๘.๕๗	ตาม ย.๓ ดำเนินงานตามแผน/เร็วกว่าแผน/ช้ากว่าแผน
๓/๒๕๖๕	ตามเป้าหมาย	เป็นไปตามแผน	๕๘.๘๐	มี	๒๕.๗๒	
๔/๒๕๖๕	ตามเป้าหมาย	เป็นไปตามแผน	๘๘.๕๑	มี	๙๑.๔๓	**เปรียบเทียบโครงการแล้วเสร็จและเป็นไปตามเป้าหมายกับโครงการใน ย.๓ ทั้งหมด

จากตารางพบว่า ยุทธศาสตร์ที่ ๓ โครงการพัฒนาที่ดำเนินการแล้วเสร็จเป็นไปตามวัตถุประสงค์ เป้าหมายและตัวชี้วัดของโครงการ จำนวน ๓๒ โครงการ ถือว่ามีความก้าวหน้ามากที่สุด คิดเป็นร้อยละ ๙๑.๔๓ การดำเนินงานโครงการพัฒนาในยุทธศาสตร์ที่ ๓ เป็นไปตามแผนการดำเนินงานทุกโครงการ และยุทธศาสตร์ที่ ๓ ถือว่าการดำเนินโครงการตามแผนมีประสิทธิภาพที่สูงมาก

๑.๕ ปัญหา อุปสรรคการดำเนินงานที่ผ่านมาและแนวทางแก้ไข

จำนวนโครงการพัฒนาคิดเป็นสัดส่วนประมาณหนึ่งในสี่ส่วนไม่สามารถดำเนินการได้และได้ยกเลิกไป เนื่องจากตัวแปรด้านอุปสรรคที่สำคัญคือ ในช่วงระยะเวลาที่ผ่านมา เกิดการแพร่ระบาดของโรคติดต่อร้ายแรงเชื้อไวรัสโคโรนา 2019 (โควิด-19) ซึ่งในช่วงที่ผ่านมาได้ระบอบอย่างหนักเป็นวิกฤตด้านสาธารณสุขทั่วโลก ทำให้ส่งผลกระทบต่อโดยตรงอย่างรุนแรงต่อภาคการผลิต แรงงาน อุตสาหกรรมและเศรษฐกิจอย่างกว้างขวาง รวมถึงส่งผลให้องค์การบริหารส่วนจังหวัดลำพูนไม่สามารถดำเนินโครงการพัฒนาตามแผนการดำเนินงานประจำปีที่กำหนดไว้ได้ แนวทางแก้ไข ก่อนการกำหนดแผนการดำเนินงานประจำปีโดยการบรรจุโครงการพัฒนาเข้าแผน ควรศึกษา/วิเคราะห์ความเป็นไปได้ของโครงการ (Project Feasibility Study) เพื่อทำการวิเคราะห์จุดแข็ง จุดอ่อน ปัญหา อุปสรรค และความเสี่ยง/สภาพแวดล้อมทั้งภายในและภายนอกอันมีผลกระทบกับการดำเนินโครงการ เพื่อประเมินความเสี่ยงที่อาจเกิดขึ้นและสามารถเตรียมวิธีการป้องกันแก้ไขปัญหา/ความเสี่ยงที่สามารถเกิดขึ้นได้ในช่วงระยะเวลาดำเนินโครงการจริง

๒. แนวทางการติดตามและประเมินผล ปีงบประมาณ พ.ศ.๒๕๖๕ วิธีการดังนี้

* กรอบและแนวทางในการติดตาม : ระยะเวลาการติดตามและประเมินผลโครงการพัฒนา (การจัดบริการสาธารณสุข) ของ อบจ.ลำพูน เป็นรายเดือน (แบบ ตผ.๑, แบบ ME๔) รายไตรมาส (แบบ ตผ.๒) และ ณ สิ้นสุดปีงบประมาณ พ.ศ.๒๕๖๕

* ระเบียบ วิธีการติดตามและประเมินผล : ระเบียบ มท.ว่าด้วยการจัดทำแผนพัฒนาของ อบท. พ.ศ.๒๕๕๘ และแก้ไขเพิ่มเติมถึง (ฉ.๓) พ.ศ.๒๕๖๑ หมวด ๖ การติดตามและประเมินผล

* เครื่องมือที่ใช้ในการติดตามและประเมินผล : แบบติดตามและประเมินผล ตามคู่มือการติดตามและประเมินผลแผนการดำเนินงาน ประจำปี ๒๕๖๔ อบจ.ลำพูน โดยแบบติดตามและประเมินผลมีทั้งหมด ๗ แบบ ประกอบด้วย

แบบฟอร์มเชิงปริมาณ ได้แก่ แบบ ME๔ และแบบ ตผ.๑ เป็นแบบติดตามที่ตั้งประเด็นคำถามเกี่ยวกับตัวชี้วัด (KPIs) ของโครงการ เพื่อวัดค่าความก้าวหน้าตามตัวชี้วัดที่กำหนดไว้ในแต่ละโครงการ

แบบฟอร์มเชิงคุณภาพ ได้แก่ แบบ ME๐ แบบ ตผ.๒ แบบ ตผ.๒/๑ และแบบ ME๗ เป็นแบบติดตามที่ตั้งประเด็นคำถามเกี่ยวกับผลผลิต ผลกระทบนำไปสู่นาคต ข้อสังเกต ข้อเสนอแนะ ผลจากการทำงานบริการสาธารณสุขของโครงการ โดยการเขียนแสดงคำอธิบายให้ชัดเจนในแต่ละประเด็นคำถามพอสังเขป

แบบฟอร์มเชิงปริมาณและเชิงคุณภาพ ได้แก่ แบบ ME๖ เป็นแบบประเมินผลสัมฤทธิ์ของโครงการ

ส่วนที่ ๓ ผลการวิเคราะห์การติดตามและประเมินผล

๑. การประเมินยุทธศาสตร์และโครงการเพื่อความสอดคล้องแผนพัฒนาท้องถิ่น (พ.ศ.๒๕๖๑-๒๕๖๕) ขององค์การบริหารส่วนจังหวัดลำพูน

๑.๑ การพิจารณาการติดตามและประเมินผลยุทธศาสตร์เพื่อความสอดคล้องแผนพัฒนาท้องถิ่น (พ.ศ. ๒๕๖๑-๒๕๖๕) ขององค์การบริหารส่วนจังหวัดลำพูน มีรายละเอียดดังนี้

ตารางการพิจารณาการติดตามและประเมินผลยุทธศาสตร์เพื่อความสอดคล้องแผนพัฒนาท้องถิ่น (พ.ศ.๒๕๖๑-๒๕๖๕) ขององค์การบริหารส่วนจังหวัดลำพูน

ผลการให้คะแนนยุทธศาสตร์ขององค์การบริหารส่วนจังหวัดลำพูน ครั้งที่ ๑ เมื่อคราวประชุมคณะกรรมการติดตามและประเมินผลแผนพัฒนา อบจ.ลำพูน ครั้งที่ ๒/๒๕๖๒ วันที่ ๒๐ ธันวาคม ๒๕๖๒

ประเด็นการพิจารณา	คะแนน	คะแนนที่ได้	ร้อยละของคะแนนเต็ม
๑. ข้อมูลสภาพทั่วไปและข้อมูลพื้นฐานของ อบท.	๒๐	๒๐	๑๐๐.๐๐
๒. การวิเคราะห์สถานการณ์และศักยภาพ	๑๕	๑๕	๑๐๐.๐๐
๓. ยุทธศาสตร์ ประกอบด้วย	๖๕	๖๒	๙๕.๓๘
๓.๑ ยุทธศาสตร์ของ อบท.	(๑๐)	(๑๐)	๑๐๐.๐๐
๓.๒ ยุทธศาสตร์ของ อบท. ในเขตจังหวัด	(๑๐)	(๑๐)	๑๐๐.๐๐
๓.๓ ยุทธศาสตร์จังหวัด	(๑๐)	(๑๐)	๑๐๐.๐๐
๓.๔ วิสัยทัศน์	(๕)	(๕)	๑๐๐.๐๐
๓.๕ กลยุทธ์	(๕)	(๕)	๑๐๐.๐๐
๓.๖ เป้าประสงค์ของแต่ละประเด็นกลยุทธ์	(๕)	(๕)	๑๐๐.๐๐
๓.๗ จุดยืนยุทธศาสตร์	(๕)	(๕)	๑๐๐.๐๐
๓.๘ แผนงาน	(๕)	(๕)	๑๐๐.๐๐
๓.๙ ความเชื่อมโยงของยุทธศาสตร์ในภาพรวม	(๕)	(๕)	๑๐๐.๐๐
๓.๑๐ ผลผลิต/โครงการ	(๕)	(๒)	๔๐.๐๐
รวมคะแนน	๑๐๐	๙๗	๙๗.๐๐

๑) พบว่าประเด็น ข้อมูลเกี่ยวกับด้านกายภาพ ได้คะแนนสูงสุด ๓ คะแนน คิดเป็นร้อยละ ๑๕.๐๐ ของคะแนนในประเด็น ข้อมูลสภาพทั่วไปและข้อมูลพื้นฐานของ อบท. และคิดเป็นร้อยละ ๓.๐๐ ของคะแนนในภาพรวมทั้งหมด

๒) พบว่าประเด็น ผลผลิต/โครงการ ได้คะแนนต่ำสุด ๒ คะแนน คิดเป็นร้อยละ ๔๐.๐๐ ของคะแนนในประเด็น ผลผลิต/โครงการ และคิดเป็นร้อยละ ๒.๐๐ ของคะแนนในภาพรวมทั้งหมด ที่เป็นเช่นนั้น/เหตุผล พบว่า ผลผลิต/โครงการ/กิจกรรมในยุทธศาสตร์ที่ ๓ ไม่ได้จัดเป็นชุดหรือกลุ่มที่มีลักษณะเดียวกันและมีความสอดคล้องคล้ายกันภายใต้ยุทธศาสตร์เดียวกัน ประกอบด้วยแผนงานที่มีความแตกต่างกัน อาทิ มีทั้งแผนงานการศึกษา แผนงานสาธารณสุข แผนงานสร้างความเข้มแข็งของชุมชน อยู่ในยุทธศาสตร์เดียวกัน

๓) พบว่า คะแนนรวม ๑๐๐ คะแนน ได้ ๙๗ คะแนน ผ่านเกณฑ์ (ไม่น้อยกว่า ๘๐ คะแนน) แสดงว่าแผนพัฒนาท้องถิ่น (พ.ศ.๒๕๖๑-๒๕๖๕) ของ อบจ.ลำพูนเกิดความสอดคล้องและขับเคลื่อนการพัฒนาท้องถิ่น

๑. ข้อมูลสภาพทั่วไปและข้อมูลพื้นฐาน

รายละเอียดการให้คะแนนยุทธศาสตร์ขององค์การบริหารส่วนจังหวัดลำพูน ในแต่ละประเด็น ดังนี้

ประเด็นการพิจารณา	คะแนน	คะแนนที่ได้	ร้อยละของคะแนนเต็ม
๑. ข้อมูลสภาพทั่วไปและข้อมูลพื้นฐานของ อบจ.ลำพูน	๒๐	๒๐	๑๐๐.๐๐
๑.๑ ข้อมูลเกี่ยวกับด้านกายภาพ เช่น ที่ตั้งของหมู่บ้าน/ชุมชน/ตำบล ลักษณะภูมิประเทศ ลักษณะภูมิภูมิอากาศ ลักษณะของดิน ลักษณะของแหล่งน้ำ ลักษณะของไม้/ป่าไม้ ฯลฯ ด้านการเมือง/การปกครอง เช่น เขตการปกครอง การเลือกตั้ง ฯลฯ	๓	๓	๑๐๐.๐๐
๑.๒ ข้อมูลเกี่ยวกับด้านการเมือง/การปกครอง เช่น เขตการปกครอง การเลือกตั้ง ฯลฯ ประชากร เช่น ข้อมูลเกี่ยวกับจำนวนประชากร และช่วงอายุและจำนวนประชากร ฯลฯ	๓	๓	๑๐๐.๐๐
๑.๓ ข้อมูลเกี่ยวกับสภาพสังคม เช่น การศึกษา สาธารณสุข อาชญากรรม ยาเสพติด การสังคมสงเคราะห์ ฯลฯ	๒	๒	๑๐๐.๐๐
๑.๔ ข้อมูลเกี่ยวกับระบบบริการพื้นฐาน เช่น การคมนาคมขนส่ง การไฟฟ้า การประปา โทรศัพท์ ฯลฯ	๒	๒	๑๐๐.๐๐
๑.๕ ข้อมูลเกี่ยวกับระบบเศรษฐกิจ เช่น การเกษตร การประมง การปศุสัตว์ การบริการ การท่องเที่ยว อุตสาหกรรม การพาณิชย์/กลุ่มอาชีพ แรงงาน ฯลฯ และเศรษฐกิจพอเพียงท้องถิ่น (ด้านการเกษตรและแหล่งน้ำ)	๒	๒	๑๐๐.๐๐
๑.๖ ข้อมูลเกี่ยวกับศาสนา ประเพณี วัฒนธรรม เช่น การนับถือศาสนา ประเพณีและงานประจำปี ภูมิปัญญาท้องถิ่น ภาษาถิ่น สินค้าพื้นเมืองและของที่ระลึก ฯลฯ และอื่นๆ	๒	๒	๑๐๐.๐๐
๑.๗ ข้อมูลเกี่ยวกับทรัพยากรธรรมชาติ เช่น น้ำ ป่าไม้ ภูเขา คุณภาพของทรัพยากรธรรมชาติ ฯลฯ	๒	๒	๑๐๐.๐๐
๑.๘ การสำรวจและจัดเก็บข้อมูลเพื่อการจัดทำแผนพัฒนาท้องถิ่นหรือการใช้ข้อมูล จปฐ.	๒	๒	๑๐๐.๐๐
๑.๙ การประชุมประชาคมท้องถิ่น รูปแบบ วิธีการและการดำเนินการประชุมประชาคมท้องถิ่น โดยใช้กระบวนการร่วมคิด ร่วมทำ ร่วมตัดสินใจ ร่วมตรวจสอบ ร่วมรับประโยชน์ ร่วมแก้ปัญหาปรึกษาหารือแลกเปลี่ยนเรียนรู้ เพื่อแก้ปัญหาสำหรับการพัฒนาท้องถิ่นตามอำนาจหน้าที่ของ อบจ.ลำพูน	๒	๒	๑๐๐.๐๐
รวมคะแนน	๒๐	๒๐	๑๐๐.๐๐

สรุปความเห็นและข้อเสนอแนะในภาพรวมของข้อมูลสภาพทั่วไปและข้อมูลพื้นฐานของ อบจ.ลำพูน พบว่าคะแนนรวม ๒๐ คะแนน ได้ ๒๐ คะแนน แสดงว่า แผนพัฒนาท้องถิ่น (พ.ศ.๒๕๖๑-๒๕๖๕) ของ อบจ.ลำพูน ประกอบด้วยข้อมูลสภาพทั่วไปและข้อมูลพื้นฐานของ อบจ.ลำพูน ครบถ้วนสมบูรณ์

๒. การวิเคราะห์สภาวะการณ์และศักยภาพ

ประเด็นการพิจารณา	คะแนน	คะแนนที่ได้	ร้อยละของคะแนนเต็ม
๒. การวิเคราะห์สภาวะการณ์และศักยภาพ	๑๕	๑๕	๑๐๐.๐๐
๒.๑ การวิเคราะห์ที่ครอบคลุมความเชื่อมโยง ความสอดคล้องยุทธศาสตร์จังหวัด ยุทธศาสตร์การพัฒนาขององค์กรปกครองส่วนท้องถิ่นในเขตจังหวัด ยุทธศาสตร์ขององค์การบริหารส่วนจังหวัดลำพูน รวมถึงความเชื่อมโยงแผนยุทธศาสตร์ชาติ ๒๐ ปี แผนพัฒนาเศรษฐกิจและสังคมแห่งชาติ และ Thailand ๔.๐	๒	๒	๑๐๐.๐๐
๒.๒ การวิเคราะห์การใช้ผังเมืองรวมหรือผังเมืองเฉพาะและการบังคับใช้ผลของการบังคับใช้ สภาพการณ์ที่เกิดขึ้นต่อการพัฒนาท้องถิ่น	๑	๑	๑๐๐.๐๐
๒.๓ การวิเคราะห์ทางสังคม เช่น ด้านแรงงาน การศึกษา สาธารณสุข ความยากจน อาชญากรรม ปัญหาเสพติด เทคโนโลยี จารีต ประเพณี วัฒนธรรม ภูมิปัญญาท้องถิ่น เป็นต้น	๒	๒	๑๐๐.๐๐
๒.๔ การวิเคราะห์ทางเศรษฐกิจ ข้อมูลด้านรายได้ครัวเรือน การส่งเสริมอาชีพ กลุ่มอาชีพ กลุ่มทางสังคม การพัฒนาอาชีพและกลุ่มต่างๆ สภาพทางเศรษฐกิจและความเป็นอยู่ทั่วไป เป็นต้น	๒	๒	๑๐๐.๐๐
๒.๕ การวิเคราะห์สิ่งแวดล้อม พื้นที่สีเขียว ธรรมชาติต่างๆ ทางภูมิศาสตร์ กระบวนการหรือสิ่งที่เกิดขึ้น การประดิษฐ์ที่มีผลต่อสิ่งแวดล้อมและการพัฒนา	๒	๒	๑๐๐.๐๐
๒.๖ ผลการวิเคราะห์ศักยภาพเพื่อประเมินสถานการณ์การพัฒนาในปัจจุบัน และโอกาสการพัฒนาในอนาคตของท้องถิ่น ด้วยเทคนิค SWOT Analysis ที่อาจส่งผลต่อการดำเนินงาน ได้แก่ S-Strenth (จุดแข็ง), W-Weakness (จุดอ่อน), O-Opportunity (โอกาส), และ T-Threat (อุปสรรค)	๒	๒	๑๐๐.๐๐
๒.๗ สรุปประเด็นปัญหาและความต้องการของประชาชนเชิงพื้นที่ มีการนำเสนอปัญหา ค้นหาสาเหตุของปัญหาหรือสมมุติฐานของปัญหา แนวทางการแก้ไขปัญหาวหรือวิธีการแก้ไขปัญหา การกำหนดวัตถุประสงค์เพื่อแก้ไขปัญหา	๒	๒	๑๐๐.๐๐
๒.๘ สรุปผลการดำเนินงานตามงบประมาณที่ได้รับ และการเบิกจ่ายงบประมาณ ในปีงบประมาณ พ.ศ.๒๕๕๗-๒๕๖๐ เช่น สรุปสถานการณ์การพัฒนา การตั้งงบประมาณ การเบิกจ่ายงบประมาณ การประเมินผล การนำแผนพัฒนาท้องถิ่นไปปฏิบัติในเชิงปริมาณ และการประเมินประสิทธิผลของแผนพัฒนาท้องถิ่นในเชิงคุณภาพ	๒	๒	๑๐๐.๐๐
๒.๙ ผลที่ได้รับจากการดำเนินงานในปีงบประมาณ พ.ศ.๒๕๕๗-๒๕๖๐ เช่น ผลที่ได้รับ/ผลที่สำคัญ ผลกระทบและสรุปปัญหาอุปสรรคการดำเนินงานที่ผ่านมาและแนวทางการแก้ไข ปีงบประมาณพ.ศ.๒๕๕๗-๒๕๖๐	๑	๑	๑๐๐.๐๐
รวมคะแนน	๑๕	๑๕	๑๐๐.๐๐

สรุปความเห็นและข้อเสนอแนะในภาพรวมของการวิเคราะห์สภาวะการณ์และศักยภาพ พบว่า คะแนนรวม ๑๕ คะแนน ได้ ๑๕ คะแนน แสดงว่า แผนพัฒนาท้องถิ่น (พ.ศ.๒๕๖๑-๒๕๖๕) ของ อบจ.ลำพูนประกอบด้วย ข้อมูลการวิเคราะห์สภาวะการณ์และศักยภาพได้ถูกต้องครบถ้วนสมบูรณ์

๓. ยุทธศาสตร์

ประเด็นการพิจารณา	คะแนน	คะแนนที่ได้	ร้อยละของคะแนนเต็ม
๓. ยุทธศาสตร์	๖๕	๖๒	๙๕.๓๘
๓.๑ ยุทธศาสตร์ขององค์การบริหารส่วนจังหวัดลำพูน สอดคล้องกับสภาพสังคม เศรษฐกิจ สิ่งแวดล้อมของท้องถิ่น ประเด็นปัญหาการพัฒนาและแนวทางการพัฒนาที่สอดคล้องกับยุทธศาสตร์ของ อบจ.ลำพูน และเชื่อมโยงหลักพระราชรัฐ แผนยุทธศาสตร์ชาติ ๒๐ ปี แผนพัฒนาเศรษฐกิจและสังคมแห่งชาติ และThailand ๔.๐	๑๐	๑๐	๑๐๐.๐๐
๓.๒ ยุทธศาสตร์ของ อบจ.ลำพูน สอดคล้องและเชื่อมโยงกับสภาพสังคม เศรษฐกิจ สิ่งแวดล้อมของท้องถิ่น และยุทธศาสตร์จังหวัด และเชื่อมโยงหลักพระราชรัฐ แผนยุทธศาสตร์ชาติ ๒๐ ปี แผนพัฒนาเศรษฐกิจและสังคมแห่งชาติ และ Thailand ๔.๐	๑๐	๑๐	๑๐๐.๐๐
๓.๓ ยุทธศาสตร์จังหวัด สอดคล้องกับแผนพัฒนาเศรษฐกิจและสังคมแห่งชาติ แผนการบริหารราชการแผ่นดิน นโยบาย/ยุทธศาสตร์ คสช. และนโยบายรัฐบาลหลักพระราชรัฐ แผนยุทธศาสตร์ชาติ ๒๐ ปี และ Thailand ๔.๐	๑๐	๑๐	๑๐๐.๐๐
๓.๔ วิสัยทัศน์ ซึ่งมีลักษณะแสดงสถานภาพที่ อบจ.ลำพูนต้องการจะเป็นหรือบรรลุถึงอนาคตอย่างชัดเจน สอดคล้องกับโอกาสและศักยภาพที่เป็นลักษณะเฉพาะของ อบจ.ลำพูน และสัมพันธ์กับโครงการพัฒนาท้องถิ่น	๕	๕	๑๐๐.๐๐
๓.๕ กลยุทธ์ แสดงให้เห็นช่องทาง วิธีการ ภารกิจหรือสิ่งที่ต้องทำตามอำนาจหน้าที่ของ อบจ.ลำพูน ที่จะนำไปสู่การบรรลุวิสัยทัศน์ หรือแสดงให้เห็นถึงความชัดเจนในสิ่งที่จะดำเนินการให้บรรลุวิสัยทัศน์นั้น	๕	๕	๑๐๐.๐๐
๓.๖ เป้าประสงค์ของแต่ละประเด็นกลยุทธ์ มีความสอดคล้องและสนับสนุนต่อกลยุทธ์ที่จะเกิดขึ้น มุ่งหมายสิ่งหนึ่งสิ่งใดที่ชัดเจน	๕	๕	๑๐๐.๐๐
๓.๗ จุดยืนยุทธศาสตร์ (Positioning) ความมุ่งมั่นแน่วแน่ในการวางแผนพัฒนาท้องถิ่น เพื่อให้บรรลุวิสัยทัศน์ของ อบจ.ลำพูน ซึ่งเกิดจากศักยภาพของพื้นที่จริง ที่จะนำไปสู่ผลสำเร็จทางยุทธศาสตร์	๕	๕	๑๐๐.๐๐
๓.๘ แผนงาน หรือจุดมุ่งหมายเพื่อการพัฒนาในอนาคต กำหนดจุดมุ่งหมายในเรื่องใดเรื่องหนึ่งหรือแผนงานที่เกิดจากเป้าประสงค์ ตัวชี้วัด ค่าเป้าหมาย กลยุทธ์ จุดยืนยุทธศาสตร์และยุทธศาสตร์ของ อบจ.ลำพูนที่มีความชัดเจน นำไปสู่การจัดทำโครงการพัฒนาท้องถิ่นในแผนพัฒนาท้องถิ่น โดยระบุแผนงานและความเชื่อมโยงดังกล่าว	๕	๕	๑๐๐.๐๐
๓.๙ ความเชื่อมโยงของยุทธศาสตร์ในภาพรวม ความเชื่อมโยงองค์รวมที่นำไปสู่การพัฒนาท้องถิ่นที่เกิดผลผลิต/โครงการจากแผนยุทธศาสตร์ชาติ ๒๐ ปี, แผนพัฒนาเศรษฐกิจและสังคมแห่งชาติ ฉบับที่ ๑๒, Thailand ๔.๐, แผนพัฒนาภาค/แผนพัฒนากลุ่มจังหวัด/แผนพัฒนาจังหวัด ยุทธศาสตร์การพัฒนาท้องถิ่นในเขตจังหวัดและยุทธศาสตร์ของ อบจ.ลำพูน	๕	๕	๑๐๐.๐๐
๓.๑๐ ผลผลิต/โครงการ เป็นผลผลิตที่เป็นชุดหรือเป็นโครงการที่เป็นชุด กลุ่มหรืออันหนึ่งอันเดียวกัน ลักษณะเดียวกัน เป็นต้น เพื่อนำไปสู่การจัดทำโครงการเพื่อพัฒนาท้องถิ่นในแผนพัฒนาท้องถิ่นอย่างถูกต้องและครบถ้วน	๕	๒	๑๐๐.๐๐
รวมคะแนน	๖๕	๖๒	๙๕.๓๘

สรุปความเห็นและข้อเสนอแนะในภาพรวมของยุทธศาสตร์ พบว่า คะแนนรวม ๖๕ คะแนน ได้ ๖๒ คะแนน แสดงว่า แผนพัฒนาท้องถิ่น (พ.ศ.๒๕๖๑-๒๕๖๕) ของ อบจ.ลำพูนประกอบด้วยข้อมูลยุทธศาสตร์เกือบครบถ้วน ขาดแต่ข้อมูลผลผลิต/โครงการในยุทธศาสตร์ที่ ๒ ที่มีความแตกต่างกัน แต่กลับอยู่ในยุทธศาสตร์เดียวกัน

๑.๒ การพิจารณาการติดตามและประเมินผลโครงการเพื่อความสอดคล้องแผนพัฒนาท้องถิ่น (พ.ศ. ๒๕๖๑-๒๕๖๕) ขององค์การบริหารส่วนจังหวัดลำพูน มีรายละเอียดดังนี้

ตารางการพิจารณาการติดตามและประเมินผลโครงการเพื่อความสอดคล้องแผนพัฒนาท้องถิ่น (พ.ศ.๒๕๖๑-๒๕๖๕) ขององค์การบริหารส่วนจังหวัดลำพูน

ผลการให้คะแนนยุทธศาสตร์ขององค์การบริหารส่วนจังหวัดลำพูน ครั้งที่ ๑ เมื่อคราวประชุมคณะกรรมการติดตามและประเมินผลแผนพัฒนา อบจ.ลำพูน ครั้งที่ ๒/๒๕๖๒ วันที่ ๒๐ ธันวาคม ๒๕๖๒

ประเด็นการพิจารณา	คะแนน	คะแนนที่ได้	ร้อยละของคะแนนเต็ม
๑. การสรุปสถานการณ์การพัฒนา	๑๐	๑๐	๑๐๐.๐๐
๒. การประเมินผลการนำแผนพัฒนาท้องถิ่นห้าปีไปปฏิบัติในเชิงปริมาณ	๑๐	๑๐	๑๐๐.๐๐
๓. การประเมินผลการนำแผนพัฒนาท้องถิ่นห้าปีไปปฏิบัติในเชิงคุณภาพ	๑๐	๗	๗๐.๐๐
๔. แผนงานและยุทธศาสตร์การพัฒนา	๑๐	๘	๘๐.๐๐
๕. โครงการพัฒนา ประกอบด้วย	๖๐	๕๘	๙๖.๖๗
๕.๑ ความชัดเจนของชื่อโครงการ	(๕)	(๕)	๑๐๐.๐๐
๕.๒ กำหนดวัตถุประสงค์สอดคล้องกับโครงการ	(๕)	(๕)	๑๐๐.๐๐
๕.๓ เป้าหมาย (ผลผลิตของโครงการ) มีความชัดเจนนำไปสู่การตั้งงบประมาณได้ถูกต้อง	(๕)	(๕)	๑๐๐.๐๐
๕.๔ โครงการมีความสอดคล้องกับแผนยุทธศาสตร์ชาติ ๒๐ ปี	(๕)	(๕)	๑๐๐.๐๐
๕.๕ เป้าหมาย (ผลผลิตของโครงการ) มีความสอดคล้องกับแผนพัฒนาเศรษฐกิจและสังคมแห่งชาติ	(๕)	(๕)	๑๐๐.๐๐
๕.๖ โครงการมีความสอดคล้องกับ Thailand ๔.๐	(๕)	(๕)	๑๐๐.๐๐
๕.๗ โครงการมีความสอดคล้องกับยุทธศาสตร์จังหวัด	(๕)	(๕)	๑๐๐.๐๐
๕.๘ โครงการแก้ไขปัญหาความยากจนหรือการเสริมสร้างให้ประเทศชาติมั่นคง มั่งคั่ง ยั่งยืนภายใต้หลักปรัชญา	(๕)	(๕)	๑๐๐.๐๐
๕.๙ งบประมาณมีความสอดคล้องกับเป้าหมาย (ผลผลิตของโครงการ)	(๕)	(๓)	๖๐.๐๐
๕.๑๐ มีการประมาณราคาถูกต้องตามหลักวิธีงบประมาณ	(๕)	(๕)	๑๐๐.๐๐
๕.๑๑ มีการกำหนดตัวชี้วัด (KPI) และสอดคล้องกับวัตถุประสงค์และผลที่คาดว่าจะได้รับ	(๕)	(๕)	๑๐๐.๐๐
๕.๑๒ ผลที่คาดว่าจะได้รับ สอดคล้องกับวัตถุประสงค์	(๕)	(๕)	๑๐๐.๐๐
รวมคะแนน	๑๐๐	๙๓	๙๓.๐๐

๑) พบว่าประเด็น การสรุปสถานการณ์การพัฒนา กับ การประเมินผลการนำแผนพัฒนาท้องถิ่นห้าปีไปปฏิบัติในเชิงปริมาณ ได้คะแนนสูงสุด (เท่ากัน/อย่างละ) ๑๐ คะแนน คิดเป็นร้อยละ (อย่างละ) ๑๐.๐๐ ของคะแนนในภาพรวมทั้งหมด

๒) พบว่าประเด็น งบประมาณมีความสอดคล้องกับเป้าหมาย (ผลผลิตของโครงการ) ได้คะแนนต่ำสุด ๓ คะแนน คิดเป็นร้อยละ ๖๐.๐๐ ของคะแนนในประเด็น งบประมาณมีความสอดคล้องกับเป้าหมาย (ผลผลิตของโครงการ) และคิดเป็นร้อยละ ๓.๐๐ ของคะแนนในภาพรวมทั้งหมด ที่เป็นเช่นนั้น/เหตุผล พบว่า บางโครงการ/กิจกรรมมีการตั้งงบประมาณไม่สอดคล้องกับผลผลิตของโครงการ/กิจกรรม อาทิ บางโครงการตั้งงบประมาณไว้สูง แต่มีกิจกรรม/ขั้นตอน/ค่างานที่จะดำเนินการน้อย บางโครงการตั้งงบประมาณไว้ต่ำแต่มีกิจกรรม/ขั้นตอน/ค่างานที่จะดำเนินการมาก

๓) พบว่าความชัดเจนของชื่อโครงการ จากจำนวนโครงการทั้งหมด ๙๒๑ โครงการ ได้คะแนน ๕ คะแนน คิดเป็นร้อยละ ๑๐๐.๐๐ ของคะแนนในความชัดเจนของชื่อโครงการ ซึ่งเป็นโครงการที่มีวัตถุประสงค์สนองต่อแผนยุทธศาสตร์การพัฒนาของ อบจ.ลำพูน และดำเนินการเพื่อให้การพัฒนาบรรลุตามวิสัยทัศน์ของ อบจ.ลำพูน ที่กำหนดไว้ ชื่อโครงการมีความชัดเจน มุ่งเรื่องใดเรื่องหนึ่ง อ่านแล้วเข้าใจได้ว่าจะพัฒนาอะไรในอนาคต

๔) พบว่ากำหนดวัตถุประสงค์สอดคล้องกับโครงการ จากจำนวนโครงการทั้งหมด ๙๒๑ โครงการ ได้คะแนน ๕ คะแนน คิดเป็นร้อยละ ๑๐๐.๐๐ ของคะแนนที่มีวัตถุประสงค์ชัดเจน (clear objective) โครงการต้องกำหนดวัตถุประสงค์สอดคล้องกับความเป็นมาของโครงการ สอดคล้องกับหลักการและเหตุผล วิธีการดำเนินงาน ต้องสอดคล้องกับวัตถุประสงค์ มีความเป็นไปได้อย่างชัดเจน มีลักษณะเฉพาะเจาะจง

๕) พบว่า การนำผลผลิต/โครงการที่ปรากฏความเชื่อมโยงยุทธศาสตร์การพัฒนาจังหวัดกับยุทธศาสตร์การพัฒนาของ อบจ.ลำพูน ได้นำไปจัดทำเป็นโครงการเพื่อการพัฒนาท้องถิ่นในข้อบัญญัติงบประมาณรายจ่ายประจำปีงบประมาณ พ.ศ.๒๕๖๕ /เพิ่มเติม/การจ่ายขาดเงินสะสม/การโอนงบประมาณเพิ่ม การโอนตั้งจ่ายเป็นรายการใหม่ จำนวน ๑๘๓ โครงการ คิดเป็นร้อยละ ๙๑.๐๔ ของโครงการทั้งหมดที่ปรากฏในแผนพัฒนาท้องถิ่น (พ.ศ.๒๕๖๑-๒๕๖๕) เฉพาะปีงบประมาณ พ.ศ.๒๕๖๕ จำนวน ๒๐๑ โครงการ (จากโครงการทั้งหมด)

๖) พบว่า คะแนนรวม ๑๐๐ คะแนน ได้ ๙๓ คะแนน ผ่านเกณฑ์ (ไม่น้อยกว่า ๘๐ คะแนน) แสดงว่าโครงการพัฒนาของ อบจ.ลำพูนเกิดความสอดคล้องและขับเคลื่อนการพัฒนาท้องถิ่น

๑. การสรุปสถานการณ์การพัฒนา

รายละเอียดการให้คะแนนยุทธศาสตร์ขององค์การบริหารส่วนจังหวัดลำพูน ในแต่ละประเด็น ดังนี้

ประเด็นการพิจารณา	คะแนน	คะแนนที่ได้	ร้อยละของคะแนนเต็ม
๑. สรุปสถานการณ์การพัฒนา เป็นการวิเคราะห์กรอบการจัดทำยุทธศาสตร์ของ อบจ.ลำพูน (ใช้การวิเคราะห์ SWOT Analysis / Demand (Demand Analysis) / Global Demand และ Trend ปัจจัยและสถานการณ์การเปลี่ยนแปลงที่มีผลต่อการพัฒนา อย่างน้อยต้องประกอบด้วย การวิเคราะห์ศักยภาพด้านเศรษฐกิจ ด้านสังคม ด้านทรัพยากรธรรมชาติและสิ่งแวดล้อม)	๑๐	๑๐	๑๐๐.๐๐
รวมคะแนน	๑๐	๑๐	๑๐๐.๐๐

สรุปความเห็นและข้อเสนอแนะในภาพรวมของการสรุปสถานการณ์การพัฒนา พบว่า คะแนนรวม ๑๐ คะแนน ได้ ๑๐ คะแนน แสดงว่า แผนพัฒนาท้องถิ่น (พ.ศ.๒๕๖๑-๒๕๖๕) ของ อบจ.ลำพูน ประกอบด้วยข้อมูลการสรุปสถานการณ์การพัฒนาได้ครบถ้วนสมบูรณ์

๒. การประเมินผลการนำแผนพัฒนาท้องถิ่นไปปฏิบัติในเชิงปริมาณ

ประเด็นการพิจารณา	คะแนน	คะแนนที่ได้	ร้อยละของคะแนนเต็ม
๒. การประเมินผลการนำแผนพัฒนาท้องถิ่นไปปฏิบัติในเชิงปริมาณ ๒.๑ การควบคุมที่มีการใช้ตัวเลขต่างๆ เพื่อนำมาใช้วัดผลในเชิงปริมาณ เช่น การวัดจำนวนโครงการ กิจกรรม งานต่างๆ ก็คือผลผลิตนั้นเองว่าเป็นไปตามที่ตั้งเป้าหมายเอาไว้หรือไม่ จำนวนที่ดำเนินการจริงตามที่ได้กำหนดไว้เท่าไร จำนวนที่ไม่สามารถดำเนินการได้มีจำนวนเท่าไร สามารถอธิบายได้ตามหลักประสิทธิภาพ (Efficiency) ของการพัฒนาท้องถิ่นตามอำนาจหน้าที่ที่ได้กำหนดไว้	๑๐	๑๐	๑๐๐.๐๐
๒.๒ วิเคราะห์ผลกระทบ/สิ่งที่กระทบ (Impact) โครงการที่ดำเนินการในเชิงปริมาณ (Quantitative)			
รวมคะแนน	๑๐	๑๐	๑๐๐.๐๐

สรุปความเห็นและข้อเสนอแนะในภาพรวมของการประเมินผลการนำแผนพัฒนาท้องถิ่นไปปฏิบัติในเชิงปริมาณ พบว่า คะแนนรวม ๑๐ คะแนน ได้ ๑๐ คะแนน แสดงว่า แผนพัฒนาท้องถิ่น (พ.ศ.๒๕๖๑-๒๕๖๕) ของ อบจ.ลำพูน ประกอบด้วยข้อมูลการประเมินผลการนำแผนพัฒนาท้องถิ่นไปปฏิบัติในเชิงปริมาณ ได้ถูกต้องครบถ้วนสมบูรณ์

๓. การประเมินผลการนำแผนพัฒนาท้องถิ่นไปปฏิบัติในเชิงคุณภาพ

ประเด็นการพิจารณา	คะแนน	คะแนนที่ได้	ร้อยละของคะแนนเต็ม
๓. การประเมินผลการนำแผนพัฒนาท้องถิ่นไปปฏิบัติในเชิงคุณภาพ ๓.๑ การประเมินประสิทธิผลของแผนพัฒนาในเชิงคุณภาพ คือ การนำเอาเทคนิคต่างๆ มาใช้เพื่อวัดว่าภารกิจ โครงการ กิจกรรม งานต่างๆ ที่ดำเนินการในพื้นที่นั้นๆ ตรงต่อความต้องการของประชาชนหรือไม่ และเป็นไปตามอำนาจหน้าที่หรือไม่ ประชาชนพึงพอใจหรือไม่ สิ่งของ วัสดุ ครุภัณฑ์ การดำเนินการต่างๆ มีสภาพหรือลักษณะถูกต้อง ครบถ้วน สามารถใช้การได้ตามวัตถุประสงค์หรือไม่ ซึ่งเป็นไปตามหลักประสิทธิผล (Effectiveness) ผลการปฏิบัติราชการที่บรรลุวัตถุประสงค์และเป้าหมายของแผนการปฏิบัติราชการตามที่ได้รับงบประมาณมาดำเนินการ รวมถึงสามารถเทียบเคียงกับส่วนราชการหรือหน่วยงาน	๑๐	๗	๗๐.๐๐
๓.๒ วิเคราะห์ผลกระทบ/สิ่งที่กระทบ (Impact) โครงการที่ดำเนินการในเชิงคุณภาพ (Qualitative)			
รวมคะแนน	๑๐	๗	๗๐.๐๐

สรุปความเห็นและข้อเสนอแนะในภาพรวมของการประเมินผลการนำแผนพัฒนาท้องถิ่นไปปฏิบัติในเชิงคุณภาพ พบว่า คะแนนรวม ๑๐ คะแนน ได้ ๗ คะแนน แสดงว่า แผนพัฒนาท้องถิ่น (พ.ศ.๒๕๖๑-๒๕๖๕) ของ อบจ.ลำพูนในส่วนการประเมินผลการนำแผนพัฒนาท้องถิ่นไปปฏิบัติในเชิงคุณภาพ ยังขาดข้อมูลที่ระบุว่าแต่ละโครงการ/กิจกรรมเป็นไปตามอำนาจหน้าที่ของ อบจ. หรือไม่ ข้อมูลผลการสำรวจความพึงพอใจของประชาชน สำหรับสนับสนุนการจัดทำโครงการในลักษณะเช่นนั้นต่อไปในแผน รวมทั้งข้อมูลผลการดำเนินงานย้อนหลัง (baseline data) อาจนำมาแสดง ๒-๓ ปีย้อนหลัง เพื่อเทียบเคียงกับ KPIs ค่าเป้าหมาย ของโครงการที่ดำเนินการในแผนต่อไป

๔. แผนงานและยุทธศาสตร์การพัฒนา

ประเด็นการพิจารณา	คะแนน	คะแนนที่ได้	ร้อยละของคะแนนเต็ม
๔. แผนงานและยุทธศาสตร์การพัฒนา ๔.๑ วิเคราะห์แผนงาน งาน ที่เกิดจากด้านต่างๆ มีความสอดคล้องกับยุทธศาสตร์ของ อบจ.ลำพูน ในมิติต่างๆ จนนำไปสู่การจัดทำโครงการพัฒนาท้องถิ่นโดยใช้ SWOT Analysis / Demand (Demand Analysis) / Global Demand / Trend หรือหลักการบูรณาการ (Integration) กับชื่อองค์กรปกครองส่วนท้องถิ่นที่มีพื้นที่ติดต่อกัน	๑๐	๘	๘๐.๐๐
๔.๒ วิเคราะห์แผนงาน งาน ที่เกิดจากด้านต่างๆ ที่สอดคล้องกับการแก้ไขปัญหาความยากจน หลักปรัชชารัฐ และหลักปรัชญาเศรษฐกิจพอเพียง โดยเฉพาะเศรษฐกิจพอเพียงท้องถิ่น (ด้านการเกษตรและแหล่งน้ำ) (Local Sufficiency Economy Plan : LSEP)			
รวมคะแนน	๑๐	๘	๘๐.๐๐

สรุปความเห็นและข้อเสนอแนะในภาพรวมของแผนงานและยุทธศาสตร์การพัฒนา พบว่า คะแนนรวม ๑๐ คะแนน ได้ ๘ คะแนน แสดงว่า แผนพัฒนาท้องถิ่น (พ.ศ.๒๕๖๑-๒๕๖๕) ของ อบจ.ลำพูนในส่วนแผนงานและยุทธศาสตร์การพัฒนา แสดงข้อมูลการวิเคราะห์แผนงาน งาน ที่เกิดจากด้านต่างๆ มีความสอดคล้องกับยุทธศาสตร์ของ อบจ.ลำพูน ในมิติต่างๆ จนนำไปสู่การจัดทำโครงการพัฒนาท้องถิ่นโดยใช้ SWOT Analysis ได้สมบูรณ์ครบถ้วน แต่ไม่มีข้อมูลการวิเคราะห์แผนงานเศรษฐกิจพอเพียงท้องถิ่น (ด้านการเกษตรและแหล่งน้ำ) (Local Sufficiency Economy Plan : LSEP)

๕. โครงการพัฒนา

ประเด็นการพิจารณา	คะแนน	คะแนนที่ได้	ร้อยละของ คะแนนเต็ม
๕. โครงการพัฒนา	๖๐	๕๘	๙๖.๖๗
๕.๑ ความชัดเจนของชื่อโครงการเป็นโครงการที่มีวัตถุประสงค์สนองต่อแผนยุทธศาสตร์การพัฒนาของ อบจ.ลำพูน และดำเนินการเพื่อให้การพัฒนาบรรลุตามวิสัยทัศน์ของ อบจ.ลำพูน ที่กำหนดไว้ ชื่อโครงการมีความชัดเจน มุ่งไปเรื่องใดเรื่องหนึ่ง อ่านแล้วเข้าใจได้ว่าจะพัฒนาอะไรในอนาคต	๕	๕	๑๐๐.๐๐
๕.๒ กำหนดวัตถุประสงค์สอดคล้องกับโครงการ มีวัตถุประสงค์ชัดเจน (clear objective) โครงการต้องกำหนดวัตถุประสงค์สอดคล้องกับความเป็นมาของโครงการ สอดคล้องกับหลักการและเหตุผล วิธีการดำเนินงานต้องสอดคล้องกับวัตถุประสงค์ มีความเป็นไปได้ชัดเจน มีลักษณะเฉพาะเจาะจง	๕	๕	๑๐๐.๐๐
๕.๓ เป้าหมาย (ผลผลิตของโครงการ) มีความชัดเจนนำไปสู่การตั้งงบประมาณได้ถูกต้อง สภาพที่อยากให้เกิดขึ้นในอนาคตเป็นทิศทางที่ต้องไปให้ถึงเป้าหมายต้องชัดเจน สามารถระบุจำนวนเท่าไร กลุ่มเป้าหมายคืออะไร มีผลผลิตอย่างไร กลุ่มเป้าหมาย พื้นที่ดำเนินงาน และระยะเวลาดำเนินงาน อธิบายให้ชัดเจนว่าโครงการนี้จะทำที่ไหน เริ่มต้นในช่วงเวลาใดและจบลงเมื่อไร ใครคือกลุ่มเป้าหมายของโครงการ หากกลุ่มเป้าหมายมีหลายกลุ่ม ให้บอกชัดเจนไปว่าใครคือกลุ่มเป้าหมายหลัก ใครคือกลุ่มเป้าหมายรอง	๕	๕	๑๐๐.๐๐
๕.๔ โครงการมีความสอดคล้องกับแผนยุทธศาสตร์ชาติ ๒๐ ปี โครงการสอดคล้องกับ (๑) ความมั่นคง (๒) การสร้างความสามารถในการแข่งขัน (๓) การพัฒนาและเสริมสร้างศักยภาพคน (๔) การสร้างโอกาสความเสมอภาคและเท่าเทียมกันทางสังคม (๕) การสร้างการเติบโตบนคุณภาพชีวิตที่เป็นมิตรต่อสิ่งแวดล้อม (๖) การปรับสมดุลและพัฒนาระบบการบริหารจัดการภาครัฐ เพื่อให้เกิดความมั่นคง มั่งคั่ง ยั่งยืน	๕	๕	๑๐๐.๐๐

ประเด็นการพิจารณา	คะแนน	คะแนนที่ได้	ร้อยละของคะแนนเต็ม
<p>๕.๕ เป้าหมาย (ผลผลิตของโครงการ) มีความสอดคล้องกับแผนพัฒนาเศรษฐกิจและสังคมแห่งชาติ โครงการมีความสอดคล้องกับแผนพัฒนาเศรษฐกิจและสังคมแห่งชาติ ฉบับที่ ๑๒ โดย</p> <p>(๑) ยึดหลักปรัชญาของเศรษฐกิจพอเพียง</p> <p>(๒) ยึดคนเป็นศูนย์กลางการพัฒนา</p> <p>(๓) ยึดวิสัยทัศน์ภายใต้ยุทธศาสตร์ชาติ ๒๐ ปี</p> <p>(๔) ยึดเป้าหมายอนาคตประเทศไทย ๒๕๗๙</p> <p>(๕) ยึดหลักการนำไปสู่การปฏิบัติให้เกิดผลสัมฤทธิ์อย่างจริงจังใน ๕ ปีที่ต่อยอดไปสู่ผลสัมฤทธิ์ที่เป็นเป้าหมายระยะยาว ภายใต้แนวทางการพัฒนา ดังนี้</p> <p>(๑) การยกระดับศักยภาพการแข่งขันและการหลุดพ้นกับดักรายได้ปานกลางสู่รายได้สูง</p> <p>(๒) การพัฒนาศักยภาพคนตามช่วงวัยและการปฏิรูประบบเพื่อสร้างสังคมรายได้สูงวัยอย่างมีคุณภาพ</p> <p>(๓) การลดความเหลื่อมล้ำทางสังคม</p> <p>(๔) การรองรับการเชื่อมโยงภูมิภาคและความเป็นเมือง</p> <p>(๕) การสร้างความเจริญเติบโตทางเศรษฐกิจและสังคมอย่างเป็นมิตรกับสิ่งแวดล้อม</p> <p>(๕) การบริหารราชการแผ่นดินที่มีประสิทธิภาพ</p>	๕	๕	๑๐๐.๐๐
<p>๕.๖ โครงการมีความสอดคล้องกับ Thailand ๔.๐ โครงการมีลักษณะหรือสอดคล้องกับการปรับเปลี่ยนโครงสร้างเศรษฐกิจไปสู่ Value-based Economy หรือเศรษฐกิจที่ขับเคลื่อนด้วยนวัตกรรม ทำน้อย ได้มาก เช่น</p> <p>(๑) เปลี่ยนจากการผลิตสินค้าโภคภัณฑ์ไปสู่สินค้าเชิงนวัตกรรม</p> <p>(๒) เปลี่ยนจากการขับเคลื่อนประเทศด้วยภาคอุตสาหกรรมไปสู่การขับเคลื่อนด้วยเทคโนโลยี ความคิดสร้างสรรค์และนวัตกรรม</p> <p>(๓) เปลี่ยนจากการเน้นภาคการผลิตสินค้าไปสู่การเน้นภาคบริการมากขึ้น รวมถึงโครงการที่เติมเต็มด้วยวิทยาการ ความคิดสร้างสรรค์ นวัตกรรม วิทยาศาสตร์ เทคโนโลยี และการวิจัยและพัฒนา แล้วต่อยอดความได้เปรียบเชิงเปรียบเทียบ เช่น ด้านการเกษตร เทคโนโลยีชีวภาพ สาธารณสุข วัฒนธรรม ฯลฯ</p>	๕	๕	๑๐๐.๐๐
<p>๕.๗ โครงการสอดคล้องกับยุทธศาสตร์จังหวัด โครงการพัฒนาท้องถิ่นมีความสอดคล้องกับห้วงระยะเวลาของแผนพัฒนาจังหวัดที่ได้กำหนดขึ้น เพื่อขับเคลื่อนการพัฒนาท้องถิ่นเสมือนหนึ่งการขับเคลื่อนการพัฒนาจังหวัด ซึ่งไม่สามารถแยกส่วนใดส่วนหนึ่งออกจากกันได้ นอกจากนี้โครงการพัฒนาท้องถิ่นต้องเป็นโครงการเชื่อมต่อหรือเดินทางไปด้วยกันกับยุทธศาสตร์จังหวัดที่ได้กำหนดขึ้นที่เป็นปัจจุบัน</p>	๕	๕	๑๐๐.๐๐

ประเด็นการพิจารณา	คะแนน	คะแนนที่ได้	ร้อยละของ คะแนนเต็ม
๕.๘ โครงการแก้ไขปัญหาคาความยากจนหรือการเสริมสร้างให้ประเทศชาติ มั่งคั่ง มั่งคั่ง ยั่งยืนภายใต้หลักประชารัฐ เป็นโครงการที่ดำเนินการภายใต้ พื้นฐานความพอเพียงที่ประชาชนดำเนินการเองหรือร่วมดำเนินการ เป็น โครงการต่อยอดและขยายผลได้ เป็นโครงการที่ประชาชนต้องการเพื่อให้เกิด ความยั่งยืน ซึ่งมีลักษณะที่จะให้ท้องถิ่นมีความมั่นคง มั่งคั่ง ยั่งยืน เป็นท้องถิ่น ที่พัฒนาแล้ว ด้วยการพัฒนาตามปรัชญาเศรษฐกิจพอเพียงและเศรษฐกิจ พอเพียงท้องถิ่น (ด้านการเกษตรและแหล่งน้ำ) (LSEP)	๕	๕	๑๐๐.๐๐
๕.๙ งบประมาณ มีความสอดคล้องกับเป้าหมาย (ผลผลิตของโครงการ) งบประมาณโครงการพัฒนาจะต้องคำนึงถึงหลักสำคัญ ๕ ประการในการจัดทำ โครงการ ได้แก่ (๑) ความประหยัด (Economy) (๒) ความมีประสิทธิภาพ (Efficiency) (๓) ความมีประสิทธิภาพ (Effectiveness) (๔) ความยุติธรรม (Equity) (๕) ความโปร่งใส (Transparency)	๕	๓	๖๐.๐๐
๕.๑๐ มีการประมาณการราคาถูกต้องตามหลักวิธีการงบประมาณ การ ประมาณการราคาเพื่อการพัฒนาต้องให้สอดคล้องกับโครงการถูกต้องตาม หลักวิชาการทางช่าง หลักของราคากลาง ราคากลางท้องถิ่น มีความโปร่งใสใน การกำหนดราคาและตรวจสอบได้ในเชิงประจักษ์ มีความคลาดเคลื่อนไม่ มากกว่าหรือไม่ต่ำกว่าร้อยละห้าของการนำไปตั้งงบประมาณรายจ่ายใน ข้อบัญญัติ/เทศบัญญัติ เงินสะสม หรือรายจ่ายพัฒนาที่ปรากฏในรูปแบบอื่นๆ	๕	๕	๑๐๐.๐๐
๕.๑๑ มีการกำหนดตัวชี้วัด (KPI) และสอดคล้องกับวัตถุประสงค์และผลที่ คาดว่าจะได้รับ มีการกำหนดดัชนีชี้วัดผลงาน (Key Performance Indicator : KPI) ที่สามารถวัดได้ (measurable) ใช้บอกประสิทธิผล (effectiveness) ใช้บอกประสิทธิภาพ (efficiency) ได้ เช่น การกำหนดความพึงพอใจ การ กำหนดร้อยละ การกำหนดอันเกิดจากผลของวัตถุประสงค์ที่เกิดที่สิ่งที่ได้รับ (การคาดการณ์ คาดว่าจะได้รับ)	๕	๕	๑๐๐.๐๐
๕.๑๒ ผลที่คาดว่าจะได้รับ สอดคล้องกับวัตถุประสงค์ ผลที่ได้รับเป็นสิ่งที่ เกิดขึ้นได้จริงจากการดำเนินการตามโครงการพัฒนา ซึ่งสอดคล้องกับ วัตถุประสงค์ที่ตั้งไว้ การได้ผลหรือผลที่เกิดขึ้นจะต้องเท่ากับวัตถุประสงค์หรือ มากกว่าวัตถุประสงค์ ซึ่งการเขียนวัตถุประสงค์ควรคำนึงถึง (๑) ความเป็นไปได้และมีความเฉพาะเจาะจง ในการดำเนินงานตาม โครงการ (๒) วัดและประเมินผลระดับของความสำเร็จได้ (๓) ระบุสิ่งที่ต้องการดำเนินงานอย่างชัดเจนและเฉพาะเจาะจงมากที่สุด และสามารถปฏิบัติได้ (๔) เป็นเหตุเป็นผลสอดคล้องกับความเป็นจริง (๕) ส่งผลต่อการบ่งบอกเวลาได้	๕	๕	๑๐๐.๐๐
รวมคะแนน	๖๐	๕๘	๙๖.๖๗

สรุปความเห็นและข้อเสนอแนะในภาพรวมของโครงการพัฒนา พบว่า คะแนนรวม ๖๐ คะแนน ได้ ๕๘ คะแนน แสดงว่า แผนพัฒนาท้องถิ่น (พ.ศ.๒๕๖๑-๒๕๖๕) ของ อบจ.ลำพูนประกอบด้วยข้อมูลของ องค์ประกอบที่สำคัญของโครงการพัฒนาเกือบครบถ้วน ยกเว้นข้อมูลด้านงบประมาณซึ่งมีความสอดคล้องกับ เป้าหมาย (ผลผลิตของโครงการ) ซึ่งงบประมาณของโครงการพัฒนายังไม่มีข้อมูลที่แสดงหลักสำคัญ ๒ อย่าง ได้แก่ ความ ยุติธรรม และความโปร่งใส

๒. สรุปผลการวิเคราะห์การติดตามและประเมินผล

(เป็นการสรุปผลในภาพรวมทั้งหมดที่อยู่ในแผนพัฒนาท้องถิ่น ๒๕๖๒ ที่อยู่ในงบประมาณรายจ่ายประจำปี/ เพิ่มเติมจ่ายขาดเงินสะสม เงินอุดหนุนเฉพาะกิจ โอนตั้งจ่ายรายการใหม่ โอนเงินงบประมาณเพิ่ม ฯลฯ)

๒.๑ เชิงปริมาณ (Quantity)

มีโครงการพัฒนาที่บรรจุในแผนพัฒนาท้องถิ่น (พ.ศ.๒๕๖๑-๒๕๖๕) ของ อบจ.ลำพูน จำนวนทั้งสิ้น ๙๒๑ โครงการ งบประมาณการงบประมาณรวม ๑,๑๗๙,๓๔๔,๑๖๐.- บาท

๒.๒ เชิงคุณภาพ (Quality)

จากการผลการวิเคราะห์ผลสำเร็จของการนำแผนไปสู่การปฏิบัติจากการดำเนินงานของปีงบประมาณที่ผ่านมาพบว่า อบจ.ลำพูน สามารถนำโครงการพัฒนาที่บรรจุในแผนพัฒนาท้องถิ่น (พ.ศ.๒๕๖๑-๒๕๖๕) ของ อบจ.ลำพูน เข้ามากำหนดไว้ในแผนการดำเนินงานประจำปี (action plan) ไม่ต่ำกว่าร้อยละ ๙๐ ทุกปี

๒.๓ ค่าใช้จ่าย (Cost)

พบว่า การดำเนินงานเบิกจ่ายงบประมาณของที่บรรจุในแผนพัฒนาท้องถิ่น (พ.ศ.๒๕๖๑-๒๕๖๕) ของ อบจ.ลำพูนที่บรรจุในแผนพัฒนาท้องถิ่น (พ.ศ.๒๕๖๑-๒๕๖๕) ของ อบจ.ลำพูน ในแต่ละปีที่ผ่านมาต่ำกว่าเป้าหมายที่กำหนดไว้ โดยแต่ละปีงบประมาณที่ผ่านมา มีผลการเบิกจ่ายไม่ถึงร้อยละ ๘๐ ของงบประมาณที่ตั้งไว้

๒.๔ เวลา (Time)

พบว่า การดำเนินงานโครงการพัฒนาที่บรรจุในแผนพัฒนาท้องถิ่น (พ.ศ.๒๕๖๑-๒๕๖๕) ของ อบจ.ลำพูน ส่วนใหญ่ดำเนินการเป็นไปตามแผนที่กำหนดไว้

๒.๕ การได้รับประโยชน์

พบว่า โครงการพัฒนาที่บรรจุในแผนพัฒนาท้องถิ่น (พ.ศ.๒๕๖๑-๒๕๖๕) ของ อบจ.ลำพูน เป็นลักษณะการจัดบริการสาธารณะตามอำนาจหน้าที่ของ อบจ. เพื่อมุ่งเน้นประโยชน์สุขแก่พี่น้องประชาชน (กลุ่มเป้าหมาย) ในท้องถิ่น

๒.๖ การวัดผล

คณะกรรมการติดตามและประเมินผลแผนพัฒนา อบจ.ลำพูน มีอำนาจหน้าที่ในการดำเนินการติดตามและประเมินผลแผนงาน/โครงการพัฒนาที่บรรจุในแผนพัฒนาท้องถิ่น (พ.ศ.๒๕๖๑-๒๕๖๕) ของ อบจ.ลำพูน โดยตรง โดยนำเอาเทคนิค/กระบวนการติดตามและประเมินผลแผนงาน/โครงการแบบมุ่งหวังผลสัมฤทธิ์ โดยการสร้างตัวแบบวัดผลสำเร็จ/ความล้มเหลว อาทิ กำหนดค่าเป้าหมาย KPIs การประเมินด้านประสิทธิภาพและประสิทธิผลของโครงการ การสำรวจความคิดเห็น/ความพึงพอใจ การวัดความคุ้มค่าของโครงการด้านสาธารณูปโภค/สาธารณูปการ

๒.๗ ผลกระทบ

การดำเนินงานโครงการพัฒนาที่บรรจุในแผนพัฒนาท้องถิ่น (พ.ศ.๒๕๖๑-๒๕๖๕) ของ อบจ.ลำพูน ในปีงบประมาณที่ผ่านมาทำให้เกิดผลกระทบด้านดีอันเป็นประโยชน์โดยตรงต่อพี่น้องประชาชนหลายประการตามผลการดำเนินงานโครงการพัฒนาในแต่ละด้าน/แผนงาน อาทิ โครงการพัฒนาด้านสาธารณสุข เช่นการอบรม อสม. เป็นการเสริมสร้างศักยภาพ/ความรู้แก่ อสม.ในดูแลสุขภาพพี่น้องประชาชนในพื้นที่ที่ตัวเองรับผิดชอบได้อย่างมีประสิทธิภาพมากขึ้น เป็นต้น

ส่วนที่ ๔ สรุปผล ข้อเสนอแนะ

๑. สรุปผลการพัฒนาท้องถิ่นในภาพรวม

๑.๑ ความสำเร็จการพัฒนาตามยุทธศาสตร์

ยุทธศาสตร์ที่ ๑ การพัฒนาเศรษฐกิจบนศักยภาพ ๓ ด้าน อุตสาหกรรม เกษตร วัฒนธรรม ได้มาตรฐานสากลโดยแนวคิดความยั่งยืนและเป็นมิตรสิ่งแวดล้อม

การบริหารงบประมาณ พบว่า ตามหลักการประเมินถือว่ามีประสิทธิภาพต่ำอยู่ เนื่องจากการเปลี่ยนแปลงงบประมาณมากถึงร้อยละ ๙๒.๔๗ แต่มีข้อยกเว้นที่ไม่สามารถประเมินได้ จากการแพร่ระบาดของอย่างรุนแรงของโรคติดต่อร้ายแรงไวรัสโคโรนา 2019 (COVID-19) จึงไม่สามารถดำเนินโครงการได้ตามแผน

การบริหารโครงการพัฒนา พบว่า ตามหลักการประเมินถือว่ามีประสิทธิภาพต่ำอยู่ เนื่องจากสามารถดำเนินโครงการได้เพียงร้อยละ ๓๐.๗๓ แต่มีข้อยกเว้นที่ไม่สามารถประเมินได้ จากการแพร่ระบาดของอย่างรุนแรงของโรคติดต่อร้ายแรงไวรัสโคโรนา 2019 (COVID-19) จึงไม่สามารถดำเนินโครงการได้ตามแผน

ยุทธศาสตร์ที่ ๒ การพัฒนาคุณภาพชีวิตและชุมชนท้องถิ่นให้เข้มแข็ง บนรากฐานทุนทางวัฒนธรรม ท้องถิ่นและความยั่งยืนเชิงนิเวศ

การบริหารงบประมาณ พบว่า ตามหลักการประเมินถือว่ามีประสิทธิภาพปานกลางค่อนข้างต่ำ เนื่องจากการเปลี่ยนแปลงงบประมาณมากถึงร้อยละ ๔๕.๕๘

การบริหารโครงการพัฒนา พบว่า ตามหลักการประเมินถือว่ามีประสิทธิภาพสูง เนื่องจากสามารถดำเนินโครงการได้จำนวนมากถึงร้อยละ ๗๔.๐๗

ยุทธศาสตร์ที่ ๓ การพัฒนาผังเมืองและโครงสร้างพื้นฐานเชื่อมกลุ่มจังหวัด เพื่อรองรับการพัฒนาเมืองในอนาคต

การบริหารงบประมาณ พบว่า มีประสิทธิภาพสูงมาก เนื่องจากการเปลี่ยนแปลงงบประมาณน้อยไม่เกินร้อยละ ๕๐ (ร้อยละ ๑๑.๐๒)

การบริหารโครงการพัฒนา พบว่า มีประสิทธิภาพสูงมาก เนื่องจากสามารถดำเนินโครงการได้เกินร้อยละ ๕๐ (ร้อยละ ๙๑.๔๓)

๑.๒ การวัดผลในเชิงปริมาณและคุณภาพ

ยุทธศาสตร์ที่ ๑ การพัฒนาบัณฑิตคุณภาพ ๓ ด้าน อุตสาหกรรม เกษตร วัฒนธรรมให้ได้มาตรฐานสากล โดยแนวคิดความยั่งยืนและเป็นมิตรต่อสิ่งแวดล้อม

ผลจากการติดตาม พบว่า

- * งบประมาณตั้งไว้ ๙,๓๑๐,๒๐๐.- บาท
- * การเปลี่ยนแปลงงบประมาณ -๘,๖๑๐,๐๐๐.- บาท
- * การเบิกจ่าย ๕๔๒,๘๕๕.๖๐ บาท
- * โครงการพัฒนา จำนวน ๑๓ โครงการ
 - ดำเนินการแล้วเสร็จ ๔ โครงการ / - ไม่ได้ดำเนินการ (ยกเลิก) ๙ โครงการ

ยุทธศาสตร์ที่ ๒ การพัฒนาคุณภาพชีวิตและชุมชนท้องถิ่นให้เข้มแข็ง บนรากฐานทุนทางวัฒนธรรมชุมชนท้องถิ่นและความยั่งยืนเชิงนิเวศ

ผลจากการติดตาม พบว่า

- * งบประมาณตั้งไว้ ๔๖,๔๕๔,๑๗๐.- บาท
- * การเปลี่ยนแปลงงบประมาณ -๒๑,๑๗๖,๐๐๐.- บาท
- * การเบิกจ่าย ๒๓,๗๔๕,๙๕๙.๘๕ บาท
- * โครงการพัฒนา จำนวน ๕๔ โครงการ
 - ดำเนินการแล้วเสร็จ ๔๐ โครงการ
 - ไม่ได้ดำเนินงาน ๑๔ โครงการ

ยุทธศาสตร์ที่ ๓ การพัฒนาผังเมืองและโครงสร้างพื้นฐานเชื่อมกลุ่มจังหวัด เพื่อรองรับการพัฒนาเมืองในอนาคต

ผลจากการติดตาม พบว่า

- * งบประมาณตั้งไว้ ๘๑,๐๒๗,๐๐๐.- บาท
- * การเปลี่ยนแปลงงบประมาณ -๘,๙๓๒,๕๐๐.- บาท
- * การเบิกจ่าย ๗๑,๗๑๘,๘๐๘.๗๐ บาท
- * โครงการพัฒนา จำนวน ๓๕ โครงการ
 - ดำเนินการแล้วเสร็จ ๓๒ โครงการ แบ่งเป็น
 - * เสร็จทันในปีงบประมาณ ๒๐ โครงการ
 - * กั้นเงินก่อนนี้ผูกพัน ๖ โครงการ
 - * กั้นเงินไม่ก่อนนี้ผูกพัน ๖ โครงการ
 - ไม่ได้ดำเนินการหรือยกเลิกไป ๓ โครงการ เนื่องจาก อปท. เจ้าของพื้นที่ (ทต.ศรีบัวบาน และ ทต.บ้านแป้น) ได้รับการสนับสนุนงบประมาณก่อสร้างจากหน่วยงานอื่นแล้ว

๑.๓ ความสำเร็จการพัฒนาตราหมูป่าหมาย (ผลผลิตของโครงการ)

ยุทธศาสตร์ที่ ๑ การพัฒนาบัณฑิตคุณภาพ ๓ ด้าน อุตสาหกรรม เกษตร วัฒนธรรมให้ได้มาตรฐานสากล โดยแนวคิดความยั่งยืนและเป็นมิตรต่อสิ่งแวดล้อม

รายละเอียดยุทธศาสตร์ เป็นการนำองค์ความรู้ ทรัพยากรและวัฒนธรรมท้องถิ่น ที่มีอยู่มาต่อยอดเข้าสู่การผลิตสินค้า/บริการ ให้มีมาตรฐานระดับสากล เน้นการส่งเสริมการจัดกิจกรรมการตลาดและส่งเสริมการขายสินค้า OTOP สินค้าภูมิปัญญาท้องถิ่น (ทุนทางวัฒนธรรมชุมชน) รวมถึงการส่งเสริมการขึ้นทะเบียนเป็นสิ่งบ่งชี้ทางภูมิศาสตร์ (GI) ในจังหวัดลำพูน โดยมีเป้าประสงค์ ดังนี้

เป้าประสงค์

๑. ยกระดับวิสาหกิจอุตสาหกรรมการผลิตในพื้นที่จังหวัดสู่การเป็นอุตสาหกรรมสีเขียว
๒. ยกระดับผลผลิตเกษตรอินทรีย์ในพื้นที่ให้ได้มาตรฐานสามารถแข่งขันได้ในระดับสากล
๓. สร้างมูลค่าเพิ่มให้แก่ผลิตภัณฑ์ชุมชน

เกิดขึ้นจากโครงการที่ดำเนินการแล้วเสร็จ ๔ โครงการ โดยผลกระทบทั้งหมดนี้จึงเป็นไปตามเป้าประสงค์ข้อ ๑, ข้อ ๒, ข้อ ๓ ของยุทธศาสตร์ที่ ๑

ยุทธศาสตร์ที่ ๒ การพัฒนาคุณภาพชีวิตและชุมชนท้องถิ่นให้เข้มแข็ง บนรากฐานทุนทางวัฒนธรรมชุมชนท้องถิ่นและความยั่งยืนเชิงนิเวศ

รายละเอียดยุทธศาสตร์ เป็นการมุ่งพัฒนาเมืองและชนบทเข้มแข็งบนรากฐานวัฒนธรรมท้องถิ่นและความยั่งยืนเชิงนิเวศ ดำเนินงานจัดบริการสาธารณะที่มีความหลากหลายรูปแบบ โดยผ่านการประชาคมและประสานแผนพัฒนาท้องถิ่น การรักษาความสงบภายใน การส่งเสริมการศึกษาท้องถิ่น การส่งเสริมสุขภาพและสาธารณสุข งานสังคมสงเคราะห์ การสร้างความเข้มแข็งของชุมชน การส่งเสริมศาสนาวัฒนธรรมและนันทนาการ โดยมีเป้าประสงค์ ดังนี้

เป้าประสงค์

๑. ยกระดับการมีส่วนร่วมในการพัฒนาเมืองของภาคส่วนต่างๆ ที่เกี่ยวข้องในเชิงพื้นที่ทุกระดับ
๒. สนับสนุนสภาพแวดล้อมของการเรียนรู้ตลอดชีวิตด้วยมาตรฐานการศึกษาในระดับสากล
๓. เพื่อให้เกิดความปลอดภัยในชีวิตและทรัพย์สินของประชาชน
๔. เพื่อให้ประชาชนในพื้นที่มีสุขภาพดี
๕. เพื่อส่งเสริมและพัฒนาคุณภาพชีวิตผู้สูงอายุ
๖. เพิ่มประสิทธิภาพการจัดการขยะและน้ำเสียของชุมชน
๗. เพิ่มประสิทธิภาพในการแก้ปัญหาหมอกควันในพื้นที่
๘. เพื่อสนับสนุนการสืบสานภูมิปัญญา ประเพณี วัฒนธรรมท้องถิ่น
๙. เร่งจัดการองค์ความรู้ด้านทุนทางปัญญาและวัฒนธรรมท้องถิ่น เพื่อนำมาต่อยอดในเชิงเศรษฐกิจสร้างสรรค์

เกิดขึ้นจากโครงการที่ดำเนินการแล้วเสร็จ ๔๐ โครงการ จากผลกระทบถือว่าการดำเนินโครงการ เป็นไปตามเป้าประสงค์ข้อ ๑, ข้อ ๒, ข้อ ๓, ข้อ ๔, ข้อ ๘, และข้อ ๙ ของยุทธศาสตร์ที่ ๒

ยุทธศาสตร์ที่ ๓ การพัฒนาผังเมืองและโครงสร้างพื้นฐานเชื่อมกลุ่มจังหวัด เพื่อรองรับการพัฒนาเมืองในอนาคต

รายละเอียดยุทธศาสตร์ เป็นการมุ่งพัฒนาผังเมืองและโครงสร้างพื้นฐานเชื่อมกลุ่มจังหวัด ในภาพรวมทั้งในระยะสั้นและระยะยาว เป็นการจัดการบริการสาธารณะด้านโครงสร้างพื้นฐาน สาธารณูปโภคและสาธารณูปการ อาทิ ถนน ประปา ชลประทาน ไฟฟ้า คูคลอง อ่างเก็บน้ำ ในจังหวัดลำพูน โดยมีเป้าประสงค์ ดังนี้

เป้าประสงค์

๑. เพื่อพัฒนาระบบขนส่งมวลชนระดับจังหวัดเพื่อเชื่อมต่อการเดินทางของประชาชน
๒. เพื่อพัฒนาเชื่อมต่อภาคธุรกิจของทั้งภายในจังหวัดและจังหวัดใกล้เคียง
๓. การพัฒนาผังเมืองรวมอย่างบูรณาการเพื่อรองรับการขยายตัวของเมืองในระยะยาว
๔. การพัฒนาเขตพื้นที่เฉพาะในย่านวัฒนธรรมของชุมชนต่างๆ เพื่อสนับสนุนการเป็นเมืองแห่งวัฒนธรรมชุมชนโลก
๕. พัฒนาประสิทธิภาพการจัดการน้ำเพื่อการอุปโภคและบริโภคในชุมชนและภาคการเกษตรและอุตสาหกรรม

๖. พัฒนาเมืองสากลเป็น Smart City

เกิดขึ้นจากโครงการที่ได้ดำเนินการ ๓๒ โครงการ ในที่สุดผลกระทบด้านดีทั้งหมดในยุทธศาสตร์ที่ ๓ นำไปสู่การเป็นเมืองสากล Smart City ถือว่าการดำเนินโครงการเป็นไปตามเป้าประสงค์ข้อ ๑ , ข้อ ๒ , ข้อ ๓ , ข้อ ๔ , ข้อ ๕ , และข้อ ๖ ของยุทธศาสตร์ที่ ๓

๑.๔ ความสำเร็จการพัฒนาตามโครงการพัฒนาท้องถิ่น

องค์การบริหารส่วนจังหวัดลำพูนได้ประกาศใช้แผนการดำเนินงาน ประจำปีงบประมาณ พ.ศ.๒๕๖๕ ของ องค์การบริหารส่วนจังหวัดลำพูน เมื่อวันที่ ๑๙ ตุลาคม ๒๕๖๔ มีโครงการพัฒนาทั้งสิ้น ๑๐๒ โครงการ งบประมาณ ตั้งไว้ ๑๓๖,๗๙๑,๓๗๐.- บาท เบิกจ่าย ๙๖,๐๐๗,๖๒๔.๑๕ บาท คิดเป็นร้อยละ ๗๐.๑๙ ผลการดำเนินงาน พบว่า ดำเนินการ ๗๖ โครงการ คิดเป็นร้อยละ ๗๔.๕๑ : แล้วเสร็จ ๖๓ โครงการ คิดเป็นร้อยละ ๖๑.๗๖, อยู่ระหว่าง ดำเนินการ โดยได้ขออนุมัติกันเงินไว้เบิกจ่ายปีงบประมาณ พ.ศ.๒๕๖๖ จำนวน ๑๓ โครงการ คิดเป็นร้อยละ ๑๒.๗๕ / ไม่ได้ดำเนินการ (ยกเลิก) ๒๖ โครงการ คิดเป็นร้อยละ ๒๕.๔๙

องค์การบริหารส่วนจังหวัดลำพูนได้จัดทำโครงการเกี่ยวกับเศรษฐกิจ การพัฒนารายได้ การสร้างรายได้ การ ป้องปรามปัญหาเสพติดและความรุนแรงในสังคม การส่งเสริมคุณภาพชีวิตในองค์กรวมและส่งเสริมศักยภาพ บุคลากรทางด้านสาธารณสุขในท้องถิ่น การส่งเสริมการศึกษาในท้องถิ่นและลดความเหลื่อมล้ำการเข้าถึงแหล่ง เรียนรู้ในท้องถิ่น และการพัฒนาเมืองและโครงสร้างพื้นฐานด้านสาธารณูปโภคและสาธารณูปการ

สำหรับโครงการพัฒนา/การจัดบริการสาธารณะเกี่ยวกับการกระตุ้นรายได้และพัฒนาเศรษฐกิจในท้องถิ่น อบจ.ลำพูนได้ดำเนินการส่งเสริมการตรวจสอบมาตรฐานการผลิตสินค้าที่ได้รับการขึ้นทะเบียนเป็นสิ่งบ่งชี้ทาง ภูมิศาสตร์ (GI) เพื่อยกระดับมูลค่าสินค้าทางการเกษตรของตนเอง ที่ผ่านมามีการรับรองการติดฉลากสินค้า GI ของลำไยเขียวเขี้ยวลำพูนและผ้าไหมยกดอกลำพูนเรียบร้อยแล้ว และเตรียมขึ้นทะเบียน GI ผ้าตีนจกโหล่งลี้ลำพูน นอกจากนี้ยังมีการให้เงินอุดหนุนแก่ อปท.ในพื้นที่ในการจัดงานเพื่อส่งเสริมเศรษฐกิจชุมชนอีก ๒ โครงการ ได้แก่ มหกรรมเฟอร์นิเจอร์บ้านผ้าแพรของดีจังหวัดลำพูน และงานเทศกาลผ้าทอและของดีตำบลเวียงยอง เป็นการกระตุ้น เศรษฐกิจภายในชุมชนที่เป็นแหล่งผลิตสินค้า ทำให้สินค้าที่ผลิตภายในชุมชนของจังหวัดลำพูนเป็นที่รู้จักและได้รับ การยอมรับ เป็นการเพิ่มมูลค่าสินค้าท้องถิ่นและกระจายรายได้สู่ท้องถิ่น ทำให้ประชาชนในท้องถิ่นมีรายได้เพิ่มขึ้น จากการตลาดและส่งเสริมผลิตภัณฑ์ชุมชน (OTOP)

สำหรับโครงการพัฒนา/การจัดบริการสาธารณะเกี่ยวกับการส่งเสริมอาชีพการเกษตรในท้องถิ่นผ่านการ ฝึกอบรม/ดูงานในการขับเคลื่อนระบบเกษตรกรรมยั่งยืนในพื้นที่ ๘ อำเภอของจังหวัดลำพูน รวมถึงการฝึกอบรมเชิง ปฏิบัติการวิธีการใช้สารชีวภัณฑ์ป้องกันกำจัดศัตรูพืชให้แก่เครือข่ายเกษตรกร ทำให้กลุ่มเป้าหมายได้แนวคิดการ ทำเกษตรอินทรีย์ เป็นการลดต้นทุนการผลิตโดยส่งเสริมวิถีชีวิตเกษตรพึ่งพิงธรรมชาติมากขึ้น และมีช่องทางการ จำหน่ายสินค้าเกษตรมากขึ้น เนื่องจากสินค้าเกษตรอินทรีย์เป็นกระแสรักโลกในปัจจุบันซึ่งทุกคนใส่ใจสุขภาพและ ลดโลกร้อน เป็นต้น

สำหรับโครงการพัฒนา/การจัดบริการสาธารณะเกี่ยวกับการสร้างเสริมพลังทางสังคมให้แข็งแกร่งผ่านการ อบรมการพัฒนาการจัดบริการสาธารณะของ อบจ.ลำพูน (Development Public Service Lamphun), อบรม ส่งเสริมคุณธรรมจริยธรรมและธรรมาภิบาลของบุคลากร อบจ.ลำพูน ผ่านระบบออนไลน์ โปรแกรม MS Team, การส่งเสริมคุณค่าและอุดมการณ์ประชาธิปไตย หน้าที่ สิทธิและเสรีภาพตามขอบเขตของกฎหมายและหลักการ ประชาธิปไตยและเรียกร้องการมีส่วนร่วมในการกำหนดทิศทางการพัฒนาท้องถิ่นของตนเอง, การประชาคม แผนพัฒนาท้องถิ่นจากการระดมความคิดเห็นของพี่น้องประชาชนและให้ประชาชนมีส่วนร่วมในการกำหนดทิศทาง ของแผนพัฒนาท้องถิ่น/โครงการพัฒนาท้องถิ่นของตนเอง, การป้องกันและบรรเทาสาธารณภัยและรณรงค์แก้ไข ปัญหาเสพติดในชุมชนผ่านการฝึกอบรมให้ความรู้แก่เด็ก/เยาวชนกลุ่มเป้าหมายรวมถึงการส่งมอบชุดตรวจหาสาร เสพติดแก่ชุมชน

สำหรับโครงการพัฒนา/การจัดบริการสาธารณะเกี่ยวกับส่งเสริมศักยภาพบุคลากรทางด้านสาธารณสุขในท้องถิ่นผ่านการประชุมเครือข่ายระบบบริการการแพทย์ฉุกเฉินและการอบรมผู้ปฏิบัติการการแพทย์ฉุกเฉิน (หลักสูตร EMR ๔๐ ชั่วโมง) การเพิ่มพูนความรู้ การทบทวนองค์ความรู้ ในการดูแลผู้ป่วย/ผู้บาดเจ็บฉุกเฉินของผู้ปฏิบัติการแพทย์ฉุกเฉินรายเก่า และการอบรมผู้ปฏิบัติการการแพทย์ฉุกเฉิน รายใหม่ รวมถึงการประชุม ปรึกษาหารือ ร่วมหาแนวทางการแก้ปัญหาที่พบในการปฏิบัติงานของหน่วยงานต่างๆ ในระบบการแพทย์ฉุกเฉิน เพื่อหาวิธีการแก้ไข และข้อสรุปเพื่อนำไปพัฒนา

สำหรับโครงการพัฒนา/การจัดบริการสาธารณะเกี่ยวกับการทำนุบำรุงรักษาศิลปวัฒนธรรมท้องถิ่น และการส่งเสริมศาสนาและจรรโลงจิตใจ ตลอดจนการส่งเสริมทุนทางวัฒนธรรมชุมชนและการส่งเสริมการท่องเที่ยวในท้องถิ่น ผ่านการจัดโครงการ อาทิ งานประเพณียี่เป็งลำพูน, งานพระนางจามเทวี (พระแม่แห่งเมือง), งานประเพณีปีใหม่เมืองลำพูน, งานประเพณีสงกรานต์พระพุทธรูปตากผ้า, กิจกรรม “ลำพูนเมืองแห่งโคม” และการฝึกอบรมทำโคม, งานประเพณีสงกรานต์พระบรมธาตุศรีบุญชัย, งานประเพณีตานสลากภัตสลากย้อม, อุทยาน ทต.ป่าสักในการจัดงานไหว้สาปารามมีครูบาเจ้าศรีวิชัยวัดดอยติ, กิจกรรมประกวดภาพถ่าย ในหัวข้อ “มหัศจรรย์ ๑๐๖ ลำพูน” ทั้งหมดที่กล่าวมาในเบื้องต้น ทำให้เกิดผลกระทบเชิงคุณค่าและเชิงประโยชน์ อาทิ เป็นการอนุรักษ์คุณค่าแห่งวัฒนธรรมชุมชนนั้นไว้สืบต่อไปยังรุ่นลูกหลาน ทำให้สินค้าทุนทางวัฒนธรรมชุมชนของจังหวัดลำพูนเป็นที่รู้จักและได้รับการยอมรับ เป็นการเพิ่มมูลค่าผลผลิต/ภูมิปัญญาท้องถิ่นและสร้างเรื่องราวต้นกำเนิดผลผลิต/ภูมิปัญญาท้องถิ่น เพื่อเป็นการเผยแพร่และประชาสัมพันธ์ให้เป็นที่รู้จักและยอมรับในระดับสากลมากขึ้น เป็นการส่งเสริมการท่องเที่ยวเชิงวัฒนธรรมในจังหวัดลำพูน ทำให้ประชาชนในท้องถิ่นมีรายได้เพิ่มขึ้นจากการท่องเที่ยวและส่งผลดีต่อภาคธุรกิจท่องเที่ยวและเศรษฐกิจในจังหวัดลำพูน

สำหรับโครงการพัฒนา/การจัดบริการสาธารณะเกี่ยวกับการส่งเสริมการศึกษาในท้องถิ่นและลดความเหลื่อมล้ำการเข้าถึงแหล่งเรียนรู้ในท้องถิ่น ผ่านการจัดโครงการ อาทิ โครงการแลกเปลี่ยนภาษาวัฒนธรรมไทย-จีน, การจัดทำแผนการศึกษาของ อบจ.ลำพูน, การประสานและจัดทำแผนการศึกษาของ อบท.ในจังหวัดลำพูน, โครงการประกวดสิ่งประดิษฐ์และนวัตกรรมอาชีวศึกษา, การอุดหนุน สพม. เขต ๓๕ (ลำปาง-ลำพูน) เพื่อจัดตั้งศูนย์จีนศึกษาวัฒนธรรมอาเซียนสู่มาตรฐานสากล ของโรงเรียนเวียงเจดีย์วิทยา อำเภอเถิน จังหวัดลำพูน, การสนับสนุนค่าใช้จ่ายในการบริหารจัดการสถานศึกษาในสังกัด อบจ.ลำพูน เป็นต้น ทั้งหมดที่กล่าวมาเพื่อเป็นการประกันความยั่งยืนในการส่งเสริมและสนับสนุนการจัดการศึกษาท้องถิ่นในจังหวัดลำพูน เป็นการกระจายโอกาสทางการศึกษาแก่เด็ก/เยาวชนที่ทางครอบครัวขาดแคลนทุนทรัพย์ ขาดแคลนโอกาสและอยู่ในพื้นที่ห่างไกลความเจริญได้มีโอกาสได้รับการศึกษาเพิ่มมากขึ้น จึงช่วยลดความเหลื่อมล้ำการเข้าถึงแหล่งเรียนรู้ในสังคมได้

สำหรับโครงการพัฒนา/การจัดบริการสาธารณะเกี่ยวกับการพัฒนาเมืองและโครงสร้างพื้นฐานด้านสาธารณูปโภคและสาธารณูปการ ผ่านดำเนินโครงการก่อสร้าง/ปรับปรุง/ซ่อมแซม ถนน คลองส่งน้ำ ประปาเพื่อเชื่อมโยงระบบชลประทาน ไฟฟ้า คูคลอง เป็นต้น ในพื้นที่ที่ห่างไกลในจังหวัดลำพูน ทำให้พี่น้องประชาชนเดินทางสัญจรไปมาสะดวกสบายมากขึ้น สามารถลดอุบัติเหตุที่อาจเกิดขึ้นบนท้องถนน และเป็นการส่งเสริมระบบขนส่ง (Logistics) และการขนส่งสินค้าทางการเกษตรในภาพรวมในท้องถิ่นได้ และการปรับปรุงแหล่งน้ำ ฝาย คูคลอง ทำให้ระบบชลประทานได้รับการปรับปรุงให้สามารถเข้าถึงพื้นที่เกษตรกรรม และชุมชนสามารถใช้ประโยชน์จากแหล่งน้ำดังกล่าวเพื่อการอุปโภคและบริโภคได้มากขึ้น

๒. ปัญหาและข้อเสนอแนะในการจัดทำแผนพัฒนาท้องถิ่นในอนาคต

(๑) ผู้รับผิดชอบโครงการควรมีการวางแผนการดำเนินกิจกรรมแต่ละกิจกรรม เพื่อให้การดำเนินการเป็นไปรอบระยะเวลาและงบประมาณให้สอดคล้องกับโครงการให้บรรลุเป้าหมายตามข้อกำหนดในเรื่องระยะเวลาและงบประมาณ

(๒) ผู้รับผิดชอบโครงการควรมีการประชาสัมพันธ์โครงการ และชี้แจงข้อมูลของโครงการกับทางองค์กรปกครองส่วนท้องถิ่น หรือหน่วยงานราชการที่เกี่ยวข้องในพื้นที่ รวมถึงการแจ้งประสานงานกับผู้นำชุมชนในพื้นที่ เพื่อที่จะให้ประชาชนกลุ่มเป้าหมายที่ได้รับประโยชน์จากโครงการดังกล่าวได้มีความเข้าใจในวัตถุประสงค์ เป้าหมาย และขอบเขตหน้าที่ในการจัดทำโครงการขององค์การบริหารส่วนจังหวัดลำพูน

(๓) ผู้รับผิดชอบโครงการควรมีการแจ้งข้อมูลช่องทางในการติดต่อประสานงานกับหน่วยงานผู้รับผิดชอบโครงการขององค์การบริหารส่วนจังหวัดลำพูน ซึ่งได้แก่ หมายเลขโทรศัพท์ ช่องทางในการติดต่อผ่านระบบสื่อออนไลน์ รวมถึงช่องทางการให้บริการทางจดหมายในการติดต่อโดย มอบให้แก่หน่วยงานและผู้นำชุมชนที่เกี่ยวข้องกับโครงการในพื้นที่ดำเนินการได้รับทราบ เพื่อช่วยอำนวยความสะดวกในการติดต่อประสานงานโครงการกับหน่วยงานผู้รับผิดชอบขององค์การบริหารส่วนจังหวัดลำพูนได้อย่างสะดวกและรวดเร็ว ทั้งนี้หากโครงการดังกล่าวประสบปัญหาและอุปสรรคในการดำเนินโครงการ ผู้รับผิดชอบโครงการควรมีการติดต่อประสานไปยังหน่วยงาน และผู้นำชุมชนในพื้นที่เพื่อให้ได้รับทราบข้อเท็จจริง และแนวทางการแก้ไขปัญหาที่เกิดขึ้น

(๔) ผู้รับผิดชอบโครงการควรมีกระบวนการติดตามและประเมินผลอย่างต่อเนื่อง ซึ่งจะทำให้ทราบถึงผลการดำเนินงาน ปัญหาและอุปสรรค รวมถึงผู้รับผิดชอบโครงการจะได้นำไปปรับปรุงการดำเนินโครงการเพื่อให้การดำเนินโครงการเป็นไปได้อย่างดี และเหมาะสมกับกรอบงบประมาณและระยะเวลาที่ได้กำหนดไว้

(๕) ผู้รับผิดชอบโครงการควรมีการจัดทำรายงานความก้าวหน้าของการดำเนินโครงการพร้อมรายงานทางการเงินประกอบในกิจกรรมอย่างชัดเจน และจัดทำรายงานสรุปผลการดำเนินการภายหลังจากการดำเนินโครงการเสร็จสิ้นแล้ว เพื่อให้ทราบถึงผลสัมฤทธิ์ของโครงการที่รับผิดชอบบรรลุตัวชี้วัดที่ได้กำหนดไว้ในโครงการหรือไม่ รวมถึงการสรุปปัญหาและอุปสรรคที่พบระหว่างดำเนินการ เพื่อเป็นข้อมูลให้กับหน่วยงานหรือผู้ปฏิบัติงานท่านอื่นภายในหน่วยงานสามารถที่จะจัดทำโครงการในครั้งต่อไปได้อย่างราบรื่น

๓. ข้อเสนอแนะ

จากผลการศึกษาโครงการการให้บริการสาธารณะขององค์การบริหารส่วนจังหวัดลำพูนมีข้อเสนอแนะเชิงนโยบายและข้อเสนอแนะเชิงปฏิบัติการต่อองค์การบริหารส่วนจังหวัดลำพูน ดังนี้

๓.๑ ข้อเสนอแนะเชิงนโยบาย

๑. ควรมีการเสริมสร้างภาพลักษณ์ที่ดี และความน่าเชื่อถือให้แก่องค์การบริหารส่วนจังหวัดลำพูน
๒. ควรมีการพัฒนาและเสริมสร้างศักยภาพของบุคลากรภายในองค์การบริหารส่วนจังหวัดลำพูน มีการกำหนดแผนปฏิบัติการ และแนวทางการปฏิบัติงานของเจ้าหน้าที่ผู้รับผิดชอบโครงการอย่างชัดเจน ลอดคล้องกับนโยบายขององค์การบริหารส่วนจังหวัดลำพูน
๓. ควรมีการส่งเสริมการสร้างเครือข่าย การพัฒนาความร่วมมือ การประสานงานระหว่างองค์การบริหารส่วนจังหวัดลำพูน องค์กรปกครองส่วนท้องถิ่น และหน่วยงานราชการอื่นๆ ภายในจังหวัดลำพูน
๔. ควรมีการพิจารณาจัดสรรงบประมาณ และจำนวนคนที่ปฏิบัติงานในแต่ละโครงการให้สอดคล้องและเพียงพอต่อภารกิจของแต่ละโครงการเพื่อก่อให้เกิดประสิทธิภาพของโครงการมากยิ่งขึ้น
๕. ควรมีแนวทางให้ทุกฝ่ายที่เกี่ยวข้องกับโครงการต่างๆ มีส่วนร่วมในการพิจารณาจัดสรรงบประมาณในแต่ละโครงการ ให้สอดคล้องและเพียงพอต่อภารกิจของแต่ละโครงการ
๖. ควรมีการทบทวนโครงการและแผนปฏิบัติการในการส่งเสริมและสนับสนุนความช่วยเหลือหน่วยงานภาครัฐ เอกชน องค์กรต่างๆ และประชาชน ภายในจังหวัดลำพูนเพื่อให้สอดคล้องกับงบประมาณและก่อให้เกิดประสิทธิภาพเพิ่มขึ้น
๗. ควรมีการประชาสัมพันธ์เชิงรุก ในการชี้แจงข้อมูลข่าวสารที่ถูกต้องขององค์การบริหารส่วนจังหวัดลำพูนให้แก่ประชาชนและหน่วยงานที่เกี่ยวข้องได้รับทราบโดยทั่วกัน รวมถึงการชี้แจงข้อมูลโครงการขององค์การบริหารส่วนจังหวัดลำพูนแก่ผู้ที่เกี่ยวข้องให้ชัดเจน เพื่อให้ผู้ที่เกี่ยวข้องเข้าใจวัตถุประสงค์ เป้าหมายของโครงการ และขอบเขตในการดำเนินงาน
๘. ควรมีการชี้แจงข้อมูลโครงการขององค์การบริหารส่วนจังหวัดลำพูนแก่ผู้ที่เกี่ยวข้องให้ชัดเจน เพื่อให้ผู้ที่เกี่ยวข้องเข้าใจวัตถุประสงค์ เป้าหมายของโครงการ และขอบเขตในการดำเนินงาน
๙. ควรมีการพัฒนาและส่งเสริมการประสานงานกับหน่วยงานราชการอื่นๆ ภายในจังหวัดลำพูนทั้งในส่วนผู้บริหาร และระดับผู้ปฏิบัติการ
๑๐. ควรมีการพัฒนาการประสานงานระหว่างหน่วยงานภายในองค์การบริหารส่วนจังหวัดลำพูน
๑๑. ควรมีแนวทางในการติดตาม ประเมินผล และสรุปผลโครงการทุกโครงการอย่างต่อเนื่องและชัดเจน ทำให้ทราบผลการดำเนินงาน ปัญหาและอุปสรรค เพื่อให้ผู้รับผิดชอบโครงการนำไปปรับปรุงการดำเนินโครงการ เพื่อให้การดำเนินโครงการสามารถปรับเปลี่ยนตามสถานการณ์และลดปัญหาและอุปสรรคที่เกิดขึ้น และเป็นไปตามกรอบงบประมาณและระยะเวลาที่ได้กำหนดไว้ รวมถึงเป็นฐานข้อมูลในการทำโครงการในอนาคต

๓.๒ ข้อเสนอแนะเชิงปฏิบัติการ

๑. ควรมีการพัฒนาและเสริมสร้างศักยภาพของบุคลากรภายในองค์การบริหารส่วนจังหวัดลำพูนในด้านต่างๆ เช่น ในด้านการเขียนโครงการ การตั้งเป้าหมาย การกำหนดตัวชี้วัดของโครงการให้สอดคล้องและถูกต้องตามวัตถุประสงค์

๒. จัดให้มีการอบรมหรือสัมมนาของบุคลากรภายในองค์การบริหารส่วนจังหวัดลำพูน เพื่อเสริมสร้างความรู้ความเข้าใจในภารกิจงานที่ปฏิบัติ เพิ่มศักยภาพในการปฏิบัติงาน รวมถึงการปลูกฝังค่านิยมขององค์การบริหารส่วนจังหวัดลำพูน ในการให้บริการประชาชน เช่น การจัดการอบรมเชิงสัมมนาเพื่อให้บุคลากรภายในองค์การบริหารส่วนจังหวัดลำพูนเกิดการพัฒนาศักยภาพในการปฏิบัติงานด้วยจิตบริการสาธารณะ เข้าใจถึงพันธกิจ และภารกิจขององค์การบริหารส่วนจังหวัดลำพูนในการให้บริการต่อผู้รับบริการ

๓. ในการจัดทำโครงการผู้ที่เกี่ยวข้องแต่ละโครงการควรมีการวางแผนการดำเนินโครงการ พิจารณางบประมาณ การจัดสรรทรัพยากรบุคคลในจำนวนที่เหมาะสมต่อโครงการ มีการทบทวนรายงานสรุปโครงการเดิมของปีที่ผ่านมาด้วย ทบทวนถึงปัญหาและอุปสรรคที่เกิดขึ้น เพื่อให้โครงการบรรลุเป้าหมายอย่างมีประสิทธิภาพมากยิ่งขึ้น

๔. ให้มีการจัดประชุมผู้ที่เกี่ยวข้องของแต่ละโครงการในการวางแผนพิจารณางบประมาณ การดำเนินโครงการ การติดตามและประเมินผลโครงการ โดยให้มีการทบทวนการดำเนินโครงการที่ผ่านมาด้วย เพื่อทำความเข้าใจในภารกิจงานที่ปฏิบัติตรงกัน เพื่อให้โครงการบรรลุเป้าหมายและวัตถุประสงค์อย่างมีประสิทธิภาพ

๕. การแจ้งข่าวสาร การประชาสัมพันธ์โครงการต่างๆ ขององค์การบริหารส่วนจังหวัดลำพูน หน่วยงานที่รับผิดชอบขององค์การบริหารส่วนจังหวัดลำพูนควรประสานงานและการแลกเปลี่ยนข้อมูลข่าวสาร ร่วมมือกับองค์กรปกครองส่วนท้องถิ่น ผู้นำชุมชนและหน่วยงานราชการอื่นๆ ที่มีส่วนเกี่ยวข้องในโครงการ ให้ได้ในการจัดทำ การประชาสัมพันธ์ร่วมกัน เพื่อให้การกระจายข้อมูลข่าวสารเหล่านี้ ไปยังประชาชนกลุ่มเป้าหมายที่เข้ามาใช้บริการ ได้รับทราบข้อมูลอย่างทั่วถึง ชัดเจน และรวดเร็ว รวมถึงการรับฟังข้อเสนอแนะ ปัญหาความเดือดร้อนของประชาชนจากเครือข่ายเหล่านี้ ซึ่งจะเป็นข้อมูลให้กับองค์การบริหารส่วนจังหวัดลำพูน ในการบริหารจัดการและแก้ไขปัญหาความเดือดร้อนได้ต่อไป

๖. หน่วยงานภายในขององค์การบริหารส่วนจังหวัดลำพูนที่รับผิดชอบโครงการแต่ละโครงการ ควรมีการแจ้งข้อมูลของโครงการให้แก่หน่วยงาน ผู้นำชุมชนและบุคลากรที่มีส่วนเกี่ยวข้องในโครงการ ให้ได้รับข้อมูลโครงการที่รวดเร็วและชัดเจน เพื่อให้หน่วยงาน ผู้นำชุมชนและบุคลากรที่เกี่ยวข้องช่วยกระจายข้อมูลโครงการไปยังประชาชนที่เข้ามาใช้บริการในโครงการนั้นๆ ได้รับทราบข้อมูลอย่างรวดเร็วและชัดเจน รวมถึงการรับฟังข้อเสนอแนะ ปัญหาและอุปสรรคในการดำเนินโครงการจากประชาชน

๗. การจัดทำโครงการ เจ้าหน้าที่ผู้รับผิดชอบโครงการควรที่จะมีการเขียนวัตถุประสงค์ในการจัดทำโครงการอย่างชัดเจน มีการกำหนดเป้าหมายของโครงการ มีการกำหนดตัวชี้วัดได้ถูกต้องและสอดคล้องกับวัตถุประสงค์ที่กำหนดไว้ มีการระบุกลุ่มเป้าหมายและผู้มีส่วนได้ส่วนเสียอย่างชัดเจน ระยะเวลาในการดำเนินโครงการ แนวทางการปฏิบัติ ทั้งนี้จำเป็นต้องมีวิธีการประเมินประสิทธิภาพ ประสิทธิผล ผลสัมฤทธิ์ของโครงการ หลังจากดำเนินโครงการแล้วเสร็จจะต้องมีการจัดทำรายงานเพื่อสรุปผลการดำเนินโครงการเพื่อให้ทราบถึงความสำเร็จของโครงการ ปัญหาและอุปสรรค แนวทางการแก้ไข และเป็นฐานข้อมูลในการพัฒนาโครงการต่อไป รวมถึงหากมีการเปลี่ยนแปลงผู้รับผิดชอบโครงการหรือมีการปรับเปลี่ยนฝ่ายในการรับผิดชอบจะมีฐานข้อมูลในการดำเนินการ เพื่อความต่อเนื่องในการพัฒนาและขยายผล/ต่อยอดโครงการต่อไป

๘. การติดตามและประเมินผลโครงการทุกโครงการ ควรมีการมอบหมายหน้าที่การทำงานให้ชัดเจน มีการติดตามงานในทุกๆระยะในการดำเนินงาน รวมถึงการทำรายงานสรุปผลการปฏิบัติงานให้ทราบถึงประสิทธิภาพและประสิทธิผลของโครงการ ข้อเสนอแนะ ปัญหาอุปสรรครวมถึงข้อจำกัดในการจัดทำโครงการ นำมาเป็นฐานข้อมูลให้กับหน่วยงานที่รับผิดชอบในการจัดทำโครงการ หน่วยงานที่รับผิดชอบในการวิเคราะห์ และเพื่อเป็นข้อมูลในการพิจารณาจัดสรรงบประมาณและการวางแผนการดำเนินโครงการเพื่อให้สอดคล้องกับการจัดทำโครงการในครั้งต่อไป ซึ่งจะ ทำให้โครงการเกิดประสิทธิภาพมากขึ้น

๙. การจัดทำรายงานสรุปของโครงการควรมีแบบฟอร์มเดียวกันทุกโครงการ เพื่อความสะดวกในการประเมินโครงการ และทำให้เจ้าหน้าที่ที่ได้รับมอบหมายโครงการในครั้งต่อไปทำความเข้าใจและสานต่อโครงการได้ง่ายขึ้น



ภาคผนวก

รายงานการประเมินความพึงพอใจของประชาชนต่อการดำเนินงานของ องค์การบริหารส่วนจังหวัดลำพูน ประจำปีงบประมาณ พ.ศ.๒๕๖๕

๑. บทนำของการประเมินความพึงพอใจ

๑.๑ สารสำคัญของ การประเมินความพึงพอใจของประชาชนต่อการดำเนินงานขององค์การบริหารส่วนจังหวัดลำพูน ประจำปีงบประมาณ พ.ศ.๒๕๖๕

องค์การบริหารส่วนจังหวัดลำพูน เป็นองค์กรปกครองส่วนท้องถิ่นที่มีขนาดใหญ่ที่สุดในหน่วยงานบริหารราชการส่วนท้องถิ่น มีเขตพื้นที่ครอบคลุมจังหวัดทั้งจังหวัด อำนาจหน้าที่หลักขององค์การบริหารส่วนจังหวัดลำพูน คือการให้บริการสาธารณะประโยชน์ต่างๆ เพื่อตอบสนองความต้องการพื้นฐานแก่ประชาชนในเขตพื้นที่จังหวัดลำพูน ได้แก่ การพัฒนาเมือง และระบบสาธารณสุข การจัดการทรัพยากรธรรมชาติและสิ่งแวดล้อม การพัฒนาเศรษฐกิจ สังคม และวัฒนธรรม การจัดการศึกษา สอดคล้องกับพระราชบัญญัติองค์การบริหารส่วนจังหวัด พ.ศ. ๒๕๔๐ และที่แก้ไขเพิ่มเติม และพระราชกำหนดแผนและขั้นตอนการกระจายอำนาจให้แก่องค์กรปกครองส่วนท้องถิ่น และเน้นการบริหารจัดการการตามพระราชกฤษฎีกาว่าด้วยหลักเกณฑ์และวิธีบริหารกิจการบ้านเมืองที่ดี พ.ศ.๒๕๔๖ หมวด ๑ มาตรา ๖ รายละเอียดดังนี้

๑. เกิดประโยชน์สุขของประชาชน
๒. เกิดผลสัมฤทธิ์ต่อภารกิจของรัฐ
๓. มีประสิทธิภาพและเกิดความคุ้มค่าในเชิงภารกิจของรัฐ
๔. ลดขั้นตอนการปฏิบัติงานเกินความจำเป็น
๕. มีการปรับปรุงภารกิจของส่วนราชการให้ทันต่อเหตุการณ์
๖. ประชาชนได้รับการอำนวยความสะดวก และได้รับการตอบสนอง
๗. มีการประเมินผลการปฏิบัติราชการอย่างต่อเนื่อง

๑.๒ วัตถุประสงค์ของการประเมินความพึงพอใจ

๑. เพื่อประเมินประสิทธิผลในการจัดระบบการให้บริการประชาชนขององค์การบริหารส่วนจังหวัดลำพูน
๒. เพื่อประเมินประสิทธิภาพในการจัดระบบการให้บริการประชาชนขององค์การบริหารส่วนจังหวัดลำพูน
๓. เพื่อประเมินความพึงพอใจของผู้รับบริการที่มีต่อการจัดระบบบริการสาธารณะขององค์การบริหารส่วนจังหวัดลำพูน
๔. เพื่อศึกษาปัญหาและข้อเสนอแนะในการบริการประชาชน ข้าราชการและเจ้าหน้าที่ที่เกี่ยวข้องต่อการบริการประชาชนขององค์การบริหารส่วนจังหวัดลำพูน
๕. เพื่อนำผลการประเมินมาเป็นแนวทางเพื่อพัฒนาการปฏิบัติงานขององค์การบริหารส่วนจังหวัดลำพูน ให้มีประสิทธิภาพยิ่งขึ้น

๑.๓ เป้าหมายของการประเมินความพึงพอใจ

๑. ได้ข้อมูลสำหรับใช้ประกอบการพิจารณาประโยชน์ตอบแทนอื่นเป็นกรณีพิเศษขององค์การบริหารส่วนจังหวัดลำพูน
๒. ทำให้ทราบปัญหา/อุปสรรค ความต้องการของประชาชน ที่มีผลต่อการดำเนินงานขององค์การบริหารส่วนจังหวัดลำพูน ในงบประมาณ พ.ศ.๒๕๖๕
๓. มีข้อมูลเพื่อประกอบการพิจารณาการตัดสินใจวางแผนการบริหารจัดการและการพัฒนาขององค์การบริหารส่วนจังหวัดลำพูน ให้ดียิ่งขึ้นต่อไป

๑.๔ ของเขตของการประเมินความพึงพอใจ

การประเมินประสิทธิผลและประสิทธิภาพในการให้บริการประชาชน และความพึงพอใจของผู้รับบริการที่มีต่องานบริการสาธารณะขององค์การบริหารส่วนจังหวัดลำพูนตลอดจนปัญหาและข้อเสนอแนะในการบริการประชาชนต่อโครงการ/งานบริการสาธารณะขององค์การบริหารส่วนจังหวัดลำพูนที่ดำเนินการในปีงบประมาณ พ.ศ. ๒๕๖๕ ดำเนินการรวบรวม/คัดเลือกโครงการที่ทางผู้บริหารองค์การบริหารส่วนจังหวัดลำพูนได้ดำเนินการในปีงบประมาณ พ.ศ. ๒๕๖๕ โดยโครงการพัฒนาต้องปรากฏในแผนพัฒนาท้องถิ่น ๕ ปี (พ.ศ.๒๕๖๑ - ๒๕๖๕) ขององค์การบริหารส่วนจังหวัดลำพูนซึ่งเป็นอำนาจหน้าที่ตามพระราชบัญญัติกำหนดแผนและขั้นตอนการกระจายอำนาจให้แก่องค์กรปกครองส่วนท้องถิ่น พ.ศ.๒๕๔๒ลำพูน มีขอบเขตการประเมินดังนี้

๑. ประเมินประสิทธิผลของโครงการ/งานบริการสาธารณะขององค์การบริหารส่วนจังหวัดลำพูนดำเนินการปีงบประมาณ พ.ศ.๒๕๖๕

๒. ประเมินประสิทธิภาพของโครงการงานบริการสาธารณะขององค์การบริหารส่วนจังหวัดลำพูนดำเนินการปีงบประมาณ พ.ศ.๒๕๖๕

๓. ระดับความพึงพอใจของผู้ใช้บริการ ตลอดจนปัญหาและข้อเสนอแนะในการบริการประชาชนต่อโครงการ/งานบริการสาธารณะขององค์การบริหารส่วนจังหวัดลำพูนซึ่งดำเนินการปีงบประมาณ พ.ศ.๒๕๖๕ ตามหลักเกณฑ์คุณภาพการให้บริการที่ให้ความสำคัญกับปัจจัย ๔ ด้าน ดังนี้

(๑) ด้านกระบวนการ/ขั้นตอนการให้บริการ

(๒) ด้านช่องทางในการให้บริการ

(๓) ด้านเจ้าหน้าที่ผู้ให้บริการ

(๔) ด้านสิ่งอำนวยความสะดวก

๔. ดำเนินการคัดเลือกโครงการจากงานบริการสาธารณะทั้ง ๙ ด้าน ได้แก่

(๑) โครงสร้างพื้นฐาน

(๒) การศึกษา

(๓) สาธารณสุข

(๔) บริการทางสังคมและสวัสดิการ

(๕) การจัดการด้านสิ่งแวดล้อม

(๖) การพัฒนาเศรษฐกิจชุมชนและอาชีพ

(๗) การรักษาความสงบปลอดภัยในชุมชน

(๘) การป้องกันและบรรเทาสาธารณภัย

(๙) การทำนุบำรุงศิลปะ วัฒนธรรม ประเพณี

และทำการสุ่มโครงการ/กิจกรรมในพื้นที่ด้านละ ๑ โครงการ/กิจกรรมซึ่งจะได้โครงการ/กิจกรรมที่ศึกษาทั้งสิ้น จำนวน ๙ โครงการ อย่างไรก็ตามเนื่องจากช่วงเวลาของการประเมินผลโครงการ/กิจกรรม อยู่ในสถานการณ์การแพร่ระบาดอย่างรุนแรงของโรคติดต่อร้ายแรงเชื้อไวรัสโคโรนา ๒๐๑๙ หรือโควิด-๑๙ จึงต้องมีการปรับสัดส่วนจำนวนโครงการ/กิจกรรมในแต่ละด้าน เพื่อให้มีความเหมาะสมสอดคล้องกับสถานการณ์ และสามารถทำการประเมินผลโครงการ/กิจกรรมได้ตามระยะเวลาและวัตถุประสงค์ที่กำหนดไว้

๑.๕ เกณฑ์ในการพิจารณาคัดเลือกโครงการในแต่ละงาน ดังนี้

(๑) เป็นโครงการที่ดำเนินการภายใต้แผนยุทธศาสตร์การพัฒนางานองค์การบริหารส่วนจังหวัดลำพูน และอยู่ในแผนการดำเนินงานประจำปีงบประมาณ พ.ศ.๒๕๖๕

(๒) เป็นโครงการที่มีการขออนุมัติจัดทำโครงการอย่างเป็นระบบ และมีการจัดทำหลักฐานเอกสารเชิงประจักษ์ ซึ่งเนื้อหาภายในประกอบด้วยหลักการและเหตุผลของโครงการ วัตถุประสงค์ของโครงการ งบประมาณของโครงการ ผลสัมฤทธิ์ของโครงการหรือเป้าหมาย วิธีการดำเนินการ ระยะเวลาในการดำเนินงาน วิธีหรือกระบวนการในการติดตามและประเมินผลของโครงการ ผลการดำเนินงานที่คาดว่าจะได้รับ เป็นต้น

(๓) เป็นโครงการที่เป็นความต้องการของชุมชนหรือกลุ่มเป้าหมาย ส่งผลกระทบต่อชุมชนหรือกลุ่มเป้าหมายตามที่ได้กำหนดไว้ในโครงการ

(๔) เป็นโครงการที่ดำเนินการแล้วเสร็จตามระยะเวลาที่กำหนดไว้ในแผน

(๕) เป็นโครงการที่ดำเนินการแล้วเสร็จภายในเดือนสิงหาคม ทั้งนี้เพื่อให้การประเมินโครงการเป็นไปอย่างมีประสิทธิภาพและประสิทธิผล

(๖) เป็นโครงการที่มีรายงานสรุปผลการดำเนินโครงการเป็นรูปเล่มสมบูรณ์

ซึ่งได้โครงการ/กิจกรรม ที่ทำการประเมินโครงการในแต่ละด้าน ดังนี้

ด้านที่ ๑ โครงสร้างพื้นฐาน ได้แก่

(๑) โครงการก่อสร้างถนนแอสฟัลท์คอนกรีต สายทางบ้านสันคะยอม หมู่ที่ ๑ ตำบลป่าสัก เข้ม ตำบลศรีบัวบาน อำเภอเมืองลำพูน จังหวัดลำพูน

ด้านที่ ๒ การศึกษา ได้แก่

(๒) โครงการอุดหนุนสำนักงานเขตพื้นที่การศึกษามัธยมศึกษา ลำปาง-ลำพูน ตามโครงการพัฒนาศูนย์เงินศึกษา วัฒนธรรมอาเซียนสู่มาตรฐานสากล (โรงเรียนเวียงเจดีย์วิทยา อำเภอลี้ จังหวัดลำพูน)

ด้านที่ ๓ สาธารณสุข ได้แก่

(๓) โครงการพัฒนาศักยภาพผู้ปฏิบัติการการแพทย์ฉุกเฉินในจังหวัดลำพูน

ด้านที่ ๔ บริการทางสังคมและสวัสดิการ ได้แก่

(๔) กองทุนฟื้นฟูสมรรถภาพผู้พิการจังหวัดลำพูน

ด้านที่ ๕ การจัดการสิ่งแวดล้อม ได้แก่

(๕) ค่าจ้างเหมาการจัดการขยะอันตรายชุมชนของจังหวัดลำพูน

ด้านที่ ๖ การพัฒนาเศรษฐกิจชุมชนและอาชีพ ได้แก่

(๖) โครงการพัฒนาคุณภาพชีวิตและส่งเสริมอาชีพของประชาชนในจังหวัดลำพูน ประจำปี พ.ศ. ๒๕๖๕ ภายใต้โครงการฝึกอบรมการขับเคลื่อนระบบเกษตรกรรมยั่งยืนจังหวัดลำพูน ประจำปีงบประมาณ พ.ศ. ๒๕๖๕

ด้านที่ ๗ การรักษาความสงบปลอดภัยในชุมชน ได้แก่

(๗) โครงการค่ายอาสาพัฒนาคุณธรรมจังหวัดลำพูน

ด้านที่ ๘ การป้องกันและบรรเทาสาธารณภัย ได้แก่

(๘) โครงการพัฒนาศักยภาพอาสาสมัครป้องกันภัยฝ่ายพลเรือน ประจำปี พ.ศ.๒๕๖๕

ด้านที่ ๙ การทำนุบำรุงศิลปะ วัฒนธรรม ประเพณี ได้แก่

(๙) โครงการฝึกอบรมและการจัดกิจกรรมสืบสานวัฒนธรรมท้องถิ่นประเพณีพื้นบ้านภูมิปัญญาท้องถิ่นในจังหวัดลำพูน

๑.๖ ดำเนินการกำหนดกลุ่มตัวอย่าง โดยใช้วิธีการสุ่มตัวอย่างแบบเฉพาะเจาะจง จำนวนอย่างน้อยโครงการ/กิจกรรมละ ๓๐ คน ยกเว้นโครงการ/กิจกรรมที่มีผู้รับบริการไม่ถึง ๓๐ คน ยกเว้นโครงการ/กิจกรรมที่มีผู้รับบริการไม่ถึง ๓๐ คน จะใช้กลุ่มตัวอย่างน้อยกว่าหรือเท่ากับจำนวนผู้รับบริการ ซึ่งได้กลุ่มตัวอย่างทั้งหมด ๓,๔๔๒ คน

๑.๗ ดำเนินการสร้างเครื่องมือการประเมินประสิทธิผลและประสิทธิภาพ โดยใช้แบบสัมภาษณ์ (Interview) และการสนทนากลุ่ม (Focus Group) สำหรับเครื่องมือการประเมินความพึงพอใจใช้แบบสอบถาม (Questionnaire) ที่ครอบคลุมเนื้อหา ๔ ด้าน คือ ด้านกระบวนการ/ขั้นตอนการให้บริการ ด้านช่องทางในการให้บริการ ด้านเจ้าหน้าที่ผู้ให้บริการ และด้านสิ่งอำนวยความสะดวก โดยใช้แนวคำถามแบบ Rating Scale ดังนี้

- กำหนดระดับความพึงพอใจ/คาดหวัง ออกเป็น ๕ ระดับ คือ
- | | |
|---------|--|
| ระดับ ๑ | หมายถึง พึงพอใจ/คาดหวังต่อการให้บริการน้อยที่สุด |
| ระดับ ๒ | หมายถึง พึงพอใจ/คาดหวังต่อการให้บริการน้อย |
| ระดับ ๓ | หมายถึง พึงพอใจ/คาดหวังต่อการให้บริการปานกลาง |
| ระดับ ๔ | หมายถึง พึงพอใจ/คาดหวังต่อการให้บริการมาก |
| ระดับ ๕ | หมายถึง พึงพอใจ/คาดหวังต่อการให้บริการมากที่สุด |

๑.๘ ลงพื้นที่เก็บรวบรวมข้อมูล

๑.๘.๑ ทำการประเมินประสิทธิผล ประสิทธิภาพ และความพึงพอใจ ดังนี้

(๑) การประเมินประสิทธิผลของโครงการ/งานบริการสาธารณะขององค์การบริหารส่วนจังหวัดลำพูน ซึ่งดำเนินการปีงบประมาณ พ.ศ. ๒๕๖๔ ทำการประเมินโดยการวัดผลสำเร็จในการดำเนินโครงการ จากผลสำเร็จของโครงการที่เกิดขึ้นจริงเปรียบเทียบกับวัตถุประสงค์ (Objective) หรือเป้าหมาย (Goal) ของโครงการ ที่ผู้บริหารโครงการ ได้กำหนดไว้ โดยโครงการที่จะถือว่ามีประสิทธิภาพ ผลสำเร็จของโครงการที่เกิดขึ้น จะต้องได้ผลสำเร็จที่เท่ากับหรือมากกว่าเป้าหมายหรือวัตถุประสงค์ที่โครงการได้กำหนดไว้

(๒) การประเมินประสิทธิภาพของโครงการ/งานบริการสาธารณะขององค์การบริหารส่วนจังหวัดลำพูน ที่ดำเนินการปีงบประมาณ พ.ศ. ๒๕๖๓ ทำการประเมินโดยการนำผลสำเร็จของโครงการที่เกิดขึ้นจริงนำมาเปรียบเทียบกับตัวชี้วัดที่ได้กำหนดไว้เป็นมาตรวัดการดำเนินงานของโครงการว่าโครงการซึ่งนำมาทำนั้น เมื่อดำเนินการไปแล้ว ผลประโยชน์ของผู้บริหารโครงการหรือองค์กรที่เป็นเจ้าของโครงการได้รับนั้นเมื่อเปรียบเทียบกับตัวชี้วัดที่ได้กำหนดไว้ได้เข้าไปในโครงการนั้นเป็นอย่างไร โดยมีตัวชี้วัดที่นำมาใช้เป็นมาตรวัดประสิทธิภาพของโครงการ ๓ ตัวชี้วัด คือ

(๒.๑) เวลา (Time) หมายถึง ระยะเวลาการดำเนินโครงการที่ได้กำหนดไว้ เปรียบเทียบกับระยะเวลาเมื่อลงมือปฏิบัติจริงนั้น เสร็จทันตามกำหนดเวลาหรือไม่ วิธีการดำเนินงานของโครงการที่ได้กำหนดไว้ ทำให้ประหยัดเวลาในการทำงานหรือไม่

(๒.๒) ต้นทุน (Cost) หมายถึง งบประมาณค่าใช้จ่ายและทรัพยากรที่จำเป็นต้องใช้ในโครงการ เปรียบเทียบกับงบประมาณและทรัพยากรที่ได้ใช้จ่ายจริง เกินกว่าที่เราได้ตั้งงบประมาณไว้หรือไม่ วิธีการดำเนินงานของโครงการทำให้เราประหยัดค่าใช้จ่ายหรือไม่อย่างไร

(๒.๓) คุณภาพ (Quality) หมายถึง คุณภาพของงานที่ได้รับจากผลสำเร็จของโครงการที่เกิดขึ้นจริง เมื่อเปรียบเทียบกับเกณฑ์คุณภาพมาตรฐานสากลหรือตามที่คุณบริหารโครงการได้กำหนดไว้แล้วเป็นอย่างไร คุณภาพของงานที่เสร็จสิ้นเป็นที่พึงพอใจของผู้ใช้งาน (หรือลูกค้า) หรือไม่

(๓) การประเมินความพึงพอใจและความคาดหวัง โดยการนำข้อมูลมาวิเคราะห์ค่าเฉลี่ย (Mean) และแปลความหมาย ดังนี้

- คะแนน ๔.๕๑-๕.๐๐ หมายถึง ระดับความพึงพอใจ/ความคาดหวังที่มีต่อการบริการมากที่สุด
- คะแนน ๓.๕๑-๔.๕๐ หมายถึง ระดับความพึงพอใจ/ความคาดหวังที่มีต่อการบริการมาก
- คะแนน ๒.๕๑-๓.๕๐ หมายถึง ระดับความพึงพอใจ/ความคาดหวังที่มีต่อการบริการปานกลาง
- คะแนน ๑.๕๑-๒.๕๐ หมายถึง ระดับความพึงพอใจ/ความคาดหวังที่มีต่อการบริการน้อย
- คะแนน ๑.๐๐-๑.๕๐ หมายถึง ระดับความพึงพอใจ/ความคาดหวังที่มีต่อการบริการน้อยที่สุด

๒. ผลการประเมินความพึงพอใจของประชาชนต่อการดำเนินงานขององค์การบริหารส่วนจังหวัดลำพูน ประจำปีงบประมาณ พ.ศ.๒๕๖๕

๒.๑ ประสิทธิภาพของการให้บริการสาธารณะขององค์การบริหารส่วนจังหวัดลำพูน ปีงบประมาณ ๒๕๖๕

ประสิทธิผลของโครงการ ประเมินจากการดำเนินการบรรลุวัตถุประสงค์ เป้าหมาย และตัวชี้วัดภายใต้กรอบระยะเวลาและงบประมาณ ของโครงการการให้บริการสาธารณะขององค์การบริหารส่วนจังหวัดลำพูน ปีงบประมาณ ๒๕๖๕ พบว่า ในภาพรวมของโครงการการให้บริการสาธารณะขององค์การบริหารส่วนจังหวัดลำพูน ปีงบประมาณ ๒๕๖๕ มีการบรรลุวัตถุประสงค์ เป้าหมายและตัวชี้วัด เท่ากับเป้าหมาย จำนวน ๙ โครงการ คิดเป็นร้อยละ ๑๐๐ และสูงกว่าเป้าหมาย จำนวน ๑ โครงการ คิดเป็นร้อยละ ๑๑.๑๑ และต่ำกว่าเป้าหมาย จำนวน ๑ โครงการ คิดเป็นร้อยละ ๑๑.๑๑

ตารางแสดงร้อยละของการบรรลุผลลัพธ์ของโครงการ

โครงการ	การบรรลุผลลัพธ์ของโครงการ		
	ต่ำกว่าเป้าหมาย	เท่ากับเป้าหมาย	สูงกว่าเป้าหมาย
ด้านที่ ๑ โครงสร้างพื้นฐาน			
๑. โครงการก่อสร้างถนนแอสฟัลท์คอนกรีต สายทางบ้านสันคยะยอม หมู่ที่ ๑ ตำบลป่าสัก เชื่อมตำบลศรีบัวบาน อำเภอเมืองลำพูน จังหวัดลำพูน		✓	
ด้านที่ ๒ การศึกษา			
๒. โครงการอุดหนุนสำนักงานเขตพื้นที่การศึกษามัธยมศึกษา ลำปาง-ลำพูน ตามโครงการพัฒนาศูนย์วิจัยศึกษาวัฒนธรรมอาเซียนสู่มาตรฐานสากล (โรงเรียนเวียงเจดีย์วิทยา อำเภอเถลิ่ง จังหวัดลำพูน)		✓	
ด้านที่ ๓ สาธารณสุข			
๓. โครงการพัฒนาศักยภาพผู้ปฏิบัติการการแพทย์ฉุกเฉินในจังหวัดลำพูน	✓	✓	
ด้านที่ ๔ บริหารทางสังคมและสวัสดิการ			
๔. กองทุนฟื้นฟูสมรรถภาพผู้พิการจังหวัดลำพูน		✓	
ด้านที่ ๕ การจัดการสิ่งแวดล้อม			
๕. ค่าจ้างเหมาการจัดการขยะอันตรายชุมชนของจังหวัดลำพูน		✓	✓
ด้านที่ ๖ การพัฒนาเศรษฐกิจชุมชนและอาชีพ			
๖. โครงการพัฒนาคุณภาพชีวิตและส่งเสริมอาชีพของประชาชนในจังหวัดลำพูน ประจำปี พ.ศ.๒๕๖๕ ภายใต้โครงการฝึกอบรมการขับเคลื่อนระบบเกษตรกรรมยั่งยืน จังหวัดลำพูน ประจำปีงบประมาณ พ.ศ.๒๕๖๕		✓	
ด้านที่ ๗ การรักษาความสงบปลอดภัยในชุมชน			
๗. โครงการค่ายอาสาพัฒนาคุณธรรมจังหวัดลำพูน		✓	
ด้านที่ ๘ การป้องกันและบรรเทาสาธารณภัย			
๘. โครงการพัฒนาศักยภาพอาสาสมัครป้องกันภัยฝ่ายพลเรือน ประจำปี พ.ศ.๒๕๖๕		✓	
ด้านที่ ๙ การทำนุบำรุงศิลปะ วัฒนธรรม ประเพณี			
๙. โครงการฝึกอบรมและการจัดกิจกรรมสืบสานวัฒนธรรมท้องถิ่นประเพณีพื้นบ้านภูมิปัญญาท้องถิ่นในจังหวัดลำพูน		✓	
รวม	๑	๙	๑
(ร้อยละของการบรรลุผลลัพธ์ของโครงการ)	๑๑.๑๑	๑๐๐	๑๑.๑๑

๒.๒ ประสิทธิภาพของการให้บริการสาธารณะขององค์การบริหารส่วนจังหวัดลำพูน ปีงบประมาณ ๒๕๖๕

๒.๒.๑ ประสิทธิภาพด้านเวลา

ร้อยละของโครงการที่ดำเนินการแล้วเสร็จตามแผนงาน

ประสิทธิภาพความสำเร็จของการดำเนินการแล้วเสร็จตามแผนงานของโครงการการให้บริการสาธารณะขององค์การบริหารส่วนจังหวัดลำพูน ปีงบประมาณ ๒๕๖๕ พบว่า ในภาพรวมของโครงการการให้บริการสาธารณะขององค์การบริหารส่วนจังหวัดลำพูน ปีงบประมาณ ๒๕๖๕ มีการดำเนินการแล้วเสร็จตรงตามแผนงาน จำนวน ๘ โครงการ คิดเป็นร้อยละ ๘๘.๘๙ โครงการดำเนินการแล้วเสร็จช้ากว่าแผนงานที่กำหนดไว้ จำนวน ๑ โครงการ คิดเป็นร้อยละ ๑๑.๑๑

ตารางแสดงร้อยละของโครงการที่ดำเนินการแล้วเสร็จตามแผนงาน

โครงการ	การบรรลุผลลัพธ์ของโครงการ		
	เร็วกว่ากำหนด	ตามกำหนด	ช้ากว่ากำหนด
ด้านที่ ๑ โครงสร้างพื้นฐาน			
๑. โครงการก่อสร้างถนนแอสฟัลต์คอนกรีต สายทางบ้านสันคยะยอม หมู่ที่ ๑ ตำบลป่าสัก เชื่อมตำบลศรีบัวบาน อำเภอเมืองลำพูน จังหวัดลำพูน		✓	
ด้านที่ ๒ การศึกษา			
๒. โครงการอุดหนุนสำนักงานเขตพื้นที่การศึกษามัธยมศึกษา ลำปาง-ลำพูน ตามโครงการพัฒนาศูนย์วิจัยศึกษาวัฒนธรรมอาเซียนสู่มาตรฐานสากล (โรงเรียนเวียงเจดีย์วิทยา อำเภอเถิน จังหวัดลำพูน)		✓	
ด้านที่ ๓ สาธารณสุข			
๓. โครงการพัฒนาศักยภาพผู้ปฏิบัติการการแพทย์ฉุกเฉินในจังหวัดลำพูน		✓	
ด้านที่ ๔ บริหารทางสังคมและสวัสดิการ			
๔. กองทุนฟื้นฟูสมรรถภาพผู้พิการจังหวัดลำพูน		✓	
ด้านที่ ๕ การจัดการสิ่งแวดล้อม			
๕. ค่าจ้างเหมาการจัดการขยะอันตรายชุมชนของจังหวัดลำพูน			✓
ด้านที่ ๖ การพัฒนาเศรษฐกิจชุมชนและอาชีพ			
๖. โครงการพัฒนาคุณภาพชีวิตและส่งเสริมอาชีพของประชาชนในจังหวัดลำพูน ประจำปี พ.ศ.๒๕๖๕ ภายใต้โครงการฝึกอบรมการขับเคลื่อนระบบเกษตรกรรมยั่งยืน จังหวัดลำพูน ประจำปีงบประมาณ พ.ศ.๒๕๖๕		✓	
ด้านที่ ๗ การรักษาความสงบปลอดภัยในชุมชน			
๗. โครงการค่ายอาสาพัฒนาคุณธรรมจังหวัดลำพูน		✓	
ด้านที่ ๘ การป้องกันและบรรเทาสาธารณภัย			
๘. โครงการพัฒนาศักยภาพอาสาสมัครป้องกันภัยฝ่ายพลเรือน ประจำปี พ.ศ.๒๕๖๕		✓	
ด้านที่ ๙ การทำนุบำรุงศิลปะ วัฒนธรรม ประเพณี			
๙. โครงการฝึกอบรมและการจัดกิจกรรมสืบสานวัฒนธรรมท้องถิ่นประเพณีพื้นบ้านภูมิปัญญาท้องถิ่นในจังหวัดลำพูน		✓	
รวม	๐	๘	๑
(ร้อยละของการบรรลุผลลัพธ์ของโครงการ)	๐.๐๐	๘๘.๘๙	๑๑.๑๑

๒.๒.๒ ประสิทธิภาพด้านต้นทุน

๒.๒.๒.๑ ร้อยละความสำเร็จการเบิกจ่ายงบประมาณ

ประสิทธิภาพความสำเร็จของการเบิกจ่ายงบประมาณในภาพรวมของโครงการการให้บริการสาธารณะขององค์การบริหารส่วนจังหวัดลำพูน ปีงบประมาณ ๒๕๖๔ พบว่า โครงการทั้ง ๙ โครงการ ได้รับจัดสรรงบประมาณจำนวน ๘,๔๖๙,๐๕๐.- บาท มีการเบิกจ่ายรวมทั้งสิ้น จำนวน ๗,๘๗๔,๔๒๐.- บาท สรุปได้ว่ามีประสิทธิภาพความสำเร็จของการเบิกจ่ายงบประมาณ ร้อยละ ๙๒.๙๘

ตารางแสดงร้อยละความสำเร็จการเบิกจ่ายงบประมาณ

โครงการ	งบประมาณที่ได้รับจัดสรร	งบประมาณที่ใช้ไป	คงเหลือ	ร้อยละของการเบิกจ่าย
ด้านที่ ๑ โครงสร้างพื้นฐาน				
๑. โครงการก่อสร้างถนนแอสฟัลท์คอนกรีต สายทางบ้านสันคะยอม หมู่ที่ ๑ ตำบลป่าสักเชื่อมตำบลศรีบัวบาน อำเภอเมืองลำพูน จังหวัดลำพูน	๒,๕๒๖,๐๐๐	๒,๔๕๐,๐๐๐	๗๖,๐๐๐	๙๖.๙๙
ด้านที่ ๒ การศึกษา				
๒. โครงการอุดหนุนสำนักงานเขตพื้นที่การศึกษามัธยมศึกษา ลำปาง-ลำพูน ตามโครงการพัฒนาศูนย์เงินศึกษาวัฒนธรรมอาเซียนสู่มาตรฐานสากล (โรงเรียนเวียงเจดีย์วิทยา อำเภอเถลี จังหวัดลำพูน)	๑,๐๐๐,๐๐๐	๗๓๐,๙๗๐	๒๖๙,๐๓๐	๗๓.๑๐
ด้านที่ ๓ สาธารณสุข				
๓. โครงการพัฒนาศักยภาพผู้ปฏิบัติการการแพทย์ฉุกเฉินในจังหวัดลำพูน	๕๐๐,๐๐๐	๓๐๘,๐๘๐	๑๙๑,๙๒๐	๖๑.๖๒
ด้านที่ ๔ บริหารทางสังคมและสวัสดิการ				
๔. กองทุนฟื้นฟูสมรรถภาพผู้พิการจังหวัดลำพูน	๒,๗๙๓,๗๖๐	๒,๗๙๓,๗๖๐	๐	๑๐๐.๐๐
ด้านที่ ๕ การจัดการสิ่งแวดล้อม				
๕. ค่าจ้างเหมาการจัดการขยะอันตรายชุมชนของจังหวัดลำพูน	๓๐๐,๐๐๐	๒๙๕,๓๒๐	๔,๖๘๐	๙๘.๔๔
ด้านที่ ๖ การพัฒนาเศรษฐกิจชุมชนและอาชีพ				
๖. โครงการพัฒนาคุณภาพชีวิตและส่งเสริมอาชีพของประชาชนในจังหวัดลำพูน ประจำปี พ.ศ. ๒๕๖๕ ภายใต้โครงการฝึกอบรมการขับเคลื่อนระบบเกษตรกรรมยั่งยืนจังหวัดลำพูน ประจำปีงบประมาณ พ.ศ.๒๕๖๕	๑๘,๓๐๐	๑๗,๓๐๐	๑,๐๐๐	๙๔.๕๔
ด้านที่ ๗ การรักษาความสงบปลอดภัยในชุมชน				
๗. โครงการค่ายอาสาพัฒนาคุณธรรมจังหวัดลำพูน	๗๐,๐๐๐	๗๐,๐๐๐	๐	๑๐๐.๐๐
ด้านที่ ๘ การป้องกันและบรรเทาสาธารณภัย				
๘. โครงการพัฒนาศักยภาพอาสาสมัครป้องกันภัยฝ่ายพลเรือน ประจำปี พ.ศ.๒๕๖๕	๔๖๐,๙๙๐	๔๖๐,๙๙๐	๐	๑๐๐.๐๐
ด้านที่ ๙ การทำนุบำรุงศิลปวัฒนธรรม ประเพณี				
๙. โครงการฝึกอบรมและการจัดกิจกรรมสืบสานวัฒนธรรมท้องถิ่นประเพณีพื้นบ้านภูมิปัญญาท้องถิ่นในจังหวัดลำพูน	๘๐๐,๐๐๐	๗๔๘,๐๐๐	๕๒,๐๐๐	๙๓.๕๐
รวม	๘,๔๖๙,๐๕๐	๗,๘๗๔,๔๒๐	๕๙๔,๖๓๐	๙๒.๙๘

๒.๒.๒.๒ ร้อยละของโครงการที่มีการเบิกจ่ายตรงตามแผนการดำเนินโครงการ

ประสิทธิภาพความสำเร็จของการเบิกจ่ายตรงตามแผนการดำเนินโครงการในภาพรวมของโครงการการให้บริการสาธารณะขององค์การบริหารส่วนจังหวัดลำพูน ปีงบประมาณ ๒๕๖๕ พบว่า มีโครงการที่มีการเบิกจ่ายตรงตามแผนการดำเนินโครงการ จำนวน ๙ โครงการ คิดเป็นร้อยละ ๑๐๐

ตารางแสดงร้อยละของโครงการที่มีการเบิกจ่ายตรงตามแผนการดำเนินโครงการ

โครงการ	การเบิกจ่าย	
	ตรงตามแผน	ไม่ตรงตามแผน
ด้านที่ ๑ โครงสร้างพื้นฐาน		
๑. โครงการก่อสร้างถนนแอสฟัลต์คอนกรีต สายทางบ้านสันคะยอม หมู่ที่ ๑ ตำบลป่าสัก เชื่อมตำบลศรีบัวบาน อำเภอเมืองลำพูน จังหวัดลำพูน	✓	
ด้านที่ ๒ การศึกษา		
๒. โครงการอุดหนุนสำนักงานเขตพื้นที่การศึกษามัธยมศึกษา ลำปาง-ลำพูน ตามโครงการพัฒนาศูนย์จีนศึกษาวัฒนธรรมอาเซียนสู่มาตรฐานสากล (โรงเรียนเวียงเจดีย์วิทยา อำเภอลี้ จังหวัดลำพูน)	✓	
ด้านที่ ๓ สาธารณสุข		
๓. โครงการพัฒนาศักยภาพผู้ปฏิบัติการการแพทย์ฉุกเฉินในจังหวัดลำพูน	✓	
ด้านที่ ๔ บริหารทางสังคมและสวัสดิการ		
๔. กองทุนฟื้นฟูสมรรถภาพผู้พิการจังหวัดลำพูน	✓	
ด้านที่ ๕ การจัดการสิ่งแวดล้อม		
๕. ค่าจ้างเหมาการจัดการขยะอันตรายชุมชนของจังหวัดลำพูน	✓	
ด้านที่ ๖ การพัฒนาเศรษฐกิจชุมชนและอาชีพ		
๖. โครงการพัฒนาคุณภาพชีวิตและส่งเสริมอาชีพของประชาชนในจังหวัดลำพูน ประจำปี พ.ศ.๒๕๖๕ ภายใต้โครงการฝึกอบรมการขับเคลื่อนระบบเกษตรกรรมยั่งยืนจังหวัดลำพูน ประจำปีงบประมาณ พ.ศ.๒๕๖๕	✓	
ด้านที่ ๗ การรักษาความสงบปลอดภัยในชุมชน		
๗. โครงการค่ายอาสาพัฒนาคุณธรรมจังหวัดลำพูน	✓	
ด้านที่ ๘ การป้องกันและบรรเทาสาธารณภัย		
๘. โครงการพัฒนาศักยภาพอาสาสมัครป้องกันภัยฝ่ายพลเรือน ประจำปี พ.ศ.๒๕๖๕	✓	
ด้านที่ ๙ การทำนุบำรุงศิลปะ วัฒนธรรม ประเพณี		
๙. โครงการฝึกอบรมและการจัดกิจกรรมสืบสานวัฒนธรรมท้องถิ่นประเพณีพื้นบ้านภูมิปัญญาท้องถิ่นในจังหวัดลำพูน	✓	
รวม	๙	๐
(ร้อยละของการเบิกจ่ายตามแผน)	๑๐๐.๐๐	๐.๐๐

๒.๒.๒.๓ ร้อยละของโครงการที่มีการใช้จ่ายเงินตามกิจกรรมและสามารถทวนสอบได้

ประสิทธิภาพความสำเร็จของการใช้จ่ายเงินตามกิจกรรมและสามารถทวนสอบได้ ในภาพรวมของโครงการ การให้บริการสาธารณะขององค์การบริหารส่วนจังหวัดลำพูน ปีงบประมาณ ๒๕๖๕ พบว่า โครงการมีการใช้จ่ายเงินตามกิจกรรมและสามารถทวนสอบได้ จำนวน ๙ โครงการ คิดเป็นร้อยละ ๑๐๐

ตารางแสดงร้อยละของโครงการที่มีการใช้จ่ายเงินตามกิจกรรมและสามารถทวนสอบได้

โครงการ	มีการใช้จ่ายเงินตามกิจกรรมและสามารถทวนสอบได้	ไม่มีการใช้จ่ายเงินตามกิจกรรมและสามารถทวนสอบได้
ด้านที่ ๑ โครงสร้างพื้นฐาน		
๑. โครงการก่อสร้างถนนแอสฟัลท์คอนกรีต สายทางบ้านสันคะยอม หมู่ที่ ๑ ตำบลป่าสักเชื่อมตำบลศรีบัวบาน อำเภอเมืองลำพูน จังหวัดลำพูน	✓	
ด้านที่ ๒ การศึกษา		
๒. โครงการอุดหนุนสำนักงานเขตพื้นที่การศึกษามัธยมศึกษา ลำปาง-ลำพูน ตามโครงการพัฒนาศูนย์จีนศึกษาวัฒนธรรมอาเซียนสู่มาตรฐานสากล (โรงเรียนเวียงเจดีย์วิทยา อำเภอลี้ จังหวัดลำพูน)	✓	
ด้านที่ ๓ สาธารณสุข		
๓. โครงการพัฒนาศักยภาพผู้ปฏิบัติการการแพทย์ฉุกเฉินในจังหวัดลำพูน	✓	
ด้านที่ ๔ บริหารทางสังคมและสวัสดิการ		
๔. กองทุนฟื้นฟูสมรรถภาพผู้พิการจังหวัดลำพูน	✓	
ด้านที่ ๕ การจัดการสิ่งแวดล้อม		
๕. ค่าจ้างเหมาการจัดการขยะอันตรายชุมชนของจังหวัดลำพูน	✓	
ด้านที่ ๖ การพัฒนาเศรษฐกิจชุมชนและอาชีพ		
๖. โครงการพัฒนาคุณภาพชีวิตและส่งเสริมอาชีพของประชาชนในจังหวัดลำพูน ประจำปี พ.ศ.๒๕๖๕ ภายใต้โครงการฝึกอบรมการขับเคลื่อนระบบเกษตรกรรมยั่งยืนจังหวัดลำพูน ประจำปีงบประมาณ พ.ศ.๒๕๖๕	✓	
ด้านที่ ๗ การรักษาความสงบปลอดภัยในชุมชน		
๗. โครงการค่ายอาสาพัฒนาคุณธรรมจังหวัดลำพูน	✓	
ด้านที่ ๘ การป้องกันและบรรเทาสาธารณภัย		
๘. โครงการพัฒนาศักยภาพอาสาสมัครป้องกันภัยฝ่ายพลเรือน ประจำปี พ.ศ.๒๕๖๕	✓	
ด้านที่ ๙ การทำนุบำรุงศิลปะ วัฒนธรรม ประเพณี		
๙. โครงการฝึกอบรมและการจัดกิจกรรมสืบสานวัฒนธรรมท้องถิ่น ประเพณีพื้นบ้านภูมิปัญญาท้องถิ่นในจังหวัดลำพูน	✓	
รวม	๙	๐
(ร้อยละของการใช้จ่ายเงินตามกิจกรรมและสามารถทวนสอบได้)	๑๐๐.๐๐	๐.๐๐

๒.๒.๒.๔ ร้อยละของโครงการที่มีการรายงานทางการเงินรายไตรมาส

ประสิทธิภาพความสำเร็จของการรายงานทางการเงินรายไตรมาส ในภาพรวมของโครงการการให้บริการ สาธารณะขององค์การบริหารส่วนจังหวัดลำพูนปีงบประมาณ ๒๕๖๕ พบว่า โครงการที่มีการรายงานทางการเงินราย ไตรมาส จำนวน ๗ โครงการ คิดเป็นร้อยละ ๗๗.๗๘ และโครงการไม่มีรายงานทางการเงินรายไตรมาส จำนวน ๒ โครงการ คิดเป็นร้อยละ ๒๒.๒๒

ตารางแสดงร้อยละของโครงการที่มีการรายงานทางการเงินรายไตรมาส

โครงการ	มีการรายงานทาง การเงินรายไตรมาส	ไม่มีการรายงานทาง การเงินรายไตรมาส
ด้านที่ ๑ โครงสร้างพื้นฐาน		
๑. โครงการก่อสร้างถนนแอสฟัลต์คอนกรีต สายทางบ้านสันคะยอม หมู่ที่ ๑ ตำบลป่าสักเชื่อมตำบลศรีบัวบาน อำเภอเมืองลำพูน จังหวัด ลำพูน	✓	
ด้านที่ ๒ การศึกษา		
๒. โครงการอุดหนุนสำนักงานเขตพื้นที่การศึกษามัธยมศึกษา ลำปาง- ลำพูน ตามโครงการพัฒนาศูนย์จีนศึกษาวัฒนธรรมอาเซียนสู่ มาตรฐานสากล (โรงเรียนเวียงเจดีย์วิทยา อำเภอเถลิ่ง จังหวัดลำพูน)	✓	
ด้านที่ ๓ สาธารณสุข		
๓. โครงการพัฒนาศักยภาพผู้ปฏิบัติการการแพทย์ฉุกเฉินในจังหวัด ลำพูน	✓	
ด้านที่ ๔ บริหารทางสังคมและสวัสดิการ		
๔. กองทุนฟื้นฟูสมรรถภาพผู้พิการจังหวัดลำพูน	✓	
ด้านที่ ๕ การจัดการสิ่งแวดล้อม		
๕. ค่าจ้างเหมาการจัดการขยะอันตรายชุมชนของจังหวัดลำพูน	✓	
ด้านที่ ๖ การพัฒนาเศรษฐกิจชุมชนและอาชีพ		
๖. โครงการพัฒนาคุณภาพชีวิตและส่งเสริมอาชีพของประชาชนใน จังหวัดลำพูน ประจำปี พ.ศ.๒๕๖๕ ภายใต้โครงการฝึกอบรมการ ขับเคลื่อนระบบเกษตรกรรมยั่งยืนจังหวัดลำพูน ประจำปีงบประมาณ พ.ศ.๒๕๖๕		✓
ด้านที่ ๗ การรักษาความสงบปลอดภัยในชุมชน		
๗. โครงการค่ายอาสาพัฒนาคุณธรรมจังหวัดลำพูน	✓	
ด้านที่ ๘ การป้องกันและบรรเทาสาธารณภัย		
๘. โครงการพัฒนาศักยภาพอาสาสมัครป้องกันภัยฝ่ายพลเรือน ประจำปี พ.ศ.๒๕๖๕		✓
ด้านที่ ๙ การทำนุบำรุงศิลปะ วัฒนธรรม ประเพณี		
๙. โครงการฝึกอบรมและการจัดกิจกรรมสืบสานวัฒนธรรมท้องถิ่น ประเพณีพื้นบ้านภูมิปัญญาท้องถิ่นในจังหวัดลำพูน	✓	
รวม	๗	๒
(ร้อยละของการรายงานทางการเงินรายไตรมาส)	๗๗.๗๘	๒๒.๒๒

๒.๒.๒.๕ ร้อยละความสำเร็จของผลงาน

ประสิทธิภาพความสำเร็จของความสำเร็จของผลงานของโครงการการให้บริการสาธารณะขององค์การบริหารส่วนจังหวัดลำพูน ปีงบประมาณ ๒๕๖๔ พบว่าโครงการมีความสำเร็จของผลงานร้อยละ ๙๘.๘๙

ตารางแสดงร้อยละความสำเร็จของผลงาน

โครงการ	ร้อยละความสำเร็จของผลงาน
ด้านที่ ๑ โครงสร้างพื้นฐาน	
๑. โครงการก่อสร้างถนนแอสฟัลท์คอนกรีต สายทางบ้านสันคะยอม หมู่ที่ ๑ ตำบลป่าสักเชื่อมตำบลศรีบัวบาน อำเภอเมืองลำพูน จังหวัดลำพูน	ร้อยละ ๑๐๐
ด้านที่ ๒ การศึกษา	
๒. โครงการอุดหนุนสำนักงานเขตพื้นที่การศึกษามัธยมศึกษา ลำปาง-ลำพูน ตามโครงการพัฒนาศูนย์เงินศึกษาวัฒนธรรมอาเซียนสู่มาตรฐานสากล (โรงเรียนเวียงเจดีย์วิทยา อำเภอลี้ จังหวัดลำพูน)	ร้อยละ ๑๐๐
ด้านที่ ๓ สาธารณสุข	
๓. โครงการพัฒนาศักยภาพผู้ปฏิบัติการการแพทย์ฉุกเฉินในจังหวัดลำพูน	ร้อยละ ๙๐
ด้านที่ ๔ บริหารทางสังคมและสวัสดิการ	
๔. กองทุนฟื้นฟูสมรรถภาพผู้พิการจังหวัดลำพูน	ร้อยละ ๑๐๐
ด้านที่ ๕ การจัดการสิ่งแวดล้อม	
๕. ค่าจ้างเหมาการจัดการขยะอันตรายชุมชนของจังหวัดลำพูน	ร้อยละ ๑๐๐
ด้านที่ ๖ การพัฒนาเศรษฐกิจชุมชนและอาชีพ	
๖. โครงการพัฒนาคุณภาพชีวิตและส่งเสริมอาชีพของประชาชนในจังหวัดลำพูน ประจำปี พ.ศ.๒๕๖๕ ภายใต้โครงการฝึกอบรมการขับเคลื่อนระบบเกษตรกรรมยั่งยืนจังหวัดลำพูน ประจำปีงบประมาณ พ.ศ. ๒๕๖๕	ร้อยละ ๑๐๐
ด้านที่ ๗ การรักษาความสงบปลอดภัยในชุมชน	
๗. โครงการค่ายอาสาพัฒนาคุณธรรมจังหวัดลำพูน	ร้อยละ ๑๐๐
ด้านที่ ๘ การป้องกันและบรรเทาสาธารณภัย	
๘. โครงการพัฒนาศักยภาพอาสาสมัครป้องกันภัยฝ่ายพลเรือน ประจำปี พ.ศ.๒๕๖๕	ร้อยละ ๑๐๐
ด้านที่ ๙ การทำนุบำรุงศิลปะ วัฒนธรรม ประเพณี	
๙. โครงการฝึกอบรมและการจัดกิจกรรมสืบสานวัฒนธรรมท้องถิ่นประเพณีพื้นบ้านภูมิปัญญาท้องถิ่นในจังหวัดลำพูน	ร้อยละ ๑๐๐
เฉลี่ยรวมร้อยละความสำเร็จของผลงาน	ร้อยละ ๙๘.๘๙

๒.๒.๓ ประสิทธิภาพด้านคุณภาพ

ความพึงพอใจของประชาชน/ผู้ได้รับประโยชน์ต่อโครงการ

ประสิทธิภาพความสำเร็จของการดำเนินงานโดยวัดจากความพึงพอใจของประชาชน/ผู้ได้รับประโยชน์ต่อโครงการการให้บริการสาธารณะขององค์การบริหารส่วนจังหวัดลำพูน ปีงบประมาณ ๒๕๖๕ ในภาพรวมของโครงการ ประชาชน/ผู้ได้รับประโยชน์มีความพึงพอใจต่อการดำเนินงานโครงการในระดับมาก (๔.๔๘)

ตารางแสดงความพึงพอใจของประชาชน/ผู้ได้รับประโยชน์ต่อโครงการ

โครงการ	ระดับความพึงพอใจ	
	ค่าเฉลี่ย	แปรผล
ด้านที่ ๑ โครงสร้างพื้นฐาน		
๑. โครงการก่อสร้างถนนแอสฟัลท์คอนกรีต สายทางบ้านสันคะยอม หมู่ที่ ๑ ตำบลป่าสักเชื่อมตำบลศรีบัวบาน อำเภอเมืองลำพูน จังหวัดลำพูน	๔.๑๐	มาก
ด้านที่ ๒ การศึกษา		
๒. โครงการอุดหนุนสำนักงานเขตพื้นที่การศึกษามัธยมศึกษา ลำปาง-ลำพูน ตามโครงการพัฒนาศูนย์จีนศึกษาวัฒนธรรมอาเซียนสู่มาตรฐานสากล (โรงเรียนเวียงเจดีย์วิทยา อำเภอลี้ จังหวัดลำพูน)	๔.๓๑	มาก
ด้านที่ ๓ สาธารณสุข		
๓. โครงการพัฒนาศักยภาพผู้ปฏิบัติการการแพทย์ฉุกเฉินในจังหวัดลำพูน	๔.๗๐	มากที่สุด
ด้านที่ ๔ บริหารทางสังคมและสวัสดิการ		
๔. กองทุนฟื้นฟูสมรรถภาพผู้พิการจังหวัดลำพูน	๔.๘๓	มากที่สุด
ด้านที่ ๕ การจัดการสิ่งแวดล้อม		
๕. ค่าจ้างเหมาการจัดการขยะอันตรายชุมชนของจังหวัดลำพูน	๔.๘๙	มากที่สุด
ด้านที่ ๖ การพัฒนาเศรษฐกิจชุมชนและอาชีพ		
๖. โครงการพัฒนาคุณภาพชีวิตและส่งเสริมอาชีพของประชาชนในจังหวัดลำพูน ประจำปี พ.ศ.๒๕๖๕ ภายใต้โครงการฝึกอบรมการขับเคลื่อนระบบเกษตรกรรมยั่งยืนจังหวัดลำพูน ประจำปีงบประมาณ พ.ศ.๒๕๖๕	๓.๙๕	มาก
ด้านที่ ๗ การรักษาความสงบปลอดภัยในชุมชน		
๗. โครงการค่ายอาสาพัฒนาคุณธรรมจังหวัดลำพูน	๔.๖๔	มากที่สุด
ด้านที่ ๘ การป้องกันและบรรเทาสาธารณภัย		
๘. โครงการพัฒนาศักยภาพอาสาสมัครป้องกันภัยฝ่ายพลเรือน ประจำปี พ.ศ. ๒๕๖๕	๔.๕๓	มากที่สุด
ด้านที่ ๙ การทำนุบำรุงศิลปะ วัฒนธรรม ประเพณี		
๙. โครงการฝึกอบรมและการจัดกิจกรรมสืบสานวัฒนธรรมท้องถิ่นประเพณีพื้นบ้านภูมิปัญญาท้องถิ่นในจังหวัดลำพูน	๔.๔๐	มาก
ค่าเฉลี่ยถ่วงน้ำหนัก	๔.๔๘	มาก

๓. ความคาดหวัง/ความพึงพอใจต่อการให้บริการสาธารณะขององค์การบริหารส่วนจังหวัดลำพูน

จากตารางแสดงระดับความพึงพอใจและความคาดหวังของประชาชนต่อการให้บริการสาธารณะขององค์การบริหารส่วนจังหวัดลำพูน พบว่า โดยภาพรวมประชาชนมีความคาดหวัง ในระดับมาก (๔.๒๓) และเมื่อพิจารณาความคาดหวังในแต่ละด้าน พบว่า ประชาชนมีความคาดหวังด้านสิ่งอำนวยความสะดวก มากที่สุด (๔.๒๖) และมีความกระบวนกร/ขั้นตอนการบริการ น้อยที่สุด (๔.๑๙)

ผลการประเมินความพึงพอใจของประชาชนต่อการให้บริการสาธารณะขององค์การบริหารส่วนจังหวัดลำพูน พบว่า โดยภาพรวมประชาชนมีความพึงพอใจ ในระดับมากที่สุด (๔.๖๐) หรือคิดเป็นร้อยละ ๙๒.๐๐ และเมื่อพิจารณาค่าความพึงพอใจในแต่ละด้าน พบว่า ประชาชนมีความพึงพอใจด้านเจ้าหน้าที่ผู้ให้บริการมากที่สุด (๔.๗๐) และมีความพึงพอใจด้านกระบวนกร/ขั้นตอนการบริการน้อยที่สุด (๔.๕๑)

เมื่อเปรียบเทียบระดับความคาดหวังกับความพึงพอใจของประชาชนต่อการให้บริการสาธารณะขององค์การบริหารส่วนจังหวัดลำพูน พบว่า โดยภาพรวมประชาชนได้รับความพึงพอใจมากกว่าระดับที่คาดหวังไว้ (๐.๓๗)

ตารางแสดงระดับความพึงพอใจและความคาดหวังของประชาชนต่อการให้บริการสาธารณะขององค์การบริหารส่วน
จังหวัดลำพูน

การให้บริการสาธารณะ ขององค์การบริหารส่วนจังหวัดลำพูน	ความพึงพอใจ		ความคาดหวัง		ผลต่าง
	คะแนน	ผลการ ประเมิน	คะแนน	ผลการ ประเมิน	
ด้านกระบวนการ / ขั้นตอนการบริการ	๔.๕๑	มากที่สุด	๔.๑๙	มาก	๐.๓๒
๑. การประกาศขั้นตอนและกระบวนการในการให้บริการ ที่ชัดเจน เช่น การติดบอร์ดประกาศ หรือสื่อต่างๆ เป็นต้น	๔.๔๖	มาก	๔.๑๙	มาก	๐.๒๗
๒. ขั้นตอนในการให้บริการ	๔.๔๘	มาก	๔.๒๑	มาก	๐.๒๗
๓. ระยะเวลาในการให้บริการแต่ละขั้นตอน	๔.๕๐	มาก	๔.๑๕	มาก	๐.๓๕
๔. ระยะเวลารอคอยในการรับบริการ	๔.๔๕	มาก	๔.๑๑	มาก	๐.๓๔
๕. ความสะดวก รวดเร็วของการให้บริการ	๔.๕๕	มากที่สุด	๔.๑๗	มาก	๐.๓๘
๖. การจัดระบบการให้บริการตามลำดับก่อน-หลัง	๔.๕๕	มากที่สุด	๔.๒๓	มาก	๐.๓๒
๗. ความชัดเจนของแบบฟอร์มหรือคำร้องต่าง ๆ	๔.๕๖	มากที่สุด	๔.๒๖	มาก	๐.๓๐
ด้านช่องทางในการให้บริการ	๔.๕๔	มากที่สุด	๔.๒๑	มาก	๐.๓๓
๑. ความหลากหลายของช่องทางในการให้บริการ	๔.๖๑	มากที่สุด	๔.๒๔	มาก	๐.๓๗
๒. ความทั่วถึงของการประชาสัมพันธ์การให้บริการ	๔.๖๐	มากที่สุด	๔.๒๕	มาก	๐.๓๕
๓. ความชัดเจนของการประชาสัมพันธ์	๔.๖๒	มากที่สุด	๔.๒๗	มาก	๐.๓๕
๔. ช่องทางการให้บริการผ่านทางโทรศัพท์/โทรสาร	๔.๕๗	มากที่สุด	๔.๒๘	มาก	๐.๒๙
๕. ช่องทางการให้บริการผ่านทางสื่อสังคม (Social Media)	๔.๔๖	มาก	๔.๑๙	มาก	๐.๒๗
๖. ช่องทางการให้บริการผ่านทางจดหมาย/กล่องรับความ คิดเห็น/ร้องเรียน/ร้องทุกข์	๔.๓๖	มาก	๔.๐๔	มาก	๐.๓๒
ด้านเจ้าหน้าที่ผู้ให้บริการ	๔.๗๐	มากที่สุด	๔.๒๕	มาก	๐.๔๖
๑. ความชัดเจนในการให้คำแนะนำ และตอบข้อซักถาม	๔.๖๙	มากที่สุด	๔.๑๕	มาก	๐.๕๔
๒. ความรวดเร็ว และถูกต้องในการให้บริการ	๔.๖๑	มากที่สุด	๔.๑๙	มาก	๐.๔๒
๓. ความสุภาพ และเป็นมิตรในการให้บริการ	๔.๗๕	มากที่สุด	๔.๓๑	มาก	๐.๔๔
๔. มนุษย์สัมพันธ์ และการเอาใจใส่ผู้รับบริการ	๔.๗๖	มากที่สุด	๔.๒๒	มาก	๐.๕๔
๕. บุคลิกภาพ และการแต่งกาย	๔.๗๔	มากที่สุด	๔.๒๓	มาก	๐.๕๑
๖. ให้เกียรติและให้ความสำคัญกับผู้รับบริการอย่าง เสมอภาค	๔.๗๓	มากที่สุด	๔.๓๒	มาก	๐.๔๑
๗. ความซื่อสัตย์สุจริตในการปฏิบัติหน้าที่ เช่น ไม่ขอสิ่ง ตอบแทน ไม่รับสินบน ไม่หาประโยชน์ในทางมิชอบ ฯลฯ	๔.๗๒	มากที่สุด	๔.๓๐	มาก	๐.๔๒
๘. เจ้าหน้าที่มีเพียงพอกับการให้บริการ	๔.๖๒	มากที่สุด	๔.๒๖	มาก	๐.๓๖

ตารางแสดงระดับความพึงพอใจและความคาดหวังของประชาชนต่อการให้บริการสาธารณะขององค์การบริหารส่วนจังหวัดลำพูน (ต่อ)

การให้บริการสาธารณะ ขององค์การบริหารส่วนจังหวัดลำพูน	ความพึงพอใจ		ความคาดหวัง		ผลต่าง
	คะแนน	ผลการ ประเมิน	คะแนน	ผลการ ประเมิน	
ด้านสิ่งอำนวยความสะดวก	๔.๖๕	มากที่สุด	๔.๒๖	มาก	๐.๓๙
๑. ความสะดวกในการเดินทางไปรับบริการ	๔.๗๒	มากที่สุด	๔.๓๐	มาก	๐.๔๒
๒. ความสะอาด ปลอดภัยของสถานที่ให้บริการ/อาคาร อบจ.	๔.๖๙	มากที่สุด	๔.๒๘	มาก	๐.๔๐
๓. เครื่องมือ/อุปกรณ์/ระบบในการบริการข้อมูล สารสนเทศ	๔.๖๔	มากที่สุด	๔.๒๕	มาก	๐.๓๙
๔. ความเพียงพอของสิ่งอำนวยความสะดวกในการ ให้บริการ เช่น ที่นั่งรอ ห้องน้ำ เป็นต้น	๔.๖๑	มากที่สุด	๔.๒๔	มาก	๐.๓๗
๕. สิ่งอำนวยความสะดวกสำหรับคนชราและคนพิการ	๔.๖๓	มากที่สุด	๔.๒๘	มาก	๐.๓๕
๖. ความชัดเจนป้ายบอกทิศทางของจุดให้บริการ	๔.๖๐	มากที่สุด	๔.๒๔	มาก	๐.๓๖
๗. ความเหมาะสมของบรรยากาศและแสงสว่าง	๔.๖๔	มากที่สุด	๔.๒๒	มาก	๐.๔๒
๘. ความสะดวก และความเพียงพอของสถานที่จอดรถ	๔.๖๓	มากที่สุด	๔.๒๖	มาก	๐.๓๗
๙. ความเหมาะสมของคู่มือ/เอกสารที่ใช้ในโครงการ	๔.๖๕	มากที่สุด	๔.๒๖	มาก	๐.๓๙
ค่าเฉลี่ยรวม (ทั้ง ๔ ด้าน)	๔.๖๐	มากที่สุด	๔.๒๓	มาก	๐.๓๗

ตารางแสดงผลการประเมินการให้บริการสาธารณะขององค์การบริหารส่วนจังหวัดลำพูน รายโครงการ

งานบริการสาธารณะ	ร้อยละ การเบิกจ่าย	ความสำเร็จ ของงาน	ระดับ ความ พึงพอใจ	ระดับ ความ คาดหวัง	ผลต่าง	ข้อเสนอแนะ
ด้านที่ ๑ โครงสร้างพื้นฐาน						
๑. โครงการก่อสร้างถนน แอสฟัลท์คอนกรีต สายทาง บ้านสันคะยอม หมู่ที่ ๑ ตำบลป่าสักเชื่อมตำบลศรีบัว บาน อำเภอเมืองลำพูน จังหวัดลำพูน	๒,๔๕๐,๐๐๐ บาท (๙๖.๙๙%)	ร้อยละ ๑๐๐	มากที่สุด (๔.๗๑)	มาก (๔.๐๐)	๐.๗๑	๑. ครรลดาขยงมะตอย ๒. ต้องการให้ดำเนินการ ให้เรียบร้อย
ด้านที่ ๒ การศึกษา						
๒. โครงการอุดหนุน สำนักงานเขตพื้นที่การศึกษา มัธยมศึกษา ลำปาง-ลำพูน ตามโครงการพัฒนาศูนย์จีน ศึกษาวัฒนธรรมอาเซียนสู่ มาตรฐานสากล (โรงเรียน เวียงเจดีย์วิทยา อำเภอถ้ำ จังหวัดลำพูน)	๗๓๐,๙๗๐ บาท (๗๓.๑๐%)	ร้อยละ ๑๐๐	มาก (๔.๓๘)	มาก (๔.๐๐)	๐.๓๘	๑. ต้องการให้มีการสอนภาษา จีนจากเพลง ๒. ต้องการอุปกรณ์การเรียน เพิ่มขึ้น เช่น หนังสือภาษาจีน
ด้านที่ ๓ สาธารณสุข						
๓. โครงการพัฒนาศักยภาพ ผู้ปฏิบัติการการแพทย์ ฉุกเฉินในจังหวัดลำพูน	๓๐๘,๐๘๐ บาท (๖๑.๖๒%)	ร้อยละ ๙๐	มากที่สุด (๔.๖๘)	มาก (๔.๑๕)	๐.๕๓	๑. ควรจัดอบรมทุกปีและควรมี การอบรมปีละ ๓-๔ ครั้ง ๒. ควรมีการจัดอบรมให้กับ หน่วยงานเอกชนที่สนใจ ๓. ต้องการให้มีการจัดอบรม แบบมีที่พัก ๔. สถานที่อบรมควรมีพื้นที่ เพียงพอต่อภาคปฏิบัติ ๕. ปรับเนื้อหาให้เหมาะสม กระชับเข้าใจง่าย เช่น เรื่อง CPR
ด้านที่ ๔ บริหารทางสังคมและสวัสดิการ						
๔. กองทุนฟื้นฟูสมรรถภาพ ผู้พิการจังหวัดลำพูน	๒,๗๙๓,๗๖๐ บาท (๑๐๐%)	ร้อยละ ๑๐๐	มากที่สุด (๔.๙๕)	มากที่สุด (๔.๖๘)	๐.๓๑	๑. ขอให้เร่งจัดสรรงบประมาณ เร็วยิ่งขึ้น ๒. ขอให้มีการจัดทำข้อมูลเชิง รุกจำนวนผู้พิการในจังหวัด ลำพูน

ตารางแสดงผลการประเมินการให้บริการสาธารณะขององค์การบริหารส่วนจังหวัดลำพูน รายโครงการ (ต่อ)

งานบริการสาธารณะ	ร้อยละการเบิกจ่าย	ความสำเร็จของงาน	ระดับความพึงพอใจ	ระดับความคาดหวัง	ผลต่าง	ข้อเสนอแนะ
ด้านที่ ๕ การจัดการสิ่งแวดล้อม						
๕. ค่าจ้างเหมาการจัดการขยะอันตรายชุมชนของจังหวัดลำพูน	๒๙๕,๓๒๐ บาท (๙๘.๔๔%)	ร้อยละ ๑๐๐	มากที่สุด (๔.๘๓)	มากที่สุด (๔.๕๗)	๐.๒๖	๑. ควรเพิ่มงบประมาณในการบริหารจัดการเพื่อรองรับปริมาณขยะมูลฝอยอันตรายที่เพิ่มขึ้นในอนาคต ๒. ควรมีเจ้าหน้าที่ทำโครงการให้เพียงพอ ๓. ควรมีการประชาสัมพันธ์ในระดับพื้นที่เพื่อรวบรวมขยะมูลฝอยอันตรายให้ได้มากที่สุด ไม่ให้ขยะอันตรายสะสมในพื้นที่ อปท. ๔. ขอให้มีการส่งหนังสือล่วงหน้าอย่างน้อย ๓ วัน ก่อนวันรวบรวมขยะเพื่อความสะดวกในการจัดทำเอกสารภายในหน่วยงานและเตรียมเนินการ ๕. ต้องการให้มีการจัดลำดับคิวในการลงขยะ
ด้านที่ ๖ การพัฒนาเศรษฐกิจชุมชนและอาชีพ						
๖. โครงการพัฒนาคุณภาพชีวิตและส่งเสริมอาชีพของประชาชนในจังหวัดลำพูน ประจำปี พ.ศ.๒๕๖๕ ภายใต้โครงการฝึกอบรมการขับเคลื่อนระบบเกษตรกรรมยั่งยืนจังหวัดลำพูน ประจำปีงบประมาณ พ.ศ.๒๕๖๕	๑๗,๓๐๐ บาท (๙๔.๕๔%)	ร้อยละ ๑๐๐	มาก (๓.๘๘)	มาก (๓.๗๐)	๐.๑๘	
ด้านที่ ๗ การรักษาความสงบปลอดภัยในชุมชน						
๗. โครงการค่ายอาสาพัฒนาคุณธรรมจังหวัดลำพูน	๗๐,๐๐๐ บาท (๑๐๐%)	ร้อยละ ๑๐๐	มากที่สุด (๔.๙๒)	มากที่สุด (๔.๙๖)	-๐.๐๔	
ด้านที่ ๘ การป้องกันและบรรเทาสาธารณภัย						
๘. โครงการพัฒนาศักยภาพอาสาสมัครป้องกันภัยฝ่ายพลเรือน ประจำปี พ.ศ. ๒๕๖๕	๔๖๐,๙๙๐ บาท (๑๐๐%)	ร้อยละ ๑๐๐	มากที่สุด (๔.๙๖)	มากที่สุด (๔.๗๙)	๐.๑๗	๑. ควรมีการจัดทำหลักสูตรอบรมให้เฉพาะทาง ๒. ต้องการให้มีการปฏิบัติมากกว่านี้ ๓. ควรหาอุปกรณ์ที่ทันสมัย ๔. ควรมีการจัดฝึกอบรมต่อไป
ด้านที่ ๙ การทำนุบำรุงศิลปะ วัฒนธรรม ประเพณี						
๙. โครงการฝึกอบรมและการจัดกิจกรรมสืบสานวัฒนธรรมท้องถิ่นประเพณีพื้นบ้านภูมิปัญญาท้องถิ่นในจังหวัดลำพูน	๗๔๘,๐๐๐ บาท (๙๓.๕๐%)	ร้อยละ ๑๐๐	มากที่สุด (๔.๘๖)	มากที่สุด (๔.๖๘)	๐.๑๘	๑. ควรเพิ่มจำนวนผู้เข้าอบรม ๒. ควรเพิ่มจำนวนวันในการอบรม
รวม	๗,๘๗๓,๔๒๐ บาท (๙๒.๙๘)	ร้อยละ ๙๘.๘๙	มากที่สุด (๔.๖๙)	มาก (๔.๓๙)	๐.๓๐	

สรุปผลการเบิกจ่ายและเงินคงเหลือของงบประมาณรายจ่าย ประจำปี งบประมาณ พ.ศ.๒๕๖๕ ขององค์การบริหารส่วนจังหวัดลำพูน

ตารางแสดงข้อมูลการเบิกจ่ายงบประมาณ ประจำปีงบประมาณ พ.ศ.๒๕๖๕

รายการ		งบประมาณ (บาท)	ร้อยละ		
เงินเบิกจ่าย	เบิกจ่ายจริง	๒๔๙,๙๘๔,๔๘๘.๗๙	๖๓.๙๓	๙๗.๑๖	
	ขออนุมัติกันเงิน	กรณีก่อหนี้ผูกพัน	๑๑,๐๖๒,๘๖๕.๐๑		๒.๘๓
		กรณีมิได้ก่อหนี้ผูกพัน	๑๑๑,๘๖๖,๔๓๙.๙๘		๒๘.๖๑
	รายการร่อยจ่ายปี ๒๕๖๔ (เงินโบนัส)	๗,๐๐๐,๐๐๐.๐๐	๑.๗๙		
เงินคงเหลือตกเป็นเงินสะสม		๑๑,๐๘๖,๒๐๖.๒๒	๒.๘๔		
งบประมาณรายจ่าย ประจำปีงบประมาณ พ.ศ.๒๕๖๕		๓๙๑,๐๐๐,๐๐๐.๐๐	๑๐๐.๐๐		

จากตารางองค์การบริหารส่วนจังหวัดลำพูนได้ตั้งข้อบัญญัติ เรื่องงบประมาณรายจ่าย ประจำปีงบประมาณ พ.ศ. ๒๕๖๕ เป็นจำนวนเงินทั้งสิ้น ๓๙๑,๐๐๐,๐๐๐.- บาท จำแนกเป็น

- ในส่วนของเงินเบิกจ่ายทั้งหมด เป็นเงิน ๓๙๗,๙๘๓,๗๙๓.๗๘ บาท คิดเป็นร้อยละ ๙๗.๑๖
 - ในส่วนของเงินคงเหลือตกเป็นเงินสะสม เป็นเงิน ๑๑,๐๘๖,๒๐๖.๒๒ บาท คิดเป็นร้อยละ ๒.๘๔
- งบประมาณรายจ่าย ประจำปี ๒๕๖๕ เป็นเงิน ๓๙๑,๐๐๐,๐๐๐.๐๐ บาท คิดเป็นร้อยละ ๑๐๐.๐๐

แผนภูมิแสดงสัดส่วนการเบิกจ่ายเงิน และเงินคงเหลือของงบประมาณรายจ่าย ประจำปี งบประมาณ พ.ศ.๒๕๖๕

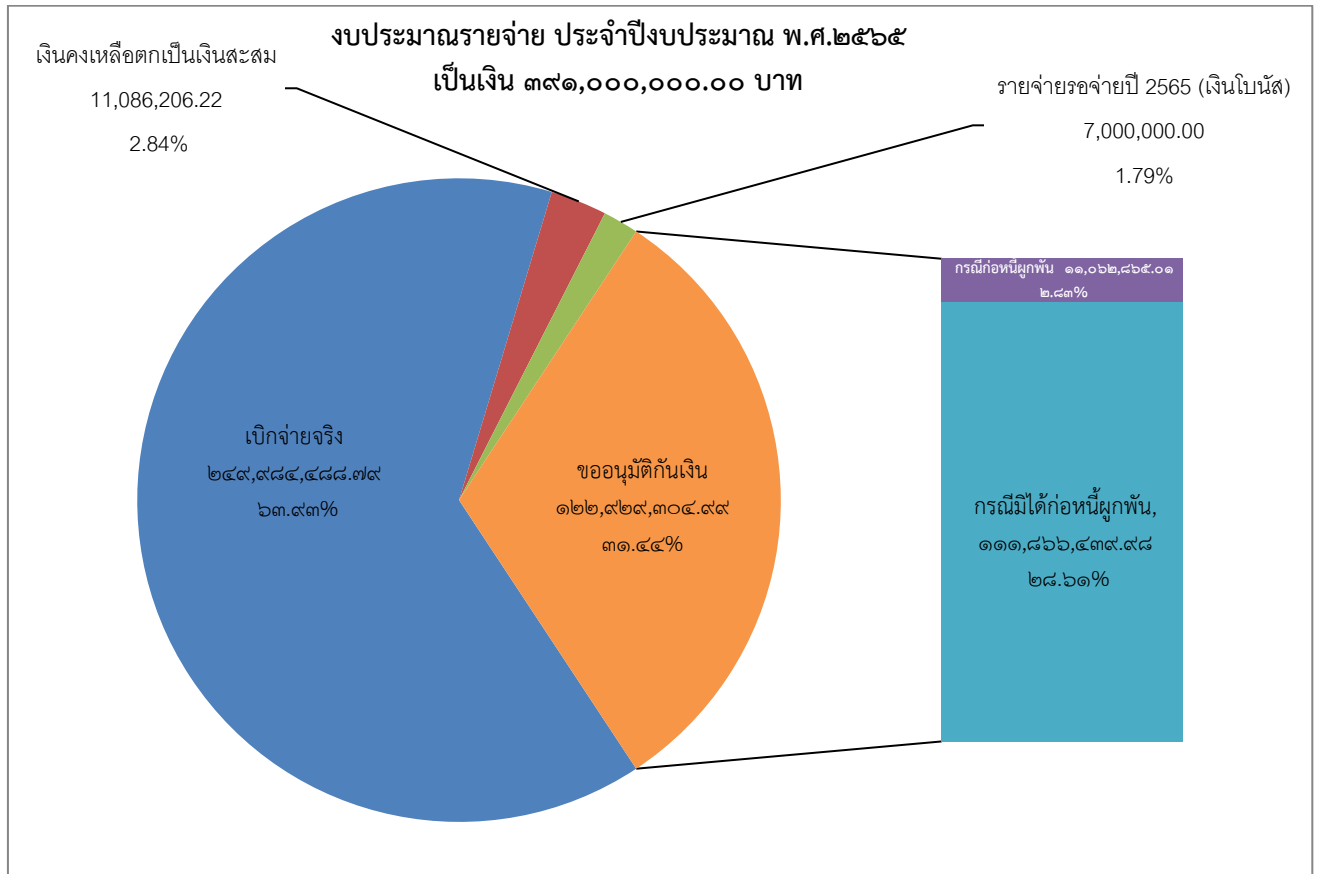

รายรับ ประจำปีงบประมาณ พ.ศ.๒๕๖๕
(ตั้งแต่วันที่ ๑ ตุลาคม ๒๕๖๔ ถึง ๓๐ กันยายน ๒๕๖๕)

ตารางแสดงข้อมูลรายรับ ประจำปีงบประมาณ พ.ศ.๒๕๖๕

รายรับ	ประมาณการ	รับจริง
รายได้จัดเก็บเอง		
หมวดภาษีอากร	๑๘,๐๐๐,๐๐๐.๐๐	๑๖,๓๔๗,๗๑๕.๓๐
หมวดค่าธรรมเนียม ค่าปรับ และใบอนุญาต	๓,๔๒๐,๐๐๐.๐๐	๔๙๘,๕๗๑.๗๑
หมวดรายได้จากทรัพย์สิน	๕,๙๘๔,๐๐๐.๐๐	๖,๕๖๘,๑๙๑.๖๘
หมวดรายได้เบ็ดเตล็ด	๓๑๐,๐๐๐.๐๐	๒๑๙,๗๙๐.๐๐
หมวดรายได้จากทุน	๒๐,๐๐๐.๐๐	๖๕๖,๐๐๐.๐๐
รายได้ที่รัฐบาลเก็บแล้วจัดสรรให้องค์กรปกครองส่วนท้องถิ่น		
หมวดภาษีจัดสรร	๒๗๗,๗๐๐,๐๐๐.๐๐	๓๐๑,๐๗๕,๓๖๗.๒๑
รายได้ที่รัฐบาลอุดหนุนให้องค์กรปกครองส่วนท้องถิ่น		
หมวดเงินอุดหนุนทั่วไป	๘๕,๕๖๕,๘๐๐.๐๐	๘๕,๕๖๕,๘๐๐.๐๐
รวมรายรับ	๓๙๑,๐๐๐,๐๐๐.๐๐	๔๑๑,๐๐๓,๔๓๕.๙๐

แผนภูมิแสดงข้อมูลการแบ่งประเภทรายรับ ประจำปีงบประมาณ พ.ศ.๒๕๖๕

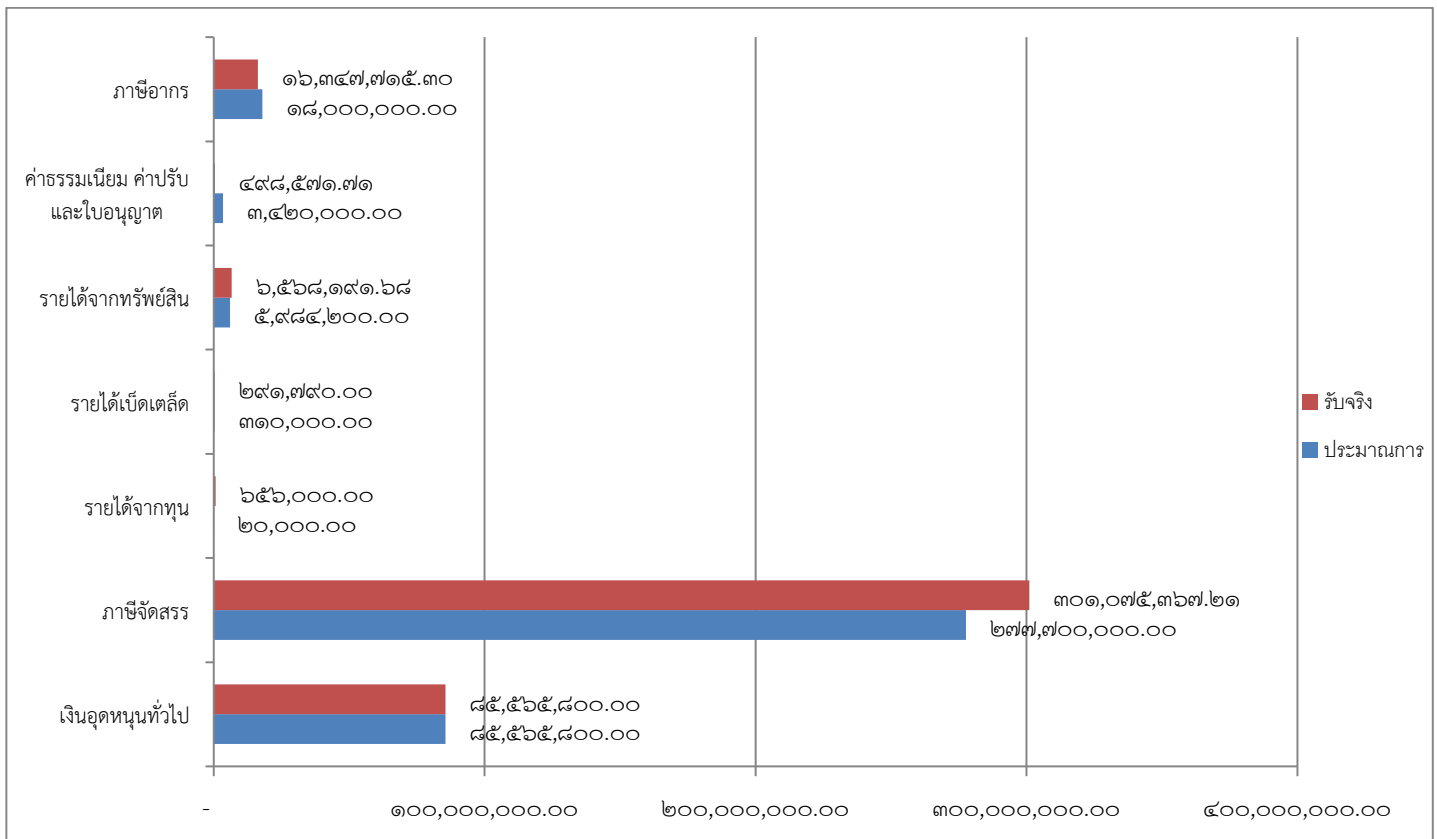

รายจ่าย ประจำปีงบประมาณ พ.ศ.๒๕๖๕
(ตั้งแต่วันที่ ๑ ตุลาคม ๒๕๖๔ ถึง ๓๐ กันยายน ๒๕๖๕)

ตารางแสดงข้อมูลรายจ่าย ประจำปีงบประมาณ พ.ศ.๒๕๖๕

รายจ่าย	ประมาณการ	จ่ายจริง
งบกลาง	๑๘,๖๒๕,๗๗๕.๐๐	๑๘,๑๕๗,๖๕๖.๕๓
เงินเดือน (ฝ่ายการเมือง)	๘,๗๒๖,๙๖๕.๐๐	๘,๗๒๖,๙๖๐.๐๐
เงินเดือน (ฝ่ายประจำ)	๙๒,๕๗๒,๘๐๑.๐๐	๙๒,๒๓๔,๒๒๔.๒๕
ค่าตอบแทน	๑๒,๔๓๒,๕๕๐.๐๐	๔,๕๔๖,๙๗๖.๒๙
ค่าใช้สอย	๔๓,๖๒๔,๓๐๖.๐๐	๓๗,๓๒๓,๙๑๔.๓๐
ค่าวัสดุ	๒๓,๒๑๕,๓๔๒.๐๐	๑๙,๘๙๘,๔๖๔.๗๔
ค่าสาธารณูปโภค	๖,๓๙๒,๐๐๐.๐๐	๖,๒๘๖,๐๑๖.๒๗
ค่าครุภัณฑ์	๓๐,๙๒๙,๐๖๖.๐๐	๑๙,๔๗๒,๗๕๒.๐๐
ค่าที่ดินและสิ่งก่อสร้าง	๑๕๐,๐๙๗,๙๙๕.๐๐	๓๙,๒๖๘,๖๖๐.๘๔
เงินอุดหนุน	๓,๙๐๐,๒๐๐.๐๐	๓,๕๙๕,๙๕๐.๖๐
รายจ่ายอื่น	๔๘๓,๐๐๐.๐๐	๔๗๒,๙๑๒.๙๗
รวมรายจ่าย	๓๙๑,๐๐๐,๐๐๐.๐๐	๒๔๙,๙๘๔,๔๘๘.๗๙

แผนภูมิแสดงข้อมูลการแบ่งประเภทรายจ่าย ประจำปีงบประมาณ พ.ศ.๒๕๖๕

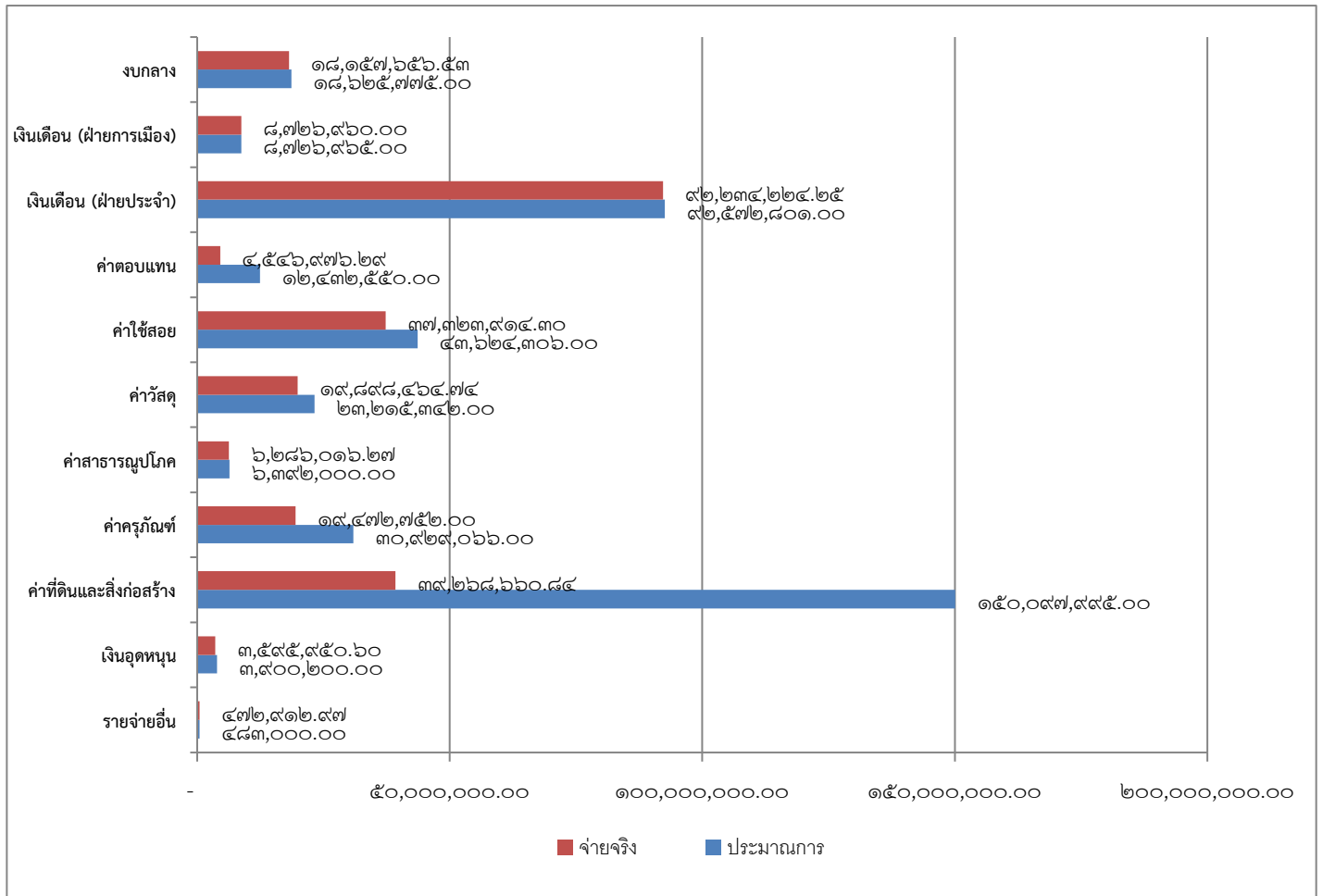

รายละเอียดรายจ่าย จำแนกตามแผนงาน/งาน
ประจำปีงบประมาณ พ.ศ.๒๕๖๕
(ตั้งแต่วันที่ ๑ ตุลาคม ๒๕๖๔ ถึง ๓๐ กันยายน ๒๕๖๕)

ตารางแสดงข้อมูลรายจ่ายจำแนกตามแผนงาน/งาน ประจำปีงบประมาณ พ.ศ.๒๕๖๕

รายจ่ายตามแผนงาน/งาน	จ่ายจริง
งบกลาง	๑๘,๑๕๗,๖๕๖.๕๓
งานบริหารทั่วไป	๕๑,๐๗๒,๘๗๙.๑๖
งานวางแผนสถิติและวิชาการ	๙,๒๕๖,๑๒๗.๑๑
งานบริหารงานคลัง	๒๓,๐๐๗,๔๕๙.๘๘
งานควบคุมภายในและการตรวจสอบภายใน	๗๔๙,๖๔๖.๐๐
งานป้องกันและบรรเทาสาธารณภัย	๑,๑๖๔,๐๒๙.๑๐
งานบริหารทั่วไปเกี่ยวกับการศึกษา	๑๑,๘๕๗,๙๐๐.๘๑
งานระดับก่อนวัยเรียนและประถมศึกษา	๙,๑๑๓,๕๐๔.๒๕
งานระดับมัธยมศึกษา	๑๕,๘๒๖,๘๐๓.๓๙
งานศึกษาไม่กำหนดระดับ	๕,๐๓๔,๐๗๕.๓๒
งานบริหารทั่วไปเกี่ยวกับสาธารณสุข	๒,๗๘๗,๕๐๔.๔๘
งานบริการสาธารณสุขและงานสาธารณสุขอื่น	๑,๑๒๖,๗๙๙.๓๖
งานศูนย์บริการสาธารณสุข	๑,๖๕๖,๖๖๐.๐๐
งานสวัสดิการสังคมและสังคมสงเคราะห์	๐.๐๐
งานกำจัดขยะมูลฝอยและสิ่งปฏิกูล	๒๙๕,๓๒๐.๐๐
งานส่งเสริมและสนับสนุนความเข้มแข็งชุมชน	๙๒๔,๐๖๐.๖๐
งานบริหารทั่วไปเกี่ยวกับศาสนา วัฒนธรรมและนันทนาการ	๑๒๖,๐๖๐.๐๐
งานกีฬาและนันทนาการ	๒,๔๑๓,๗๓๓.๖๒
งานศาสนาวัฒนธรรมท้องถิ่น	๔,๑๓๑,๕๔๐.๐๐
งานวิชาการวางแผนและส่งเสริมการท่องเที่ยว	๙๙๙,๖๑๐.๐๐
งานบริหารทั่วไปเกี่ยวกับอุตสาหกรรมและการโยธา	๑๖,๑๒๔,๖๒๘.๒๘
งานก่อสร้าง	๗๔,๐๓๕,๒๙๕.๙๐
งานส่งเสริมการเกษตร	๑๒๓,๑๙๕.๐๐
งานสิ่งแวดล้อมและทรัพยากรธรรมชาติ	๐.๐๐
รวมรายจ่าย	๒๔๙,๙๘๔,๔๘๘.๗๙

แผนภูมิแสดงข้อมูลรายจ่ายจำแนกตามแผนงาน/งาน ประจำปีงบประมาณ พ.ศ.๒๕๖๕

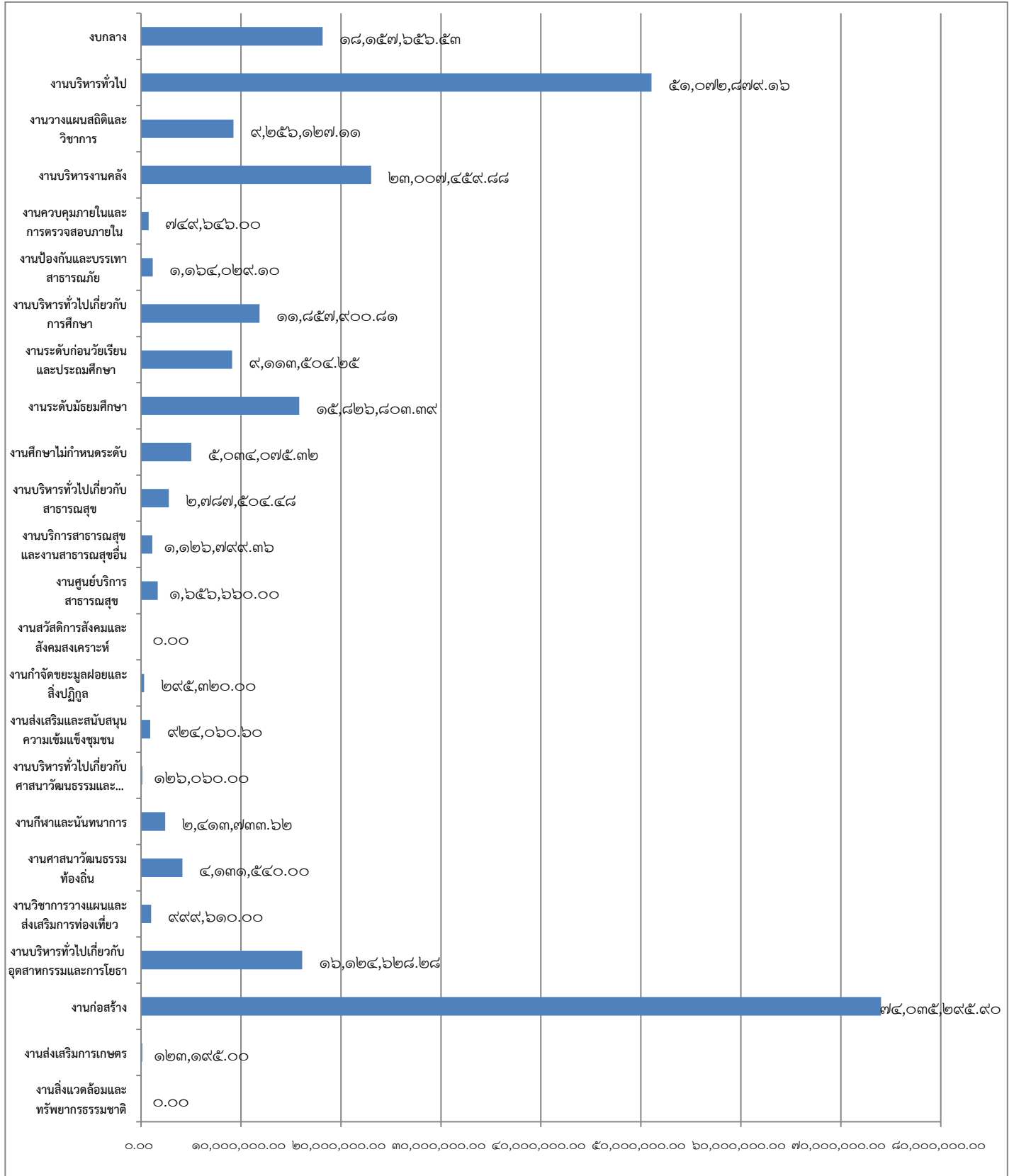

คำอธิบายเพิ่มเติม จากแผนภูมิ พบว่า งานก่อสร้างมีการใช้จ่ายงบประมาณมากที่สุด แสดงให้เห็นว่า การโอนลดงบประมาณในการดำเนินงานโครงการในแต่ละยุทธศาสตร์พัฒนาขององค์การบริหารส่วนจังหวัดลำพูน เพื่อนำเงินที่โอนลดส่วนใหญ่มาใช้จ่ายในแผนงานก่อสร้างนั้น เป็นไปตามนโยบายผู้บริหารขององค์การบริหารส่วนจังหวัดลำพูน ในการจัดซื้อที่ดินเพื่อรองรับการจัดบริการสาธารณสุขอันเป็นประโยชน์แก่ประชาชนในพื้นที่จังหวัดลำพูน โดยการจัดเตรียมเพื่อดำเนินงาน ๓ โครงการ ประกอบด้วย

๑. โครงการจัดตั้งศูนย์การเรียนรู้และแปลงสาธิตปลูกหม่อนเลี้ยงไหมที่มีคุณภาพมาตรฐาน เพิ่มมูลค่าการผลิตและการแปรรูป เน้นการลดต้นทุน พร้อมทั้งศึกษาเพื่อรองรับการขยายตลาด เพิ่มรายได้ให้แก่เกษตรกรภายในจังหวัดลำพูน เป็นแหล่งศึกษาดูงานและพัฒนาอาชีพทางด้าน การปลูกหม่อนเลี้ยงไหมอย่างครบวงจร ให้กับเกษตรกร นักท่องเที่ยว นักเรียน/นักศึกษาและผู้สนใจทั่วไปที่มีความสนใจประกอบอาชีพการปลูกหม่อนเลี้ยงไหม และเป็นการอนุรักษ์ภูมิปัญญาอาชีพการปลูกหม่อนเลี้ยงไหมให้อยู่คู่กับจังหวัดลำพูน

๒. โครงการก่อสร้างอาคารศูนย์เครื่องจักรกลองค์การบริหารส่วนจังหวัดลำพูน โดยมีวัตถุประสงค์เพื่อให้ องค์การบริหารส่วนจังหวัดลำพูนมีศูนย์เครื่องจักรกลแบบครบวงจร มีพื้นที่ในการบำรุงรักษา ซ่อมแซมที่ สะดวกสบายและเพียงพอ และมีโรงจอดเครื่องจักรที่สะดวกปลอดภัย

๓. โครงการจัดตั้งศูนย์พัฒนาทักษะการอาชีพประชาชนองค์การบริหารส่วนจังหวัดลำพูน โดยมี วัตถุประสงค์เพื่อสร้างศูนย์พัฒนาทักษะการอาชีพประชาชนองค์การบริหารส่วนจังหวัดลำพูน เป็นศูนย์ฝึกอบรม พัฒนาทักษะอาชีพและเสริมสร้างการเป็นผู้ประกอบการให้กับนักเรียน นักศึกษา ประชาชนและผู้ว่างงานจาก สถานการณ์โรคติดเชื้อไวรัสโคโรนา 2019 (โควิด-19) เพื่อให้ผู้สำเร็จการศึกษาสามารถนำความรู้และทักษะไปใช้ในการประกอบอาชีพในสถานประกอบการและอาชีพอิสระได้ รวมไปถึงการจัดการพื้นที่การเกษตรในรูปแบบ “โคก หนอง นา โมเดล” เพื่อนำหลักปรัชญาของเศรษฐกิจพอเพียง ซึ่งเป็นศาสตร์พระราชาขยายผลให้เป็นรูปธรรมสู่การ ปฏิบัติจริง

ดังนั้น องค์การบริหารส่วนจังหวัดลำพูน จึงมีความประสงค์ที่จะดำเนินการจัดซื้อที่ดิน ประมาณ ๕๐-๖๐ ไร่ เพื่อใช้สำหรับดำเนินโครงการตามนโยบายของนายกองค์การบริหารส่วนจังหวัดลำพูน ตลอดจนเพื่อรองรับการ ดำเนินภารกิจอื่นๆ ตามอำนาจหน้าที่ขององค์การบริหารส่วนจังหวัดลำพูน



