



# รายงานผลการติดตามและประเมินผล แผนพัฒนาองค์การบริหารส่วนจังหวัดลำพูน ประจำปีงบประมาณ พ.ศ. 2568

จัดทำโดย  
ฝ่ายตรวจติดตามและประเมินผล  
กองยุทธศาสตร์และงบประมาณ



LPAO@lamphunpao.go.th

www.lamphunpao.go.th





รายงานผลการติดตามและประเมินผล  
แผนพัฒนาองค์การบริหารส่วนจังหวัดลำพูน  
ประจำปีงบประมาณ พ.ศ. ๒๕๖๘

จัดทำโดย ฝ่ายตรวจติดตามและประเมินผล  
กองยุทธศาสตร์และงบประมาณ  
องค์การบริหารส่วนจังหวัดลำพูน

## คำนำ

ด้วยระเบียบกระทรวงมหาดไทยว่าด้วยการจัดทำแผนพัฒนาขององค์กรปกครองส่วนท้องถิ่น พ.ศ.๒๕๔๘ และแก้ไขเพิ่มเติมถึง (ฉบับที่ ๓) พ.ศ. ๒๕๖๑ ได้กำหนดให้มีการติดตามและประเมินผลแผนพัฒนาขององค์กรปกครองส่วนท้องถิ่น โดยคณะกรรมการติดตามและประเมินผลแผนพัฒนาท้องถิ่น มีหน้าที่ดำเนินการติดตามและประเมินผลแผนพัฒนาขององค์กรปกครองส่วนท้องถิ่น ซึ่งคณะกรรมการจะต้องดำเนินการกำหนดแนวทางวิธีการในการติดตามและประเมินผลแผนพัฒนา และรายงานผลเสนอความเห็น ซึ่งได้จากการติดตามและประเมินผลแผนพัฒนาต่อผู้บริหารท้องถิ่น เพื่อให้ผู้บริหารท้องถิ่นเสนอต่อสภาท้องถิ่น และคณะกรรมการพัฒนาท้องถิ่น พร้อมทั้งประกาศผลการติดตามและประเมินผลแผนพัฒนาให้ประชาชนในท้องถิ่นทราบในที่เปิดเผยภายในสัปดาห์วัน นับแต่วันรายงานผลและเสนอความเห็นดังกล่าว และต้องปิดประกาศไว้เป็นระยะเวลาไม่น้อยกว่าสามสิบวัน

ดังนั้น เพื่อให้การติดตามและประเมินผลแผนพัฒนาท้องถิ่นมีประสิทธิภาพและเป็นไปด้วยความถูกต้องตามระเบียบดังกล่าว คณะกรรมการติดตามและประเมินผลแผนพัฒนาองค์การบริหารส่วนจังหวัดลำพูน จึงได้ดำเนินการติดตามและประเมินผลแผนพัฒนาท้องถิ่น (พ.ศ.๒๕๖๖ - ๒๕๗๐) ขององค์การบริหารส่วนจังหวัดลำพูน ประจำปีงบประมาณ พ.ศ.๒๕๖๘ (เดือนตุลาคม ๒๕๖๗ - เดือนกันยายน ๒๕๖๘) และได้จัดทำสรุปเล่มรายงานติดตามฯ ขึ้นเพื่อรายงานและเสนอความเห็นที่ได้จากการติดตามฯ เพื่อให้นายกองค์การบริหารส่วนจังหวัดลำพูนทราบ คณะกรรมการหวังเป็นอย่างยิ่งว่า รายงานผลการติดตามฉบับนี้จะสามารถเป็นประโยชน์อย่างยิ่ง ในการพัฒนาองค์การบริหารส่วนจังหวัดลำพูน สามารถแก้ไขปัญหาให้กับประชาชน และทำให้ประชาชนเกิดความพึงพอใจได้อย่างสูงสุด

คณะกรรมการติดตามและประเมินผลแผนพัฒนา  
องค์การบริหารส่วนจังหวัดลำพูน

# สารบัญ

		หน้า
คำนำ		
สารบัญ		
ส่วนที่ ๑	บทนำ	
	๑. ความสำคัญของการติดตามและประเมินผล	๑
	๒. วัตถุประสงค์ของการติดตามและประเมินผล	๒
	๓. ขั้นตอนการติดตามและประเมินผล	๒
	๔. เครื่องมือการติดตามและประเมินผล	๕
	๕. ประโยชน์ของการติดตามและประเมินผล	๖
ส่วนที่ ๒	การติดตามและประเมินผลแผนพัฒนาขององค์การบริหารส่วนจังหวัดลำพูน	
	๑. สรุปผลการติดตามและประเมินผล ปีงบประมาณ พ.ศ.๒๕๖๘	๗
	๑.๑ ยุทธศาสตร์การพัฒนาท้องถิ่น	๗
	๑.๒ โครงการพัฒนาท้องถิ่น	๑๕
	๑.๓ ผลการดำเนินงานตามงบประมาณที่ได้รับและ การเบิกจ่ายงบประมาณ	๑๘
	๒. แนวทางการติดตามและประเมินผล ปีงบประมาณ พ.ศ.๒๕๖๙	๕๑
	๒.๑ การติดตามและประเมินผลยุทธศาสตร์	๕๑
	๒.๒ การติดตามและประเมินผลโครงการ	๕๒
	๒.๓ กรอบและแนวทางในการติดตามและประเมินผล	๕๓
ส่วนที่ ๓	ผลการวิเคราะห์การติดตามและประเมินผล	
	๑. ผลการพิจารณาการติดตามและประเมินผลยุทธศาสตร์ เพื่อความสอดคล้องแผนพัฒนาท้องถิ่น	๕๗
	๒. ผลการพิจารณาการติดตามและประเมินผลโครงการ เพื่อความสอดคล้องแผนพัฒนาท้องถิ่น	๖๓
	๓. ความพึงพอใจการให้บริการสาธารณะขององค์การ บริหารส่วนจังหวัดลำพูน ประจำปีงบประมาณ พ.ศ. ๒๕๖๘	๗๑
ส่วนที่ ๔	สรุปผล ข้อเสนอแนะและข้อเสนอแนะ	
	๑. สรุปผลการพัฒนาท้องถิ่นในภาพรวม	๘๐
	๒. สรุปผลการเบิกจ่ายและเงินคงเหลือของงบประมาณรายจ่าย ประจำปีงบประมาณ พ.ศ. ๒๕๖๘ ขององค์การบริหารส่วนจังหวัดลำพูน	๘๘
	๓. ปัญหา อุปสรรค และข้อเสนอแนะ ในการติดตามและ ประเมินผลแผนฯ	๙๓
ภาคผนวก	คำสั่งคณะกรรมการติดตามและประเมินผลแผนพัฒนา	

## ส่วนที่ ๑ บทนำ

### ๑. ความสำคัญของการติดตามและประเมินผล

ความสำคัญของการติดตามและประเมินผล เป็นเครื่องมือสำคัญในการทดสอบผลการดำเนินงานตามภารกิจขององค์กรปกครองส่วนท้องถิ่นว่าดำเนินการตามเป้าหมายหรือไม่ ทำให้ทราบและกำหนดทิศทางการพัฒนาได้อย่างเป็นรูปธรรม และเกิดความชัดเจนที่จะทำให้ทราบจุดแข็ง (Strengths) จุดอ่อน (Weaknesses) โอกาส (Opportunities) ปัญหาหรืออุปสรรค (Threats) ของแผนพัฒนาท้องถิ่น โครงการ/กิจกรรมต่างๆ ซึ่งอาจเกิดจากหลายๆ ปัจจัย ไม่ว่าจะเป็นด้านบุคลากรขององค์การบริหารส่วนจังหวัดลำพูน ด้านทรัพยากร สภาพพื้นที่ และผู้มีส่วนเกี่ยวข้อง เพื่อนำไปปรับปรุงแผนงาน โครงการพัฒนาให้เกิดความสอดคล้องกับสภาพแวดล้อมในสังคมภายใต้ความต้องการ และความพึงพอใจของประชาชนต่อการให้บริการสาธารณะขององค์การบริหารส่วนจังหวัดลำพูน

การติดตาม (Monitoring) และประเมินผล (Evaluation) เป็นกระบวนการที่แตกต่างกัน มีจุดหมายไม่เหมือนกัน แต่กระบวนการทั้งสองมีความเกี่ยวข้องสัมพันธ์กัน และเมื่อนำแนวคิดและหลักการติดตามและประเมินผล (Monitoring and Evaluation) มาประสานใช้ด้วยกันอย่างเหมาะสม จะช่วยให้ผู้บริหารท้องถิ่น สมาชิกสภาท้องถิ่น และข้าราชการองค์การบริหารส่วนจังหวัด พนักงานเทศบาล พนักงานส่วนตำบล พนักงานจ้าง สามารถกำกับดูแล ทบทวน และพัฒนางาน พัฒนาท้องถิ่นตามแผนงาน โครงการได้อย่างมีประสิทธิภาพและประสิทธิผล การติดตามและประเมินผลแผนพัฒนาท้องถิ่นขององค์การบริหารส่วนจังหวัดลำพูน จึงเป็นการติดตามผลที่สำคัญ ดังนี้

๑.๑ ผลการปฏิบัติงานของผู้รับผิดชอบแต่ละแผนงาน โครงการเพื่อการพัฒนาขององค์การบริหารส่วนจังหวัดลำพูน หรือกิจกรรมต่างๆ ที่ดำเนินการหรือไม่ได้ดำเนินการตามแผนพัฒนาท้องถิ่นที่กำหนดไว้หรือไม่ รวมทั้งงบประมาณในการดำเนินงาน

๑.๒ ผลการใช้ปัจจัยหรือทรัพยากรต่างๆ ในการพัฒนาขององค์การบริหารส่วนจังหวัดลำพูน ตรวจสอบดูว่าแผนงาน โครงการเพื่อการพัฒนาได้รับปัจจัยหรือทรัพยากรทั้งด้านปริมาณและคุณภาพตามระยะเวลาที่กำหนดไว้หรือไม่อย่างไร

๑.๓ ผลการดำเนินงาน ตรวจสอบดูว่าได้ผลตรงตามเป้าหมายที่กำหนดไว้หรือไม่ เพียงใด มีปัญหาอุปสรรคอะไรบ้าง ทั้งในด้านการจัดทำแผนพัฒนาท้องถิ่น การดำเนินการตามแผนงานและโครงการเพื่อการพัฒนาท้องถิ่น และขั้นตอนต่างๆ ในการดำเนินการตามโครงการเพื่อการพัฒนาท้องถิ่น

๑.๔ ความสำคัญของการติดตามและประเมินผลแผนพัฒนาท้องถิ่นเป็นเครื่องมือสำคัญในการทดสอบผลการดำเนินงานตามภารกิจขององค์การบริหารส่วนจังหวัดลำพูน ว่าดำเนินการได้ตามเป้าหมายที่กำหนดไว้หรือไม่ ทำให้ทราบและกำหนดทิศทางการพัฒนาได้อย่างเป็นรูปธรรมและเกิดความชัดเจนที่จะทำให้ทราบถึง จุดแข็ง (strengths), จุดอ่อน (weaknesses), โอกาส (opportunities), ปัญหาหรืออุปสรรค (threats) ของแผนพัฒนาท้องถิ่น (พ.ศ.๒๕๖๖ - ๒๕๗๐) โครงการ กิจกรรมต่างๆ ซึ่งอาจเกิดจากนโยบายของผู้บริหารท้องถิ่นเอง หรือตอบสนอง/ถือปฏิบัติตามนโยบายของรัฐบาล สภาพพื้นที่และผู้ที่เกี่ยวข้องเพื่อนำไปสู่การปรับปรุงแผนงาน โครงการพัฒนาให้สอดคล้องกับสภาพพื้นที่แวดล้อมในสังคมภายใต้ความต้องการและความพึงพอใจของประชาชน

**บทสรุปของความสำคัญ** คือ ในการดำเนินงานด้านการวางแผนการพัฒนาในปีต่อ ๆ ไป เพื่อให้เกิดผลสัมฤทธิ์เชิงคุณค่าในกิจกรรมสาธารณะมากที่สุด เมื่อพบจุดแข็งให้เร่งดำเนินการและต้องมีความสุขุมรอบคอบในการดำเนินการขยายโครงการ งานต่างๆ ที่เป็นจุดแข็งและพึงรอโอกาสในการเสริมสร้างให้เกิดจุดแข็งนี้ และเมื่อพบปัญหาและอุปสรรคก็จะต้องตั้งรับให้มั่น รอโอกาสที่จะดำเนินการและตั้งมั่นอย่างสุขุมรอบคอบพยายามลดถอยสิ่งที่เป็นปัญหาและอุปสรรค เมื่อพบจุดอ่อนต้องหยุดและถดถอยปัญหาลงให้ได้ ดำเนินการปรับปรุงให้ดีขึ้นตั้งรับให้มั่นเพื่อรอโอกาสและสุดท้ายเมื่อมีโอกาสก็ต้องใช้พันธมิตรหรือผู้มีส่วนได้ส่วนเสียในองค์กรปกครองส่วนท้องถิ่นให้เกิดประโยชน์เพื่อดำเนินการขยายแผน โครงการ งานต่างๆ พร้อมการปรับปรุงและเร่งรับดำเนินการ สิ่งเหล่านี้จะถูกค้นพบเพื่อให้เกิดการพัฒนาการจัดบริการสาธารณะในท้องถิ่น โดยการติดตามและประเมินผลซึ่งส่งผลให้เกิดกระบวนการพัฒนาอย่างเข้มแข็งและมีความยั่งยืน เป็นไปตามเป้าประสงค์ที่ตั้งไว้ได้อย่างดียิ่ง

## ๒. วัตถุประสงค์ของการติดตามและประเมินผล

การติดตามและประเมินผลแผนพัฒนาท้องถิ่นมุ่งค้นหาแผนงาน โครงการที่ได้ดำเนินการไปแล้วว่าสิ่งใดควรดำเนินการต่อไปตามวัตถุประสงค์ของแผนงาน โครงการ หรือศึกษาระหว่างดำเนินการตามโครงการเพื่อการพัฒนาท้องถิ่นนั้นว่ามีปัญหาใดควรปรับปรุงเพื่อการบรรลุเป้าหมาย ติดตามและประเมินผลแผนงาน โครงการเพื่อการพัฒนาท้องถิ่นที่ไม่ได้ดำเนินการเป็นเพราะเหตุใด เกิดปัญหาจากเรื่องใด จึงได้กำหนดเป็นวัตถุประสงค์ได้ ดังนี้

(๑) เพื่อเป็นเครื่องมือในการบริหารราชการท้องถิ่นขององค์การบริหารส่วนจังหวัดลำพูน ซึ่งจะช่วยตอบสนองภารกิจตามอำนาจหน้าที่ของหน่วยงาน รวมทั้งปรับปรุงการปฏิบัติงานให้ดีขึ้น มีประสิทธิภาพและประสิทธิผล

(๒) เพื่อให้ทราบความก้าวหน้าการดำเนินงานตามระยะเวลา และเป้าหมายที่กำหนดไว้ สภาพผลการดำเนินงาน ตลอดจนปัญหา อุปสรรคในการพัฒนาท้องถิ่นตามภารกิจที่ได้กำหนดไว้

(๓) เพื่อเป็นข้อมูลสำหรับเร่งรัด ปรับปรุง แก้ไข ข้อยกพร่องในการดำเนินงานโครงการ การยกเลิกโครงการที่ไม่เหมาะสมหรือหมดความจำเป็นขององค์การบริหารส่วนจังหวัดลำพูน

(๔) เพื่อทราบถึงสถานภาพการบริหารการใช้จ่ายงบประมาณขององค์การบริหารส่วนจังหวัดลำพูน

(๕) เพื่อสร้าง ส่งเสริม สนับสนุนให้ผู้บริหารท้องถิ่น และทุกส่วนราชการขององค์การบริหารส่วนจังหวัดลำพูน ผลักดันให้การดำเนินการตามแผนงาน โครงการต่างๆ เป็นไปอย่างมีประสิทธิภาพ บรรลุวัตถุประสงค์และก่อให้เกิดประโยชน์กับผู้มีส่วนได้ส่วนเสีย ผู้มีส่วนเกี่ยวข้อง ประชาชนในจังหวัดลำพูน

(๖) เพื่อติดตามและประเมินผลการดำเนินงานตามตัวชี้วัด ร้อยละความสำเร็จของการปฏิบัติงานตามแผนงาน/โครงการของแต่ละส่วนราชการในสังกัดองค์การบริหารส่วนจังหวัดลำพูน ในปีงบประมาณ พ.ศ.๒๕๖๘

## ๓. ขั้นตอนการติดตามและประเมินผล

ระเบียบกระทรวงมหาดไทยว่าด้วยการจัดทำแผนพัฒนาขององค์กรปกครองส่วนท้องถิ่น พ.ศ.๒๕๔๘ และแก้ไขเพิ่มเติมถึง (ฉบับที่ ๓) พ.ศ.๒๕๖๑ ข้อ ๒๙ กำหนดว่า คณะกรรมการติดตามและประเมินผลแผนพัฒนาท้องถิ่น มีอำนาจหน้าที่ ดังนี้

(๑) กำหนดแนวทาง วิธีการในการติดตามและประเมินผลแผนพัฒนาท้องถิ่น

(๒) ดำเนินการติดตามและประเมินผลแผนพัฒนาท้องถิ่น

(ก) รายงานและเสนอความเห็นซึ่งได้จากการติดตามและประเมินผลแผนพัฒนาต่อผู้บริหารท้องถิ่นเพื่อให้ผู้บริหารท้องถิ่นเสนอต่อสภาท้องถิ่น และคณะกรรมการพัฒนาท้องถิ่นพร้อมทั้งประกาศผลการติดตามและประเมินผลแผนพัฒนาท้องถิ่นให้ประชาชนในท้องถิ่นทราบในที่เปิดเผยภายในสิบห้าวัน นับแต่วันรายงานผลและเสนอความเห็นดังกล่าวและต้องประกาศไว้เป็นระยะเวลาไม่น้อยกว่าสามสิบวัน โดยอย่างน้อยปีละหนึ่งครั้งภายในเดือนธันวาคมของทุกปี

(ข) แต่งตั้งคณะกรรมการหรือคณะทำงานเพื่อช่วยปฏิบัติงานตามที่เห็นสมควร

### ขั้นตอนที่ ๑ ดำเนินการแต่งตั้งคณะกรรมการติดตามและประเมินผลแผนพัฒนาท้องถิ่น

ระเบียบกระทรวงมหาดไทยว่าด้วยการจัดทำแผนพัฒนาขององค์กรปกครองส่วนท้องถิ่น พ.ศ. ๒๕๔๘ และแก้ไขเพิ่มเติมถึง (ฉบับที่ ๓) พ.ศ. ๒๕๖๑ ข้อ ๒๘ กำหนดให้ผู้บริหารท้องถิ่นแต่งตั้งคณะกรรมการติดตามและประเมินผลแผนพัฒนาท้องถิ่น ประกอบด้วย

- (๑) สมาชิกสภาท้องถิ่นที่สภาท้องถิ่นคัดเลือก จำนวน ๓ คน
- (๒) ผู้แทนประชาคมท้องถิ่นที่ประชาคมท้องถิ่นคัดเลือก จำนวน ๒ คน
- (๓) ผู้แทนหน่วยงานที่เกี่ยวข้องที่ผู้บริหารท้องถิ่นคัดเลือก จำนวน ๒ คน
- (๔) หัวหน้าส่วนการบริหารที่คัดเลือกกันเอง จำนวน ๒ คน
- (๕) ผู้ทรงคุณวุฒิ ที่ผู้บริหารท้องถิ่นคัดเลือก จำนวน ๒ คน

โดยให้คณะกรรมการเลือกกรรมการหนึ่งคนทำหน้าที่ประธานกรรมการ และกรรมการอีกคนหนึ่งทำหน้าที่เลขานุการของคณะกรรมการ และดำเนินการให้การติดตามและประเมินผลแผนพัฒนาท้องถิ่น บรรลุวัตถุประสงค์ตามแผนพัฒนาท้องถิ่น ดังนี้

๑. ประชุมเพื่อกำหนดกรอบแนวทาง และวิธีการติดตามและประเมินผลแผนพัฒนาท้องถิ่น โดยการกำหนดกรอบ แนวทาง วิธีการ และห้วงเวลาที่เหมาะสม

๒. ดำเนินการติดตามและประเมินผลแผนพัฒนาท้องถิ่นตามกรอบแนวทาง วิธีการ และห้วงเวลาที่กำหนด โดยสามารถติดตามและประเมินผลได้ตลอดระยะเวลา

๓. รายงานผลและเสนอความเห็นซึ่งได้จากการติดตามและประเมินผลแผนพัฒนาท้องถิ่นต่อผู้บริหารท้องถิ่น เพื่อดำเนินการต่อไป

### ขั้นตอนที่ ๒ การกำหนดแนวทางและวิธีการในการติดตามและประเมินผลแผนพัฒนาท้องถิ่น

คณะกรรมการติดตามและประเมินผลแผนพัฒนาท้องถิ่นขององค์การบริหารส่วนจังหวัดลำพูน ได้กำหนดการแบ่งขั้นตอนเพื่อเป็นการกำหนดแนวทางและวิธีการสำหรับการติดตามและประเมินผลแผนพัฒนาขององค์การบริหารส่วนจังหวัดลำพูน ดังนี้

๑. กำหนดกรอบเวลา (Time & Time Frame) โดยกำหนดกรอบระยะเวลาดังนี้

๑) ประชุมคณะกรรมการติดตามและประเมินผลแผนพัฒนาองค์การบริหารส่วนจังหวัดลำพูน อย่างน้อยปี ๑ ครั้ง

๒) สรุปผลการดำเนินงานโครงการตามแผนพัฒนาองค์การบริหารส่วนจังหวัดลำพูน ประจำปี

๓) รายงานผลและเสนอความเห็นซึ่งได้จากการติดตามและประเมินผลแผนพัฒนาต่อผู้บริหารท้องถิ่นภายในกำหนดเวลา เพื่อให้ผู้บริหารท้องถิ่นเสนอต่อสภาท้องถิ่น/คณะกรรมการพัฒนาท้องถิ่นภายในระยะเวลาที่กำหนด

๒. ความสอดคล้อง (Relevance) เป็นความสอดคล้องของยุทธศาสตร์การพัฒนา แผนงานโครงการ กิจกรรม (หรือผลผลิต) ที่ได้กำหนดขึ้น กับแนวทางการพัฒนาตามแผนยุทธศาสตร์ชาติ ๒๐ ปี

แผนพัฒนาเศรษฐกิจและสังคมแห่งชาติ ฉบับที่ ๑๓ เป้าหมายการพัฒนาที่ยั่งยืน (Sustainable Development Goals : SDGs ) และยุทธศาสตร์การพัฒนาจังหวัด ความสอดคล้องที่นำไปกำหนดเป็นวิสัยทัศน์ขององค์การบริหารส่วนจังหวัดลำพูน

๓. ความเพียงพอ (Adequacy) การบรรจุโครงการในแผนพัฒนาท้องถิ่นเป็นโครงการที่มีความจำเป็นต่อประชาชนสามารถแก้ไขปัญหาในพื้นที่ได้ และสามารถดำเนินการได้ตามอำนาจหน้าที่ของท้องถิ่น โดยคำนึงถึง ทรัพยากร ซึ่งประกอบด้วย คน เงิน วัสดุ อุปกรณ์ เครื่องมือในการปฏิบัติงานตามศักยภาพ เป็นเครื่องมือที่มีอยู่จริงในหน่วยงานมาปฏิบัติงาน

๔. ความก้าวหน้า (Progress) การวัดความก้าวหน้าของแผนงาน โครงการ กิจกรรมต่างๆ พิจารณา ถึงความก้าวหน้าในการดำเนินงานโครงการ เป็นไปตามแผนการดำเนินงานที่วางไว้หรือไม่

๕. ประสิทธิภาพ(Efficiency) เป็นการติดตามและประเมินผลความสัมพันธ์กันระหว่างผลผลิตหรือผลที่ได้รับจริงกับทรัพยากรที่ถูกใช้ไปในการพัฒนาท้องถิ่น ที่กำหนดไว้ในรูปแบบตัวกำกับ/ควบคุมหรือตัวชี้วัด (KPIs) ของโครงการนั้นๆ ว่าสามารถดำเนินการบรรลุเป้าหมายที่กำหนดไว้หรือไม่ ผู้เข้าร่วมโครงการมีความพึงพอใจต่อการดำเนินโครงการ และสามารถแก้ไขปัญหาความต้องการของประชาชนในพื้นที่ รวมถึงการใช้งบประมาณอย่างประหยัด คุ่มค่าหรือไม่

๖. ประสิทธิภาพ (Effectiveness) ประเมินผลการดำเนินงานโครงการทำให้ปัญหาของประชาชนในท้องถิ่นได้รับการแก้ไขให้เป็นไปตามวัตถุประสงค์ที่กำหนดไว้ และมีผลกระทบต่อประชาชนในพื้นที่อย่างไร

### **ขั้นตอนที่ ๓ การดำเนินการติดตามและประเมินผลแผนพัฒนาท้องถิ่น**

การติดตามและประเมินผลแผนพัฒนาท้องถิ่นเป็นการติดตามและประเมินผลแผนพัฒนาท้องถิ่นที่ผู้บริหารท้องถิ่นประกาศใช้ ประกอบด้วยการจัดทำหรือทบทวน การเพิ่มเติม การเปลี่ยนแปลงและการแก้ไขแผนพัฒนาท้องถิ่น เป็นการติดตามโครงการ กิจกรรม ภารกิจ วัสดุหรือบริการสาธารณะหรือกิจกรรมสาธารณะที่นำไปจัดทำเป็นงบประมาณรายจ่ายประจำปี/เพิ่มเติม การใช้จ่ายเงินสะสม เงินอุดหนุน เฉพาะกิจหรือเงินอื่นใดที่องค์กรปกครองส่วนท้องถิ่นใช้เพื่อการพัฒนาท้องถิ่นในการจัดทำบริการสาธารณะหรือกิจกรรมสาธารณะ และเป็นการติดตามการใช้งบประมาณรายจ่ายตามแผนการดำเนินงานขององค์กรปกครองส่วนท้องถิ่น (หนังสือกระทรวงมหาดไทย ที่ มท ๐๘๑๐.๓/ว ๑๒๓๙ ลงวันที่ ๒๑ กุมภาพันธ์ ๒๕๖๕)

การวางแผนการติดตามและประเมินผล จะนำวัตถุประสงค์และขอบเขตในการติดตามงานจากขั้นตอนที่ ๑ มาวิเคราะห์ แล้วเขียนรายละเอียด ซึ่งประกอบด้วยประเด็นหลักๆ คือ วัตถุประสงค์การติดตาม แหล่งข้อมูล เวลาที่เก็บข้อมูล วิธีเก็บรวบรวมข้อมูล และวิธีการวิเคราะห์ข้อมูล จากนั้นสร้างเครื่องมือซึ่งส่วนใหญ่จะเป็นแบบสัมภาษณ์หรือแบบสอบถาม กำหนดการทดลองและปรับปรุงเครื่องมือ

### **ขั้นตอนที่ ๔ รายงานผลและเสนอความเห็น**

การรายงานตามแบบแผนพัฒนาท้องถิ่นเป็นการรายงานให้ผู้เกี่ยวข้องทราบโดยรายงานตามแบบที่กำหนดไว้ตามแผนพัฒนาท้องถิ่น ทั้งนี้ การรายงานผลการติดตามแผนงาน โครงการหนึ่งๆ อาจมีหลายลักษณะก็ได้ตามความเหมาะสมขององค์กรปกครองส่วนท้องถิ่น ในการรายงานผลการติดตามโครงการอาจเขียนเป็นรายงานเชิงเทคนิคซึ่งประกอบด้วยก็ได้ ความเป็นมาของโครงการที่จะติดตาม โดยสรุปวัตถุประสงค์ และประโยชน์ที่คาดว่าจะได้รับการติดตาม ซึ่งจะปรากฏในส่วนที่ ๒ และส่วนที่ ๓ โดยคณะกรรมการติดตามและประเมินผลแผนพัฒนาท้องถิ่นรายงานผลและเสนอความเห็นซึ่งได้จากการติดตามและประเมินผลแผนพัฒนาต่อผู้บริหารท้องถิ่น เพื่อให้ผู้บริหารท้องถิ่นเสนอต่อสภาท้องถิ่น โดยอย่างน้อยปีละหนึ่งครั้งภายในเดือนธันวาคมของทุกปี

**แผนภาพขั้นตอนการดำเนินงานติดตามและประเมินผลแผนพัฒนาท้องถิ่น  
องค์การบริหารส่วนจังหวัดลำพูน**

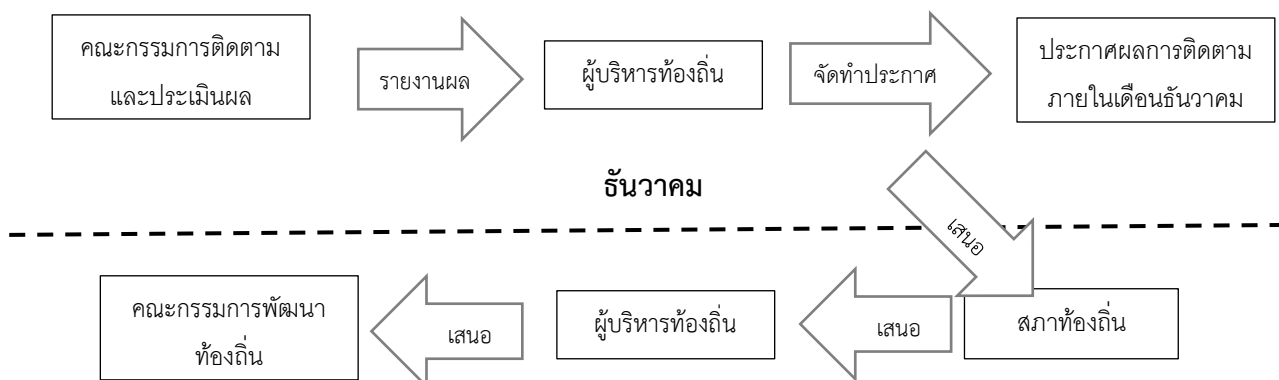

**๔. เครื่องมือที่ใช้ในการติดตามและประเมินผล**

คณะกรรมการติดตามและประเมินผลแผนพัฒนาองค์การบริหารส่วนจังหวัดลำพูน ได้กำหนดเครื่องมือที่ใช้ในการติดตามและประเมินผล ดังนี้

๔.๑ ประชุมร่วมกับผู้รับผิดชอบ/ผู้ที่เกี่ยวข้องกับโครงการ เป็นการประชุมเพื่อติดตามความก้าวหน้าการดำเนินงานโครงการ และสรุปผลการดำเนินงานโครงการ เพื่อการตรวจสอบ เสนอแนะ หรือปรับปรุงการดำเนินงานให้สามารถดำเนินงานได้อย่างถูกต้องตามระเบียบที่เกี่ยวข้อง

๔.๒ การสำรวจ (Surveys) เป็นการสำรวจเพื่อประเมินความคิดเห็น การรับรู้ ความพึงพอใจต่อการดำเนินงานโครงการขององค์การบริหารส่วนจังหวัดลำพูน โดยใช้แบบประเมินเพื่อสำรวจความคิดเห็น ตามตัวชี้วัดโครงการ ซึ่งมีการออกแบบสำรวจ กำหนดประเด็นคำถาม เกี่ยวกับการประเมินผลโครงการ ตามความคิดเห็นของของกลุ่มเป้าหมายที่กำหนด และดำเนินการลงพื้นที่ จัดเก็บข้อมูลและบันทึกการสำรวจ จากประชาชนกลุ่มเป้าหมายในพื้นที่ เพื่อรวบรวม สรุปผลการสำรวจ วิเคราะห์และอภิปรายผล ให้ได้มาซึ่งข้อมูลประกอบการพิจารณาผลการประเมิน พร้อมทั้งข้อมูลปัญหาความต้องการ ข้อเสนอแนะต่าง ๆ ที่มาจากบทบาทการมีส่วนร่วมของประชาชน เพื่อนำข้อมูลมาปรับปรุง เปลี่ยนแปลง แก้ไข และกำหนดนโยบาย ในการพัฒนาท้องถิ่นในอนาคต โดยการใช้แบบสอบถาม (ประเมินผลโครงการ) เป็นแบบสำรวจข้อมูล ตามตัวชี้วัดโครงการ จากกลุ่มเป้าหมายและผู้เข้าร่วมโครงการ

๔.๓ (Observations) เป็นการประเมินผลใช้การสังเกตเพื่อเฝ้าดูว่ากำลังเกิดอะไรขึ้น กับการพัฒนาท้องถิ่น และอาจมีการบันทึกการสังเกต แนวทางในการสังเกต และกำหนดการดำเนินการ สังเกต หรือบันทึกภาคสนาม การสนทนา และสัมภาษณ์ เพื่อให้ได้ข้อมูลที่รอบด้าน สามารถนำมาวิเคราะห์ หาความหมาย และอธิบายเชื่อมโยงความสัมพันธ์กับสิ่งต่าง ๆ ซึ่งจะใช้การสังเกตแบบมีส่วนร่วม (Participant Observation) ในการติดตามและประเมินผลในเชิงคุณภาพ และอาจมีการสังเกตแบบไม่มีส่วนร่วม (Non-Participant Observation) เป็นการสังเกต บันทึกลักษณะทางกายภาพ โครงสร้าง และความสัมพันธ์ ของสมาชิกในสังคมหมู่บ้าน/ชุมชนนั้น ๆ โดยคณะกรรมการติดตามและประเมินผลไม่มีความสัมพันธ์เกี่ยวข้องกับกิจกรรมที่สังเกต และผู้ที่อยู่ในกิจกรรมนั้น ๆ ทั้งรู้ตัวและไม่รู้ตัวว่าตนเองถูกสังเกต

๔.๔ การสัมภาษณ์ (Interviews) เป็นการสัมภาษณ์เดี่ยวหรือกลุ่ม การสัมภาษณ์เป็นการยืนยันว่า ผู้มีส่วนเกี่ยวข้อง ผู้ได้รับผลกระทบมีความเกี่ยวข้องและได้รับผลกระทบในระดับใด โดยทั่วไปการสัมภาษณ์ถูกแบ่งออกเป็น ๒ ประเภท คือ การสัมภาษณ์แบบเป็นทางการหรือกึ่งทางการ (Formal or Semi-Formal Interview) ซึ่งใช้แบบสัมภาษณ์แบบมีโครงสร้าง (Structure Interview) ดำเนินการสัมภาษณ์ และ

การสัมภาษณ์แบบไม่เป็นทางการ (Informal Interview) ซึ่งคล้ายๆ กับการพูดสนทนาอย่างไม่มีพิธีรีตอง ไม่เคร่งครัดในขั้นตอน

๔.๕ เอกสาร (Documents) การติดตามและประเมินผลยุทธศาสตร์และโครงการพัฒนา มีความจำเป็นอย่างยิ่งที่ต้องใช้เอกสาร ซึ่งเป็นเอกสารที่เกี่ยวข้องกับยุทธศาสตร์การพัฒนา ปัญหา ความต้องการของประชาชนในท้องถิ่น สาเหตุของปัญหา แนวทางการแก้ไขปัญหาหรือแนวทางการพัฒนา ตลอดจนนโยบาย วิสัยทัศน์ พันธกิจ เป้าประสงค์ ค่าเป้าหมาย กลยุทธ์ แผนงาน ผลผลิตหรือโครงการ/กิจกรรม ขององค์การบริหารส่วนจังหวัดลำพูน

## ๕. ประโยชน์ของการติดตามและประเมินผล

การติดตามและประเมินผลมีประโยชน์สำคัญ คือ การนำไปใช้ประโยชน์ปัญหาต่างๆ ระหว่าง ดำเนินโครงการ ร่องลงมา คือ การนำไปใช้สำหรับวางแผนการจัดทำแผนพัฒนาท้องถิ่นในอนาคต ประโยชน์ ต่างๆ แยกเป็นหัวข้อได้ ดังนี้

(๑) ได้ทราบถึงสถานภาพและสถานการณ์ต่างๆ ของการจัดทำแผนพัฒนาท้องถิ่นและการ ดำเนินงานตามโครงการ

(๒) ได้ทราบถึงข้อดี ข้อเสีย ข้อบกพร่องต่างๆ ตลอดจนปัจจัยที่ทำให้แผนพัฒนาท้องถิ่น และการดำเนินการตามโครงการพัฒนาท้องถิ่นมีปัญหา ทำให้สามารถแก้ไขได้ทุกจุด ตรงเป้าหมายอย่าง ทันทีทันใด ทั้งในปัจจุบันและอนาคต

(๓) ช่วยให้การใช้ทรัพยากรต่างๆ เกิดความประหยัด คุ่มค่าไม่เสียประโยชน์ ประหยัดเวลา งบประมาณ และทรัพยากรในการดำเนินโครงการพัฒนาท้องถิ่น

(๔) สามารถเก็บรวบรวม วิเคราะห์ข้อมูลต่างๆ ที่เกี่ยวกับรายละเอียด ความต้องการ สภาพปัญหาต่างๆ ที่จะนำไปจัดทำเป็นโครงการเพื่อพัฒนาท้องถิ่น เพื่อนำเสนอโครงการในเชิงสถิติหรือข้อมูล ที่เป็นจริง ทำให้ได้รับความเชื่อถือและการยอมรับจากประชาชน ผู้มีส่วนได้ส่วนเสีย หน่วยราชการ รัฐวิสาหกิจ องค์กรต่างๆ

(๕) กระตุ้นให้ผู้ปฏิบัติงานและผู้ที่เกี่ยวข้องกับการพัฒนาท้องถิ่น การจัดทำโครงการ และรับผิดชอบ และกระตือรือร้นในการแก้ไข ตลอดจนปรับปรุงรายละเอียดเนื้อหา ข้อมูลให้เป็นปัจจุบันเสมอ

(๖) การวินิจฉัย สั่งการ ผู้บริหารท้องถิ่น ปลัด/รองปลัด ผู้บริหารระดับสำนัก/กอง/ฝ่ายต่างๆ ขององค์กรปกครองส่วนท้องถิ่น สามารถวินิจฉัย สั่งการได้อย่างถูกต้อง ชัดเจน รัดกุมมีเหตุผลในการพัฒนา ท้องถิ่นให้สอดคล้องกับสภาพความเป็นจริงและตามอำนาจหน้าที่ นอกจากนี้ยังสามารถกำหนดมาตรการต่างๆ สำหรับการปรับปรุงแก้ไขและป้องกันความผิดพลาดที่จะเกิดขึ้นได้

(๗) ทำให้ภารกิจต่างๆ ของบุคลากรในองค์กรปกครองส่วนท้องถิ่นแต่ละคน แต่ละส่วนงาน แต่ละฝ่ายต่างๆ มีความสอดคล้องกัน ประสานการทำงานให้เป็นองค์รวมของหน่วยงาน ทำให้เป้าหมายของ องค์กรปกครองส่วนท้องถิ่นเกิดความสำเร็จตามเป้าหมายหลัก มีความสอดคล้องและเกิดประสิทธิภาพและ ประสิทธิภาพ

(๘) สามารถรักษาคุณภาพของงานหรือภารกิจให้เป็นไปและตรงตามวัตถุประสงค์ของโครงการ กิจกรรม งานต่างๆ และประชาชนพึงพอใจเมื่อได้รับการบริการประชาชนในเขตพื้นที่ที่องค์กรปกครองส่วน ท้องถิ่นรับผิดชอบ

## ส่วนที่ ๒ การติดตามและประเมินผล แผนพัฒนาขององค์การบริหารส่วนจังหวัดลำพูน

### ๑. สรุปการติดตามและประเมินผลแผนพัฒนาขององค์การบริหารส่วนจังหวัดลำพูน ประจำปีงบประมาณ พ.ศ. ๒๕๖๘

#### ๑.๑ ยุทธศาสตร์การพัฒนาท้องถิ่น

แผนพัฒนาท้องถิ่นขององค์การบริหารส่วนจังหวัดลำพูน เป็นแผนพัฒนาที่กำหนดระยะเวลา ๕ ปี (พ.ศ.๒๕๖๖ - ๒๕๗๐) ซึ่งเป็นแผนพัฒนาเศรษฐกิจและสังคมขององค์การบริหารส่วนจังหวัดลำพูนที่กำหนด ยุทธศาสตร์ และแนวทางการพัฒนาขององค์การบริหารส่วนจังหวัดลำพูน ซึ่งแสดงถึงวิสัยทัศน์ พันธกิจ และจุดมุ่งหมาย เพื่อการพัฒนาในอนาคตโดยสอดคล้องกับแผนพัฒนาเศรษฐกิจและสังคมแห่งชาติ แผนการบริหาร ราชการแผ่นดิน ยุทธศาสตร์การพัฒนาจังหวัด

วิสัยทัศน์ เมืองแห่งความสุข บนรากฐานเศรษฐกิจสร้างสรรค์ และสิ่งแวดล้อมอย่างยั่งยืน

นิยาม มุ่งพัฒนาท้องถิ่นให้เป็นเมืองที่มีคุณภาพชีวิตที่ดีทุกมิติ บนฐานความคิดที่สร้างสรรค์แห่งความยั่งยืน

#### พันธกิจ

๑. LAMPHUN a City of Infrastructure ส่งเสริมและพัฒนาโครงสร้างพื้นฐานให้ได้มาตรฐานและทั่วถึง
๒. LAMPHUN a Sustainable learning City ยกกระดับคุณภาพการศึกษาและการเรียนรู้ตลอดชีวิต
๓. LAMPHUN a Wellbeing City ส่งเสริมการพัฒนาด้านคุณภาพชีวิตของประชาชนทุกกลุ่มวัย
๔. LAMPHUN a City of Creative economy พัฒนาด้านเศรษฐกิจ การเกษตร และการท่องเที่ยว
๕. LAMPHUN a City of Green environment พัฒนาสิ่งแวดล้อมอย่างยั่งยืนและการป้องกันบรรเทา สาธารณภัย

#### เป้าหมายการพัฒนา

๑. ประชาชนในจังหวัดลำพูนมีคุณภาพชีวิตที่ดีขึ้นในทุกมิติ
๒. เศรษฐกิจของจังหวัดลำพูนเติบโตอย่างยั่งยืนและมีเสถียรภาพ
๓. ทรัพยากรธรรมชาติและสิ่งแวดล้อมได้รับการบริหารจัดการอย่างสมดุลและยั่งยืน
๔. ศิลปวัฒนธรรม ประเพณี และภูมิปัญญาท้องถิ่นได้รับการอนุรักษ์ สืบสาน และพัฒนา
๕. องค์การบริหารส่วนจังหวัดลำพูนมีการบริหารดี โปร่งใส และได้รับการมีส่วนร่วมจากประชาชน
๖. โครงสร้างพื้นฐานและระบบขนส่งสาธารณะได้รับการพัฒนาให้มีคุณภาพและทั่วถึง
๗. จังหวัดลำพูนมีความปลอดภัยจากภัยพิบัติและสามารถฟื้นฟูได้อย่างรวดเร็ว

ยุทธศาสตร์ขององค์การบริหารส่วนจังหวัดลำพูน ประกอบด้วย ๕ ยุทธศาสตร์ ดังนี้

- ยุทธศาสตร์ที่ ๑ : โครงสร้างพื้นฐานและการบริการสาธารณะ  
ยุทธศาสตร์ที่ ๒ : การศึกษา กีฬาและศิลปวัฒนธรรม ภูมิปัญญาท้องถิ่น  
ยุทธศาสตร์ที่ ๓ : สาธารณสุขและพัฒนาคุณภาพชีวิต  
ยุทธศาสตร์ที่ ๔ : เศรษฐกิจสร้างสรรค์ เกษตรปลอดภัยและการท่องเที่ยวอย่างยั่งยืน  
ยุทธศาสตร์ที่ ๕ : สิ่งแวดล้อมและการป้องกันบรรเทาสาธารณภัย

## ยุทธศาสตร์ที่ ๑ : โครงสร้างพื้นฐานและการบริการสาธารณะ

### เป้าประสงค์

๑. เพื่อพัฒนาโครงข่ายเส้นทางคมนาคม รวมถึงการพัฒนาและการบำรุงรักษาโครงสร้างพื้นฐานให้ได้มาตรฐานและเชื่อมต่อกันในระบบขนส่งรูปแบบอื่น
๒. เพื่อพัฒนาระบบขนส่งสาธารณะในเขตเมืองและพัฒนาสิ่งอำนวยความสะดวกเพื่อรองรับการเดินทางของทุกกลุ่มวัย
๓. นำระบบเทคโนโลยีมาใช้ในการบริหารจัดการพัฒนาโครงสร้างพื้นฐานพื้นและระบบบริการสาธารณะ

### ตัวชี้วัด

๑. จำนวนโครงสร้างพื้นฐานการคมนาคมมีการสร้าง ปรับปรุง ซ่อมแซม
๒. จัดระบบขนส่งสาธารณะให้บริการประชาชนทุกกลุ่มวัยในเขตเมือง
๓. การเชื่อมต่อระบบสารสนเทศในการบริหารจัดการระบบขนส่งสาธารณะให้สะดวกรวดเร็วและทันสมัย

### ค่าเป้าหมาย

๑. มีการสร้าง ปรับปรุง ซ่อมแซมโครงสร้างพื้นฐานการคมนาคมให้ได้มาตรฐาน จำนวนไม่น้อยกว่า ๒๐ โครงการ/กิจกรรมต่อปี
๒. จัดระบบขนส่งสาธารณะให้บริการประชาชนทุกกลุ่มวัยในเขตเมือง จำนวนไม่น้อยกว่า ๑ เส้นทาง
๓. มีการเชื่อมต่อระบบสารสนเทศในการบริหารจัดการระบบขนส่งสาธารณะ จำนวนไม่น้อยกว่า ๑ ระบบ

### กลยุทธ์ที่ ๑

พัฒนาโครงสร้างพื้นฐานทางบกและทางน้ำ

#### แนวทางการพัฒนา

๑. พัฒนาโครงสร้างพื้นฐานที่ได้มาตรฐาน และมีความปลอดภัย เช่น ถนน สะพาน ไฟฟ้าส่องสว่าง และระบบสะอาด เพื่อการอุปโภคบริโภค และน้ำเพื่อการเกษตร
๒. ส่งเสริมให้องค์กรปกครองท้องถิ่นต่าง ๆ ร่วมกันพัฒนาโครงสร้างพื้นฐาน ให้สามารถตอบสนองประโยชน์ของประชาชนได้อย่างมีประสิทธิภาพ

### กลยุทธ์ที่ ๒

การเชื่อมโยงเครือข่ายระบบขนส่งสาธารณะ

#### แนวทางการพัฒนา

๑. ส่งเสริม สนับสนุน ในการจัดมีระบบขนส่งสาธารณะที่สะดวก ปลอดภัย และมลภาวะต่ำ รองรับคนทุกกลุ่ม
๒. ส่งเสริมการใช้เทคโนโลยีเชื่อมต่อระบบสารสนเทศในการบริหารจัดการระบบขนส่งสาธารณะให้สะดวกรวดเร็วและทันสมัย

## ยุทธศาสตร์ที่ ๒ : การศึกษา กีฬาและศิลปวัฒนธรรม ภูมิปัญญาท้องถิ่น

### เป้าประสงค์

๑. เพื่อพัฒนาการศึกษาให้มีความเสมอภาคและเท่าเทียมให้กับนักเรียน เยาวชน และประชาชนของจังหวัดลำพูนเพื่อตอบสนองกับการเปลี่ยนแปลงด้านเศรษฐกิจและสังคม และสอดคล้องกับตลาดแรงงาน
๒. สนามกีฬา อุปกรณ์กีฬาได้มาตรฐานและรองรับการแข่งขันกีฬาได้ทุกระดับ
๓. ส่งเสริมสนับสนุนการจัดการแข่งขันกีฬาในทุกระดับมุ่งสู่กีฬาเพื่อเป็นเลิศและกีฬาอาชีพ
๔. เพื่อส่งเสริมให้จังหวัดลำพูนเป็นเมืองแห่งภูมิปัญญาท้องถิ่น โดยสนับสนุน อนุรักษ์และเผยแพร่ศิลปวัฒนธรรมประเพณีและภูมิปัญญาในท้องถิ่นของจังหวัดลำพูนให้คงอยู่และยั่งยืน

### ตัวชี้วัด

๑. จำนวนโครงการ/กิจกรรมที่ส่งเสริมและสนับสนุนการจัดการศึกษา รวมทั้งพัฒนาอาคารสถานที่และระบบบริหารจัดการ
๒. จำนวนโครงการ/กิจกรรมที่เกี่ยวข้องกับการปรับปรุง ซ่อมแซม สนามกีฬา รวมถึงอุปกรณ์กีฬา
๓. จำนวนนักกีฬาที่เข้าร่วมการแข่งขันพัฒนาต่อยอดสู่กีฬาเพื่อความเป็นเลิศและกีฬาอาชีพ
๔. จำนวนโครงการ/กิจกรรมที่ส่งเสริมและสนับสนุนขนบธรรมเนียมประเพณีอันดีงาม ศิลปวัฒนธรรมและภูมิปัญญาท้องถิ่น

### ค่าเป้าหมาย

๑. มีโครงการ/กิจกรรมที่ส่งเสริมและสนับสนุนการจัดการศึกษา รวมทั้งพัฒนาอาคารสถานที่และระบบบริหารจัดการจำนวนไม่น้อยกว่าต่อปี ๒๐ โครงการ/กิจกรรมต่อปี
๒. มีโครงการ/กิจกรรมที่เกี่ยวข้องกับการปรับปรุง ซ่อมแซม สนามกีฬา รวมถึงอุปกรณ์กีฬา
๓. มีจำนวนนักกีฬาที่เข้าร่วมการแข่งขันพัฒนาต่อยอดสู่กีฬาเพื่อความเป็นเลิศและกีฬาอาชีพเพิ่มขึ้น
๔. มีการจัดโครงการ/กิจกรรมที่ส่งเสริมและสนับสนุนขนบธรรมเนียมประเพณี ศิลปวัฒนธรรมและภูมิปัญญาท้องถิ่น จำนวนไม่น้อยกว่า ๒๐ โครงการ/กิจกรรมต่อปี

### กลยุทธ์ที่ ๑

ส่งเสริมสนับสนุนและพัฒนาคุณภาพการจัดการศึกษา

#### แนวทางการพัฒนา

๑. พัฒนาและยกระดับสถานศึกษาในสังกัดให้มีโครงสร้างพื้นฐานและสื่อการเรียนการสอนที่เหมาะสมทันสมัยและเพียงพอ เพื่อสร้างคุณภาพทางการเรียนรู้กับผู้เรียนทุกด้าน เปิดโอกาสให้ผู้เรียนได้ศึกษาตามความถนัดและความสนใจ ตรงกับศักยภาพของตนเอง
๒. ส่งเสริมและสนับสนุนการจัดการศึกษาและพัฒนาศักยภาพคนตลอดช่วงชีวิต ทั้งการศึกษาในระบบ นอกระบบ และการศึกษาตามอัธยาศัยอย่างเท่าเทียมและทั่วถึง
๓. ส่งเสริมและสนับสนุนทุนการศึกษา และเงินช่วยเหลือ ให้เด็กและเยาวชนที่ยากจน หรือด้อยโอกาสทางการศึกษาที่ต่อเนื่อง เพื่อสร้างความเท่าเทียมและลดความเหลื่อมล้ำทางการศึกษา
๔. ส่งเสริมและสนับสนุนการศึกษาระบบทวิภาคี และการฝึกงาน เพื่อให้เกิดการเรียนรู้จากประสบการณ์ทำงานจริง และมีรายได้ระหว่างการศึกษา

## กลยุทธ์ที่ ๒

ปรับปรุงสนามกีฬา สถานที่นันทนาการและส่งเสริมการพัฒนาการกีฬาเพื่อสุขภาพ มุ่งสู่ความเป็นเลิศและอาชีพ

### แนวทางการพัฒนา

๑. ปรับปรุงสนามกีฬา อุปกรณ์กีฬาได้มาตรฐานและรองรับการแข่งขันกีฬาได้ทุกระดับ
๒. ส่งเสริม สนับสนุนการจัดการแข่งขันกีฬานักเรียน เยาวชน ประชาชน ในระดับอำเภอและจังหวัด
๓. ส่งเสริม สนับสนุนกิจกรรมกีฬาพื้นบ้าน และกีฬาวัฒนธรรมท้องถิ่น
๔. ส่งเสริมและพัฒนาศักยภาพนักกีฬาเข้าสู่กีฬาเพื่อเป็นเลิศและกีฬาอาชีพ

## กลยุทธ์ที่ ๓

ส่งเสริมทำนุบำรุงศาสนา อนุรักษ์ สืบสานและเผยแพร่ศิลปวัฒนธรรมขนบธรรมเนียมประเพณี และภูมิปัญญาท้องถิ่น

### แนวทางการพัฒนา

๑. ส่งเสริมและสนับสนุน การทำนุบำรุงศาสนา การอนุรักษ์และเผยแพร่ศิลปวัฒนธรรม ประเพณี และภูมิปัญญาในท้องถิ่นให้คงอยู่สืบไป
๒. ส่งเสริมและสนับสนุนการจัดเทศกาล กิจกรรมเชิงศิลปวัฒนธรรม และประเพณี ทั้งที่เป็นแบบเชิงอนุรักษ์ และร่วมสมัย ให้เป็นที่รู้จักเพื่อดึงดูดนักท่องเที่ยวทั้งในและต่างประเทศ

## ยุทธศาสตร์ที่ ๓ : สาธารณสุขและพัฒนาคุณภาพชีวิต

### เป้าประสงค์

๑. เพื่อพัฒนาระบบบริการสุขภาพให้ครอบคลุมด้านส่งเสริมสุขภาพ การป้องกัน การควบคุมโรค การรักษาพยาบาล การฟื้นฟูสมรรถภาพ และคุ้มครองผู้บริโภคด้านสาธารณสุขให้ประชาชนทุกคนได้เข้าถึงการบริการอย่างทั่วถึง
๒. ลดความเหลื่อมล้ำเพิ่มโอกาสความเท่าเทียมในการเข้าถึงระบบบริการสุขภาพ
๓. เพื่อส่งเสริมและพัฒนาคุณภาพชีวิตเด็ก เยาวชน สตรี ผู้สูงอายุ ผู้พิการ ผู้ด้อยโอกาส และกลุ่มอาชีพ
๔. ประชาชนมีศักยภาพในการจัดการสุขภาพของตนเองให้มีสุขภาวะที่ดีขึ้นและมีความเป็นอยู่ที่ดีเพิ่มขึ้น
๕. เพื่อให้การทำงานขององค์การบริหารส่วนจังหวัดลำพูน ยึดโยงกับประชาชน โดยยึดหลักธรรมาภิบาล เกิดประสิทธิภาพในการทำงาน และประสิทธิภาพในการบริหารองค์กร

### ตัวชี้วัด

๑. จำนวนโครงการ/กิจกรรมด้านสาธารณสุข ที่อบจ.ลำพูนดำเนินการ
๒. ความพึงพอใจของกลุ่มเป้าหมายต่อการเข้าถึงระบบบริการสุขภาพและการพัฒนาคุณภาพชีวิต
๓. จำนวนโครงการ/กิจกรรมด้านส่งเสริมและพัฒนาคุณภาพชีวิตเด็ก เยาวชน สตรี ผู้สูงอายุ ผู้พิการ ผู้ด้อยโอกาส และกลุ่มอาชีพ ที่อบจ.ลำพูนดำเนินการ
๔. จำนวนโครงการ/กิจกรรมด้านการส่งเสริมการเพิ่มศักยภาพขององค์กรและการมีส่วนร่วมของประชาชน ที่อบจ.ลำพูน ดำเนินการ

## คำเป้าหมาย

๑. โครงการ/กิจกรรมด้านสาธารณสุขที่ได้รับการสนับสนุน จำนวนไม่น้อยกว่า ๑๐ โครงการ/กิจกรรมต่อปี
๒. ประชาชนมีความพึงพอใจต่อการจัดบริการระบบบริการสุขภาพและการพัฒนาคุณภาพชีวิต ไม่น้อยกว่าร้อยละ ๘๐
๓. โครงการ/กิจกรรมด้านส่งเสริมและพัฒนาคุณภาพชีวิตเด็ก เยาวชน สตรี ผู้สูงอายุ ผู้พิการ ผู้ด้อยโอกาส และกลุ่มอาชีพ ที่อบจ.ลำพูนดำเนินการ ไม่น้อยกว่า ๕ โครงการ/กิจกรรมต่อปี
๔. โครงการ/กิจกรรมด้านการส่งเสริมการเพิ่มศักยภาพขององค์กรและการมีส่วนร่วมของประชาชน ที่อบจ.ลำพูน ดำเนินการ ไม่น้อยกว่า ๓ โครงการ/กิจกรรมต่อปี

## กลยุทธ์ที่ ๑

การส่งเสริมสุขภาพและการพัฒนาด้านสุขภาพอนามัยของประชาชน

### แนวทางการพัฒนา

๑. พัฒนาคุณภาพการให้บริการของสถานีนามัยเฉลิมพระเกียรติ ๖๐ พรรษา นวมินทราชินี และโรงพยาบาลส่งเสริมสุขภาพตำบล ให้มีคุณภาพตามเกณฑ์มาตรฐานหน่วยบริการปฐมภูมิ รวมถึงการส่งเสริมสนับสนุนระบบบริการสุขภาพในพื้นที่จังหวัดลำพูนเพื่อให้ประชาชนมีสุขภาพที่ดี
๒. สนับสนุนให้มีการบริการทันตกรรม กายภาพบำบัด แพทย์แผนไทย โฟกไต่เทียม และให้คำปรึกษาด้านสุขภาพจิต ในสถานีนามัยเฉลิมพระเกียรติ ๖๐ พรรษา นวมินทราชินี และโรงพยาบาลส่งเสริมสุขภาพตำบล อย่างเท่าเทียมและครอบคลุมทุกพื้นที่ในจังหวัดลำพูน
๓. พัฒนาระบบบริการสุขภาพ ผ่านระบบการแพทย์ทางไกล (Telemedicine) เพื่อให้ประชาชนในจังหวัดลำพูนสามารถเข้าถึงบริการได้อย่างทั่วถึง
๔. สนับสนุนให้มีนักโภชนาการ เพื่อดูแลภาวะโภชนาการให้เหมาะสมกับสภาวะสุขภาพ ครอบคลุมประชาชนทุกกลุ่มวัย
๕. ส่งเสริมสนับสนุนการดูแลสุขภาพกลุ่มเปราะบางหรือผู้ที่มีภาวะพึ่งพิงให้มีคุณภาพชีวิตที่ดีและอยู่ในสิ่งแวดล้อมที่เอื้อต่อสุขภาพ

## กลยุทธ์ที่ ๒

ส่งเสริมและสร้างความเข้มแข็งของชุมชนและการพัฒนาศักยภาพของประชาชนทุกกลุ่มวัย

### แนวทางการพัฒนา

๑. ส่งเสริมพัฒนาศักยภาพของกลุ่มสตรี กลุ่มเยาวชน และกลุ่มพลังมวลชนต่างๆ ให้เป็นบุคลากรที่มีคุณภาพ และมีองค์ความรู้ในด้านเทคโนโลยีสารสนเทศ
๒. สร้างเครือข่ายความร่วมมือของท้องถิ่น ท้องที่ ชุมชน และสถานศึกษา ในการป้องกันและแก้ไขปัญหาสุขภาพ
๓. ส่งเสริมและสนับสนุนกิจกรรมการพัฒนาของกลุ่มสตรี อาสาสมัครประจำหมู่บ้าน (อสม.) ผู้สูงอายุ เด็กและเยาวชน ผู้ด้อยโอกาส ผู้พิการ และกลุ่มพลังมวลชนต่าง ๆ ให้มีศักยภาพความเข้มแข็งและคุณภาพชีวิตที่ดีขึ้น

### กลยุทธ์ที่ ๓

ส่งเสริมการเพิ่มศักยภาพของบุคลากรและองค์กรให้มีความสามารถในการพัฒนา

#### แนวทางการพัฒนา

๑. ปรับปรุงเว็บไซต์ขององค์การบริหารส่วนจังหวัดลำพูน เพื่อให้ประชาชนเข้าถึงข้อมูลข่าวสาร ทั้งโครงการ และการดำเนินงานได้สะดวก โดยยึดมาตรฐานการเปิดเผยข้อมูลที่เป็นสากล
๒. พัฒนาระบบร้องเรียนออนไลน์ เพื่อให้ประชาชนสามารถแจ้งปัญหาและติดตามความคืบหน้าของการดำเนินการแก้ไขปัญหาได้อย่างมีประสิทธิภาพ
๓. ปรับปรุงกระบวนการให้บริการขององค์การบริหารส่วนจังหวัดลำพูน ให้ประชาชนสามารถขอรับบริการผ่านระบบออนไลน์ได้ สะดวก รวดเร็ว ลดภาระของประชาชนในการเดินทางมาติดต่อราชการ
๔. ส่งเสริมและสนับสนุนให้เกิดองค์กรสภาพเมืองลำพูน เพื่อให้ประชาชนสามารถเสนอแนะแนวทางการพัฒนาจังหวัดลำพูน และตรวจสอบการทำงานขององค์การบริหารส่วนจังหวัดลำพูน
๕. ผลักดันให้มีการจัดทำฐานข้อมูลดิจิทัลต่าง ๆ ในพื้นที่จังหวัดลำพูน เพื่อเป็นประโยชน์ในการวางแผนพัฒนาขององค์กรปกครองส่วนท้องถิ่น และหน่วยงานอื่นที่เกี่ยวข้อง
๖. ส่งเสริมการปกครองระบอบประชาธิปไตย อันมีพระมหากษัตริย์ทรงเป็นประมุข รวมทั้งหลักการแห่งสิทธิ เสรีภาพและหน้าที่ความรับผิดชอบของพลเมือง

### ยุทธศาสตร์ที่ ๔ : เศรษฐกิจสร้างสรรค์ เกษตรปลอดภัยและการท่องเที่ยวอย่างยั่งยืน

#### เป้าประสงค์

๑. เพื่อสร้างความเข้มแข็งให้เศรษฐกิจฐานราก และเพิ่มขีดความสามารถในการแข่งขันของจังหวัด
๒. เพื่อส่งเสริมเกษตรกรรมในจังหวัดลำพูนให้ยั่งยืน ปลอดภัย แข่งขันได้ในตลาด และเพื่อยกระดับคุณภาพชีวิตเกษตรกร และสร้างความมั่นคงทางอาหารให้กับประชาชน
๓. เพื่อพัฒนาการท่องเที่ยวเป็นกิจกรรมทางเศรษฐกิจที่สำคัญ นำรายได้มาสู่ชุมชน

#### ตัวชี้วัด

๑. จำนวนโครงการ/กิจกรรมด้านการส่งเสริมอาชีพ ที่อบจ.ลำพูนดำเนินการ
๒. จำนวนโครงการ/กิจกรรมที่ส่งเสริมภาคการผลิต การเกษตร ที่อบจ.ลำพูนดำเนินการ
๓. จำนวนโครงการ/กิจกรรมด้านการท่องเที่ยว ที่อบจ.ลำพูนดำเนินการ

#### ค่าเป้าหมาย

๑. โครงการ/กิจกรรมด้านการส่งเสริมอาชีพ ที่อบจ.ลำพูนดำเนินการไม่น้อยกว่า ๕ โครงการ/กิจกรรมต่อปี
๒. โครงการ/กิจกรรมที่ส่งเสริมภาคการผลิต การเกษตร ที่อบจ.ลำพูนดำเนินการ จำนวนไม่น้อยกว่า ๕ โครงการ/กิจกรรมต่อปี
๓. โครงการ/กิจกรรมด้านการท่องเที่ยว ที่อบจ.ลำพูนดำเนินการไม่น้อยกว่า ๕ โครงการ/กิจกรรมต่อปี

## กลยุทธ์ที่ ๑

ส่งเสริมอาชีพ การค้า และการลงทุน

### แนวทางการพัฒนา

๑. ส่งเสริมการพัฒนาผลิตภัณฑ์ชุมชนและ OTOP ผ่านทุกช่องทางรวมทั้งการจัดการแสดงสินค้าชุมชน
๒. ส่งเสริมการใช้เทคโนโลยีและนวัตกรรมในการพัฒนาธุรกิจ
๓. ส่งเสริมการสร้างเครือข่ายความร่วมมือระหว่างภาครัฐ เอกชน และภาคประชาสังคม
๔. สนับสนุนการพัฒนาผลิตภัณฑ์ชุมชน ให้มีคุณภาพ เพื่อเสริมสร้างโอกาสทางตลาดทั้งในและต่างประเทศ

## กลยุทธ์ที่ ๒

ส่งเสริมและพัฒนาการเกษตร เพื่อสร้างรายได้และเพิ่มมูลค่าทางเศรษฐกิจอย่างยั่งยืน

### แนวทางการพัฒนา

๑. ส่งเสริมและสนับสนุนการผลิตสินค้าเกษตรในจังหวัดลำพูน ให้มีประสิทธิภาพ โดยใช้เทคโนโลยีเกษตรอัจฉริยะ (Smart Farm) ในการบริหารจัดการเพิ่มผลผลิตทางการเกษตร ส่งเสริมให้เกิดตลาดสินค้าเกษตรปลอดภัย มีคุณภาพ และพัฒนาตราสินค้าเกษตรลำพูน รวมถึงการรับรองมาตรฐานสิ่งบ่งชี้ทางภูมิศาสตร์ (GI) เพื่อสร้างมูลค่าเพิ่ม และเป็นช่องทางการซื้อขายสินค้าการเกษตรของจังหวัดลำพูน
๒. พัฒนาแหล่งน้ำ อันเป็นปัจจัยสำคัญของการเกษตร รวมทั้งการบริหารจัดการน้ำอย่างเป็นระบบและครบวงจร
๓. ส่งเสริมและสนับสนุนการใช้เครื่องจักรเทคโนโลยีสมัยใหม่ เพื่อช่วยลดต้นทุนในภาคการเกษตร เช่น โดรนเพื่อการเกษตร เครื่องอัดเมล็ดพันธุ์ เป็นต้น รวมทั้งพัฒนาศักยภาพเกษตรกรในการใช้งาน
๔. ส่งเสริมเกษตรกรรุ่นใหม่ ในการใช้เทคโนโลยีเพื่อเพิ่มประสิทธิภาพการผลิต และการขายผลิตภัณฑ์ทางการเกษตรผ่านช่องทางออนไลน์
๕. ส่งเสริมการจัดตลาดเกษตรชุมชน และเทศกาลสินค้าเกษตร รวมทั้งส่งเสริมความร่วมมือกับห้างสรรพสินค้าและโมเดิร์นเทรด เพื่อให้เกษตรกรสามารถเข้าถึงผู้บริโภคโดยตรง
๖. สนับสนุนการสร้างกลไกเพื่อตรวจสอบสารตกค้างในผลผลิตทางการเกษตร โดยร่วมมือกับหน่วยงานที่เกี่ยวข้องในการให้ความรู้ด้านความปลอดภัยทางการเกษตร เพื่อความปลอดภัยของผู้บริโภค รวมทั้งการตรวจสอบคุณภาพสินค้าเกษตรที่นำเข้าจากต่างประเทศ เพื่อป้องกันผลกระทบต่อเกษตรกรในพื้นที่

## กลยุทธ์ที่ ๓

ส่งเสริมการท่องเที่ยวเพื่อพัฒนาเศรษฐกิจและเพิ่มรายได้ให้กับชุมชน

### แนวทางการพัฒนา

๑. ส่งเสริมการจัดตลาดชุมชน ถนนคนเดิน เพื่อเป็นพื้นที่จำหน่ายสินค้าท้องถิ่น ที่มีมาตรฐาน และดึงดูดนักท่องเที่ยว
๒. สนับสนุนการท่องเที่ยวบนฐานชุมชน และการท่องเที่ยวเชิงเกษตร โดยให้ชุมชนมีศักยภาพในการออกแบบประสบการณ์การท่องเที่ยว และบริการที่เกี่ยวข้อง รวมทั้งสร้างเครือข่าย โฮมสเตย์ มัคคุเทศก์ชุมชน และกิจกรรมท่องเที่ยวที่อนุรักษ์สิ่งแวดล้อม
๓. สนับสนุนการประชาสัมพันธ์การท่องเที่ยวผ่านการตลาดแบบดิจิทัล สร้างความร่วมมือกับกลุ่มผู้ผลิตเนื้อหาดิจิทัล เพื่อประชาสัมพันธ์การท่องเที่ยวของจังหวัดลำพูน
๔. ส่งเสริมให้เกิดตลาดแรงงานจากการท่องเที่ยว รวมทั้งสนับสนุนให้เกิดการจ้างงานผู้สูงอายุ และผู้พิการ ที่มีความสามารถและยังต้องการทำงานเพื่อสร้างรายได้

## ยุทธศาสตร์ที่ ๕ : สิ่งแวดล้อมและการป้องกันบรรเทาสาธารณภัย

### เป้าประสงค์

๑. เพื่อให้สิ่งแวดล้อมและทรัพยากรธรรมชาติได้รับการฟื้นฟูและอนุรักษ์
๒. เพื่อป้องกันและบรรเทาสาธารณภัย สร้างความปลอดภัยในชีวิตและทรัพย์สินและลดผลกระทบจากภัยพิบัติ

### ตัวชี้วัด

๑. จำนวนพื้นที่ที่ได้รับการพัฒนาอนุรักษ์และฟื้นฟูทรัพยากรธรรมชาติ
๒. จำนวนโครงการ/กิจกรรมการพัฒนาและปรับปรุงแหล่งน้ำ ชุดลอก คูคลอง คูคลอง
๓. จำนวนโครงการ/กิจกรรมที่เกี่ยวกับการป้องกันและบรรเทาสาธารณภัย ที่อบจ.ลำพูนดำเนินการ

### ค่าเป้าหมาย

๑. พื้นที่ที่ได้รับการพัฒนาอนุรักษ์และฟื้นฟูทรัพยากรธรรมชาติ ไม่น้อยกว่า ๑ แห่ง/ต่อปี
๒. มีโครงการ/กิจกรรมการพัฒนาและปรับปรุงแหล่งน้ำ ชุดลอก คูคลอง จำนวนไม่น้อยกว่า ๒ โครงการ/กิจกรรมต่อปี
๓. มีโครงการ/กิจกรรมที่เกี่ยวกับการป้องกันและบรรเทาสาธารณภัย จำนวนไม่น้อยกว่า ๔ โครงการ/กิจกรรมต่อปี

### กลยุทธ์ที่ ๑

การพัฒนาสิ่งแวดล้อมอย่างยั่งยืน

#### แนวทางการพัฒนา

๑. ส่งเสริมการอนุรักษ์ ฟื้นฟูทรัพยากรธรรมชาติและสิ่งแวดล้อม ให้มีสภาพสมบูรณ์และพัฒนาเมื่อนำอยู่บนพื้นฐานของการมีส่วนร่วมของทุกภาคส่วน
๒. ส่งเสริม สนับสนุนการแก้ไขปัญหาขยะ และการกำจัดผักตบชวา ร่วมกับองค์กรปกครองส่วนท้องถิ่น และหน่วยงานที่เกี่ยวข้อง
๓. สนับสนุนการสร้างสวนสาธารณะขนาดใหญ่ เพื่อเพิ่มพื้นที่สีเขียว และเป็นสถานที่พักผ่อนหย่อนใจ และเป็นพื้นที่สันทนาการของประชาชน

### กลยุทธ์ที่ ๒

การปรับปรุงและพัฒนาแหล่งน้ำเพื่อการเกษตรและอุปโภคบริโภค

#### แนวทางการพัฒนา

๑. ก่อสร้าง ปรับปรุง ซ่อมแซมฝาย อ่างเก็บน้ำ สระเก็บน้ำ
๒. ชุดลอกคูคลองที่ตื้นเขิน การทำระบบธนาคารน้ำใต้ดิน
๓. ชุดเจาะบ่อบาดาล รวมทั้งการจัดระบบบริหารจัดการน้ำแบบครบวงจร

### กลยุทธ์ที่ ๓

การป้องกันและบรรเทาสาธารณภัยและการสร้างความปลอดภัยในชีวิตและทรัพย์สิน

#### แนวทางการพัฒนา

๑. สนับสนุนการป้องกันและบรรเทาสาธารณภัยต่างๆ อย่างมีประสิทธิภาพ
๒. สนับสนุนเครือข่ายอาสาสมัครต่าง ๆ เพื่อรับมือในการป้องกัน บรรเทา และฟื้นฟูเหตุภัยพิบัติ รวมทั้งการสนับสนุนเครื่องมือที่จำเป็น และพัฒนาศักยภาพในการปฏิบัติงานในสถานการณ์ภัย
๓. สนับสนุนการป้องกันแก้ไขปัญหามอกควันและไฟป่าอย่างมีส่วนร่วม
๔. เตรียมพร้อมเพื่อป้องกันน้ำท่วม ด้วยการบำรุงรักษาคลอง ลำเหมือง และตรวจสอบระบบระบายน้ำให้ทำงานได้อย่างมีประสิทธิภาพ พร้อมทั้งการสนับสนุนเครื่องมือป้องกันน้ำท่วม เช่น เครื่องสูบน้ำ กระจอบทราย และมีแผนเผชิญเหตุเพื่อช่วยเหลือเมื่อเกิดอุทกภัย
๕. สนับสนุนการติดตั้งจุดตรวจวัดคุณภาพอากาศ และให้ข้อมูลแจ้งเตือนต่อประชาชนเมื่อคุณภาพอากาศมีภาวะที่เป็นอันตรายต่อสุขภาพ พร้อมผลักดันมาตรการป้องกันมลพิษทางอากาศ
๖. พัฒนาระบบเตือนภัยล่วงหน้า สามารถให้ข้อมูล เพื่อแจ้งเตือนภัยในเขตจังหวัดลำพูน เพื่อให้ประชาชนรับรู้สถานการณ์ภัยพิบัติต่าง ๆ เตรียมตัวและป้องกันความเสียหายได้ทันทั่วทั้ง
๗. พัฒนาแผนที่จุดเสี่ยงภัยพิบัติในจังหวัดลำพูน เพื่อวางแผนรับมือภัยพิบัติอย่างมีประสิทธิภาพ

### ๑.๒ โครงการพัฒนาท้องถิ่น

เป็นการดำเนินการตามแผนพัฒนาท้องถิ่น (พ.ศ. ๒๕๖๖-๒๕๗๐) ประจำปีงบประมาณ พ.ศ. ๒๕๖๘ ตามข้อบัญญัติงบประมาณรายจ่าย ประจำปีงบประมาณ พ.ศ. ๒๕๖๘ และแก้ไขเพิ่มเติม ถึง ฉบับที่ ๓ (โดยนำข้อมูลมาจากแผนการดำเนินงานประจำปีงบประมาณ พ.ศ. ๒๕๖๘) งบประมาณรายจ่ายประจำปีงบประมาณ พ.ศ. ๒๕๖๘ จำนวน ๑๒๗,๕๕๐,๙๖๔ บาท ตามรายละเอียด ดังนี้

ยุทธศาสตร์	แผนงาน	โครงการตามแผนพัฒนา		โครงการที่ได้รับ การอนุมัติงบประมาณ	
		จำนวนโครงการ	จำนวนเงิน	จำนวนโครงการ	จำนวนเงิน
ยุทธศาสตร์ที่ ๑ : โครงสร้างพื้นฐานและ การบริการสาธารณะ	แผนงานอุตสาหกรรมและ การโยธา	๔๑	๙๓,๕๖๖,๘๐๐	๒๘	๕๙,๔๕๔,๕๐๐
ยุทธศาสตร์ที่ ๒ : การศึกษา กีฬาและ ศิลปวัฒนธรรม ภูมิปัญญาท้องถิ่น	แผนงานการศึกษา	๒๙	๓๔,๘๔๕,๐๐๐	๒๕	๒๑,๖๕๗,๑๒๐
	แผนงานอุตสาหกรรมและ การโยธา	๑๐	๓๒,๗๒๗,๘๔๔	๖	๙,๙๒๘,๓๔๔
	แผนงานการศาสนา วัฒนธรรม และนันทนาการ	๒๗	๒๙,๓๐๐,๐๐๐	๒๔	๑๑,๖๐๐,๐๐๐
ยุทธศาสตร์ที่ ๓ : สาธารณสุขและพัฒนา คุณภาพชีวิต	แผนงานสาธารณสุข	๑๐	๙,๕๐๐,๐๐๐	๙	๔,๓๐๐,๐๐๐
	แผนงานอุตสาหกรรมและ การโยธา	๒	๗๘๑,๐๐๐	๒	๗๘๑,๐๐๐
	แผนงานการศึกษา	๒	๑,๕๐๐,๐๐๐	๒	๑,๐๐๐,๐๐๐

ยุทธศาสตร์	แผนงาน	โครงการตามแผนพัฒนา		โครงการที่ได้รับ การอนุมัติงบประมาณ	
		จำนวน โครงการ	จำนวนเงิน	จำนวน โครงการ	จำนวนเงิน
	แผนงานสร้างความเข้มแข็ง ของชุมชน แผนงานสังคมสงเคราะห์ แผนงานบริหารงานทั่วไป	๔ ๑ ๑๑	๔,๕๐๐,๐๐๐ ๑,๐๐๐,๐๐๐ ๘,๐๒๐,๐๐๐	๔ ๑ ๗	๒,๙๐๐,๐๐๐ ๑,๐๐๐,๐๐๐ ๖,๖๐๐,๐๐๐
ยุทธศาสตร์ที่ ๔ : เศรษฐกิจสร้างสรรค์ เกษตรปลอดภัยและ การท่องเที่ยวอย่าง ยั่งยืน	แผนงานสร้างความเข้มแข็ง ของชุมชน แผนงานการเกษตร แผนงานการศาสนา วัฒนธรรม และนันทนาการ	๑๐ ๓ ๔	๘,๒๖๐,๐๐๐ ๔,๕๐๐,๐๐๐ ๔,๖๑๔,๒๐๐	๙ ๒ ๓	๓,๗๕๐,๐๐๐ ๑,๑๐๐,๐๐๐ ๓,๙๘๐,๐๐๐
ยุทธศาสตร์ที่ ๕ : สิ่งแวดล้อมและการ ป้องกันบรรเทา สาธารณภัย	แผนงานเคหะชุมชน แผนงานการเกษตร แผนงานการรักษาความสงบ ภายใน	๑ ๒ ๑	๓๐๐,๐๐๐ ๒,๐๐๐,๐๐๐ ๘๐๐,๐๐๐	๑ ๒ ๑	๓๐๐,๐๐๐ ๖๐๐,๐๐๐ ๕๐๐,๐๐๐
		<b>๑๕๘</b>	<b>๒๓๖,๒๑๔,๘๔๔</b>	<b>๑๒๖</b>	<b>๑๒๘,๕๕๐,๙๖๔</b>

สรุปตามยุทธศาสตร์การพัฒนา ตามแผนพัฒนาท้องถิ่น พ.ศ. ๒๕๖๖ - ๒๕๗๐ (เฉพาะปี พ.ศ. ๒๕๖๘) ทั้ง ๕ ยุทธศาสตร์ มีจำนวนทั้งสิ้น ๑๕๘ โครงการ มีโครงการที่นำไปตั้งเป็นข้อบัญญัติงบประมาณรายจ่าย ประจำปีงบประมาณ พ.ศ. ๒๕๖๘ (โครงการที่ได้ดำเนินการจริง) จำนวน ๑๒๖ โครงการ

คิดเป็นร้อยละ  $๑๒๖ \times ๑๐๐ = ๗๙.๗๕$

๑๕๘

**ยุทธศาสตร์ที่ ๑ :** โครงสร้างพื้นฐานและการบริการสาธารณะ

โครงการปรากฏตามแผนพัฒนาท้องถิ่น (พ.ศ. ๒๕๖๖-๒๕๗๐) ประจำปีงบประมาณ พ.ศ. ๒๕๖๘ จำนวน ๔๑ โครงการ จำนวนเงินงบประมาณ ๙๓,๕๖๖,๘๐๐ บาท

มีการนำไปจัดทำงบประมาณรายจ่าย ซึ่งปรากฏในข้อบัญญัติงบประมาณรายจ่าย ประจำปีงบประมาณ พ.ศ. ๒๕๖๘ จำนวน ๒๘ โครงการ คิดเป็นร้อยละ ๖๘.๒๙ จำนวนเงินงบประมาณ ๕๙,๔๕๔,๕๐๐ บาท คิดเป็นร้อยละ ๖๓.๕๔

โครงการที่ไม่ได้นำไปจัดทำงบประมาณ จำนวน ๑๓ โครงการ จำนวนเงินงบประมาณ ๓๔,๑๑๒,๓๐๐ บาท หรือคิดเป็นร้อยละ ๓๖.๗๑ ของจำนวนโครงการ และคิดเป็นร้อยละ ๓๖.๔๖ ของจำนวนเงินงบประมาณที่ปรากฏตามแผนพัฒนาท้องถิ่นฯ

**ยุทธศาสตร์ที่ ๒:** การศึกษา กีฬาและศิลปวัฒนธรรม ภูมิปัญญาท้องถิ่น

โครงการปรากฏตามแผนพัฒนาท้องถิ่น (พ.ศ. ๒๕๖๖-๒๕๗๐) ประจำปีงบประมาณ พ.ศ. ๒๕๖๘ จำนวน ๖๖ โครงการ จำนวนเงินงบประมาณ ๙๖,๘๗๒,๘๔๔ บาท

มีการนำไปจัดทำงบประมาณรายจ่าย ซึ่งปรากฏในข้อบัญญัติงบประมาณรายจ่าย ประจำปีงบประมาณ พ.ศ. ๒๕๖๘ จำนวน ๕๕ โครงการ คิดเป็นร้อยละ ๘๓.๓๓ จำนวนเงินงบประมาณ ๔๓,๑๘๕,๔๖๔ บาท คิดเป็นร้อยละ ๔๔.๕๘

โครงการที่ไม่ได้นำไปจัดทำงบประมาณ จำนวน ๑๑ โครงการ จำนวนเงินงบประมาณ ๕๓,๖๘๗,๓๘๐ บาท หรือคิดเป็นร้อยละ ๑๖.๖๗ ของจำนวนโครงการ และคิดเป็นร้อยละ ๕๕.๔๒ ของจำนวนเงินงบประมาณที่ปรากฏตามแผนพัฒนาท้องถิ่นฯ

**ยุทธศาสตร์ที่ ๓:** สาธารณสุขและพัฒนาคุณภาพชีวิต

โครงการปรากฏตามแผนพัฒนาท้องถิ่น (พ.ศ. ๒๕๖๖-๒๕๗๐) ประจำปีงบประมาณ พ.ศ. ๒๕๖๘ จำนวน ๓๐ โครงการ จำนวนเงินงบประมาณ ๒๕,๓๐๑,๐๐๐ บาท

มีการนำไปจัดทำงบประมาณรายจ่าย ซึ่งปรากฏในข้อบัญญัติงบประมาณรายจ่าย ประจำปีงบประมาณ พ.ศ. ๒๕๖๘ จำนวน ๒๕ โครงการ คิดเป็นร้อยละ ๘๓.๓๓ จำนวนเงินงบประมาณ ๑๖,๕๘๑,๐๐๐ บาท คิดเป็นร้อยละ ๖๕.๕๓

โครงการที่ไม่ได้นำไปจัดทำงบประมาณ จำนวน ๕ โครงการ จำนวนเงินงบประมาณ ๘,๗๒๐,๐๐๐ บาท หรือคิดเป็นร้อยละ ๑๖.๖๗ ของจำนวนโครงการ และคิดเป็นร้อยละ ๓๔.๔๗ ของจำนวนเงินงบประมาณที่ปรากฏตามแผนพัฒนาท้องถิ่นฯ

**ยุทธศาสตร์ที่ ๔:** เศรษฐกิจสร้างสรรค์ เกษตรปลอดภัยและการท่องเที่ยวอย่างยั่งยืน

โครงการปรากฏตามแผนพัฒนาท้องถิ่น (พ.ศ. ๒๕๖๖-๒๕๗๐) ประจำปีงบประมาณ พ.ศ. ๒๕๖๘ จำนวน ๑๗ โครงการ จำนวนเงินงบประมาณ ๑๗,๓๗๔,๒๐๐ บาท

มีการนำไปจัดทำงบประมาณรายจ่าย ซึ่งปรากฏในข้อบัญญัติงบประมาณรายจ่าย ประจำปีงบประมาณ พ.ศ. ๒๕๖๘ จำนวน ๑๔ โครงการ คิดเป็นร้อยละ ๘๒.๓๕ จำนวนเงินงบประมาณ ๗,๙๓๐,๐๐๐ บาท คิดเป็นร้อยละ ๔๕.๖๔

โครงการที่ไม่ได้นำไปจัดทำงบประมาณ จำนวน ๓ โครงการ จำนวนเงินงบประมาณ ๙,๔๔๔,๒๐๐ บาท หรือคิดเป็นร้อยละ ๑๗.๖๕ ของจำนวนโครงการ และคิดเป็นร้อยละ ๕๔.๓๖ ของจำนวนเงินงบประมาณที่ปรากฏตามแผนพัฒนาท้องถิ่นฯ

**ยุทธศาสตร์ที่ ๕:** สิ่งแวดล้อมและการป้องกันบรรเทาสาธารณภัย

โครงการปรากฏตามแผนพัฒนาท้องถิ่น (พ.ศ. ๒๕๖๖-๒๕๗๐) ประจำปีงบประมาณ พ.ศ. ๒๕๖๘ จำนวน ๔ โครงการ จำนวนเงินงบประมาณ ๓,๑๐๐,๐๐๐ บาท

มีการนำไปจัดทำงบประมาณรายจ่าย ซึ่งปรากฏในข้อบัญญัติงบประมาณรายจ่าย ประจำปีงบประมาณ พ.ศ. ๒๕๖๘ จำนวน ๔ โครงการ คิดเป็นร้อยละ ๑๐๐ จำนวนเงินงบประมาณ ๑,๔๐๐,๐๐๐ บาท คิดเป็นร้อยละ ๔๕.๑๖

- ไม่มีโครงการที่ไม่ได้นำไปจัดทำงบประมาณ -

๑.๓ ผลการดำเนินงานตามงบประมาณที่ได้รับและการเบิกจ่ายงบประมาณ

๑.๓.๑ ผลการดำเนินงานตามงบประมาณที่ได้รับ และการเบิกจ่ายงบประมาณ ในปีงบประมาณ พ.ศ. ๒๕๖๘

ที่	แผนงาน	โครงการ	งบประมาณอนุมัติ	โอนเพิ่ม/โอนลด	กอนี้ผูกพัน	เบิกจ่าย	คงเหลือ	ผลการดำเนินงาน
ยุทธศาสตร์ที่ ๑ โครงสร้างพื้นฐานและการบริการสาธารณะ								
๑	แผนงาน อุตสาหกรรม และการโยธา	โครงการก่อสร้างถนนคอนกรีตเสริมเหล็ก สายทางบ้านศรีชุม หมู่ที่ ๕ ตำบลบ้านกลาง เชื่อมบ้านศรีบัวบาน หมู่ที่ ๑ ตำบลศรีบัวบาน อำเภอเมืองลำพูน จังหวัดลำพูน	๒,๗๔๖,๐๐๐	-๔๑๗,๐๐๐	๒,๓๒๙,๐๐๐	๐	๐	อยู่ระหว่างดำเนินการ ครบกำหนดสัญญา ๑๕ ธ.ค. ๒๕๖๘
๒	แผนงาน อุตสาหกรรม และการโยธา	โครงการก่อสร้างรางระบายน้ำคอนกรีตเสริม เหล็ก รหัสทางหลวงท้องถิ่น ลพ.ถ ๒๘-๐๐๕ สายบ้านพระยืน - บ้านร่องไร่ บริเวณบ้านพระยืน หมู่ที่ ๑ ตำบลเวียงยอง เชื่อมบ้านประตูโขง หมู่ที่ ๑๐ ตำบลบ้านกลาง อำเภอเมืองลำพูน จังหวัดลำพูน	๒,๘๑๕,๐๐๐	-๒,๘๑๕,๐๐๐	๐	๐	๐	ยกเลิก เนื่องจากย้ายจุด ก่อสร้าง
๓	แผนงาน อุตสาหกรรม และการโยธา	โครงการก่อสร้างถนนคอนกรีตเสริมเหล็ก สายทางบ้านเส็ง หมู่ที่ ๗ ตำบลบ้านแปง เชื่อม บ้านกอช้อย หมู่ที่ ๖ ตำบลหนองหนาม อำเภอ เมืองลำพูน จังหวัดลำพูน	๑,๗๑๑,๐๐๐	-๓๗๒,๐๐๐	๑,๓๓๙,๐๐๐	๐	๐	อยู่ระหว่างดำเนินการ ครบกำหนดสัญญา ๑๖ ธ.ค. ๒๕๖๘
๔	แผนงาน อุตสาหกรรม และการโยธา	โครงการก่อสร้างรางระบายน้ำคอนกรีตเสริมเหล็ก สายทาง ลพ.ถ ๑๐๐๖ แยกทางหลวงหมายเลข ๑๑๔๗ - บ้านร่องกอกข้าว บริเวณบ้านแม่หาด หมู่ที่ ๗ ถึงคลองชลประทาน หมู่ที่ ๗ ตำบล ห้วยยาบ อำเภอบ้านธิ จังหวัดลำพูน (ถนนฝ้ายโฮม)	๒,๑๐๗,๐๐๐	-๔๑๒,๐๐๐	๑,๖๙๕,๐๐๐	๐	๐	อยู่ระหว่างดำเนินการ ครบกำหนดสัญญา ๑๖ ธ.ค. ๒๕๖๘

ที่	แผนงาน	โครงการ	งบประมาณ อนุมัติ	โอนเพิ่ม/ โอนลด	กอหนี้ผูกพัน	เบิกจ่าย	คงเหลือ	ผลการดำเนินงาน
๕	แผนงาน อุตสาหกรรม และการโยธา	โครงการก่อสร้างสะพานคอนกรีตเสริมเหล็ก บ้านไร่ หมู่ที่ ๑ ตำบลม่วงน้อย เขื่อนบ้านดินโดย หมู่ที่ ๒ ตำบลมะกอก อำเภอป่าซาง จังหวัดลำพูน	๑,๗๕๗,๐๐๐	๐	๐	๐	๑,๗๕๗,๐๐๐	อยู่ระหว่างกระบวนการ จัดซื้อจัดจ้าง/กันเงิน งบประมาณ
๖	แผนงาน อุตสาหกรรม และการโยธา	โครงการก่อสร้างระบบระบายน้ำคอนกรีตเสริมเหล็ก สายทาง สพ.ถ. ๑๐๐๒๐ สายบ้านสันห่างเสื่อ - บ้านเวียงหนองล่อง บริเวณบ้านหัวอ้อย หมู่ที่ ๒ ตำบลน้ำดิบ อำเภอป่าซาง จังหวัดลำพูน (ถนนถ้ำไอนา)	๑,๗๒๓,๙๐๐	-๑,๗๒๓,๙๐๐	๐	๐	๐	เปลี่ยนไปใช้งบอุดหนุน เฉพาะกิจเพื่อจ่าย ๒๕๖๕
๗	แผนงาน อุตสาหกรรม และการโยธา	โครงการก่อสร้างถนนคอนกรีตเสริมเหล็ก สายทางบ้านหนองงี้ออก (ป่าคา) หมู่ที่ ๕ ตำบล แม่แรง เขื่อนบ้านสารภีชัย หมู่ที่ ๑๒ ตำบลท่าตุ้ม อำเภอป่าซาง จังหวัดลำพูน	๑,๑๖๑,๔๐๐	๐	๐	๐	๑,๑๖๑,๔๐๐	อยู่ระหว่างกระบวนการ จัดซื้อจัดจ้าง/กันเงิน งบประมาณ
๘	แผนงาน อุตสาหกรรม และการโยธา	โครงการก่อสร้างระบบระบายน้ำคอนกรีตเสริมเหล็ก สายทาง สพ.ถ. ๑๐๐๐๒ สายบ้านไร่แดง - บ้านหนอง ฝือก บริเวณบ้านหนองฝือก หมู่ที่ ๕ ตำบลแม่แรง อำเภอป่าซาง จังหวัดลำพูน (ถนนถ้ำไอนา)	๒,๔๑๗,๑๐๐	-๒,๔๑๗,๑๐๐	๐	๐	๐	เปลี่ยนไปใช้งบอุดหนุน เฉพาะกิจเพื่อจ่าย ๒๕๖๕
๙	แผนงาน อุตสาหกรรม และการโยธา	โครงการก่อสร้างถนนคอนกรีตเสริมเหล็ก สายทาง เดียบดอยช้าง บ้านห้วยกาน หมู่ที่ ๑ (๗ตำบลไร่) เชื่อมบ้านป่าปวย หมู่ที่ ๓ (อบต.เวียงกานต์) ตำบล บ้านไร่ อำเภอบ้านไร่ จังหวัดลำพูน	๑,๙๕๕,๘๐๐	-๑,๙๕๕,๘๐๐	๑,๖๐๙,๙๐๐	๐	๐	อยู่ระหว่างดำเนินการ ครบกำหนดสัญญา ๑๖ ธ.ค. ๒๕๖๕

ที่	แผนงาน	โครงการ	งบประมาณ อนุมัติ	โอนเพิ่ม/ โอนลด	กอหนี้ผูกพัน	เบิกจ่าย	คงเหลือ	ผลการดำเนินงาน
๑๐	แผนงาน อุตสาหกรรม และการโยธา	โครงการก่อสร้างถนนคอนกรีตเสริมเหล็ก สายทาง บ้านดงขี้เหล็ก หมู่ที่ ๕ ตำบลศรีเตี้ย เชื่อมบ้าน ปากช่อง หมู่ที่ ๘ ตำบลหนองปลาสะวาย อำเภอ บ้านไผ่ จังหวัดลำพูน	๒,๒๓๔,๗๐๐	-๕๖๕,๗๐๐	๑,๖๖๙,๐๐๐	๐	๐	อยู่ระหว่างดำเนินการ ครบกำหนดสัญญา ๑๖ จ.ค. ๒๕๖๘
๑๑	แผนงาน อุตสาหกรรม และการโยธา	โครงการก่อสร้างถนนคอนกรีตเสริมเหล็ก สายทาง บ้านเด่นขงมูล หมู่ที่ ๑๒ - บ้านเด่นทรายมูล หมู่ ที่ ๑๔ ตำบลทรายยี่ เชื่อมทางหลวงชนบท ลพ. ๓๐๑๗ บ้านแพะหนองห้า หมู่ที่ ๑๓ ตำบล อำเภอฝาง จังหวัดลำพูน	๑,๙๐๐,๐๐๐	๐	๐	๐	๑๙๐,๐๐๐	อยู่ระหว่างกระบวนการ จัดซื้อจัดจ้าง/กั้นเงิน งบประมาณ
๑๒	แผนงาน อุตสาหกรรม และการโยธา	โครงการก่อสร้างถนนคอนกรีตเสริมเหล็ก สายหนองคำหลี่ บ้านผาด้าย หมู่ที่ ๑ ตำบล แม่ลาน เชื่อมทางหลวงหมายเลข ๑๐๘๗ ตำบลก่อ อำเภอฝาง จังหวัดลำพูน	๙๕๑,๐๐๐	-๑๒๐,๐๐๐	๘๓๑,๐๐๐	๐	๐	อยู่ระหว่างดำเนินการ ครบกำหนดสัญญา ๒๑ ต.ค. ๒๕๖๘
๑๓	แผนงาน อุตสาหกรรม และการโยธา	โครงการก่อสร้างถนนคอนกรีตเสริมเหล็ก สายทาง บ้านดงดำ (ตำบลม่วงหลวง) หมู่ที่ ๒ ตำบลดงดำ เชื่อมบ้านแม่หว่งห้วยรินเสริม หมู่ที่ ๑๐ ตำบลทรายอำเภอฝาง จังหวัดลำพูน	๒,๔๙๔,๐๐๐	-๕๐๖,๐๐๐	๑,๙๘๘,๐๐๐	๐	๐	อยู่ระหว่างดำเนินการ ครบกำหนดสัญญา ๑๒ ต.ค. ๒๕๖๘
๑๔	แผนงาน อุตสาหกรรม และการโยธา	โครงการก่อสร้างระบบน้ำคอนกรีตเสริมเหล็ก สายทางแยกทางหลวงชนบท ลพ. ๓๐๐๘ บ้านใหม่วังดิน หมู่ที่ ๑๔ ตำบลศรีเตี้ย เชื่อมถนน ทางหลวงหมายเลข ๑๐๖ ตำบลป่าแฝก อำเภอฝาง จังหวัดลำพูน	๒,๖๗๘,๐๐๐	๐	๐	๐	๒,๖๗๘,๐๐๐	อยู่ระหว่างกระบวนการ จัดซื้อจัดจ้าง/กั้นเงิน งบประมาณ

ที่	แผนงาน	โครงการ	งบประมาณอนุมัติ	โอนเพิ่ม/โอนลด	กอหนี้ผูกพัน	เบิกจ่าย	คงเหลือ	ผลการดำเนินงาน
๑๕	แผนงาน อุตสาหกรรม และการโยธา	โครงการก่อสร้างถนนลาดยางแอสฟัลต์คอนกรีต สายทางเลียวลำน้ำแม่ทก ทงเชื่อม บ้านทรงเรือ หมู่ที่ ๖- บ้านตง หมู่ที่ ๑๓(ฝั่งขวา) ตำบล ทาสแล้า เชื่อมถนนโครงข่ายพื้นที่เทศบาล ทาสชัย อำเภอแม่ทา จังหวัดลำพูน	๒,๔๗๙,๙๐๐	๐	๑,๘๙๐,๐๐๐	๐	๕๘๙,๙๐๐	อยู่ระหว่างดำเนินการ ครบกำหนดสัญญา ๕.ม.ค. ๒๕๖๙
๑๖	แผนงาน อุตสาหกรรม และการโยธา	โครงการก่อสร้างถนนคอนกรีตเสริมเหล็ก สายทาง บ้านห้วยบึงจ้อย หมู่ที่ ๒ ตำบลหนองยาง เชื่อม บ้านเหล่าปงเสื่อ หมู่ที่ ๒ ตำบลวังผาง อำเภอ เวียงหนองล่อง จังหวัดลำพูน	๒,๐๕๐,๐๐๐	๐	๑,๕๔๐,๐๐๐	๐	๕๑๐,๐๐๐	อยู่ระหว่างดำเนินการ ครบกำหนดสัญญา ๒๕ ธ.ค. ๒๕๖๘
๑๗	แผนงาน อุตสาหกรรม และการโยธา	โครงการก่อสร้างคลองส่งน้ำคอนกรีตเสริมเหล็ก ฝายปู่เสาร์ บ้านห้วยไร่ หมู่ที่ ๗ ตำบลตะเคียนม อำเภอทุ่งห้วยช้าง จังหวัดลำพูน เชื่อมแม่น้ำ ลำปาว	๑,๑๕๘,๐๐๐	๐	๐	๐	๑,๑๕๘,๐๐๐	อยู่ระหว่างกระบวนการ จัดซื้อจัดจ้าง/กั้นเงิน งบประมาณ
๑๘	แผนงาน อุตสาหกรรม และการโยธา	โครงการก่อสร้างคลองส่งน้ำคอนกรีตเสริมเหล็ก ฝายปู่จิง บ้านห้วยไร่ หมู่ที่ ๘ ตำบลตะเคียนม อำเภอทุ่งห้วยช้าง จังหวัดลำพูน เชื่อมแม่น้ำ ลำปาว	๑,๙๕๑,๐๐๐	๐	๐	๐	๑,๙๕๑,๐๐๐	อยู่ระหว่างกระบวนการ จัดซื้อจัดจ้าง/กั้นเงิน งบประมาณ
๑๙	แผนงาน อุตสาหกรรม และการโยธา	โครงการปรับปรุงถนนลาดยางแอสฟัลต์คอนกรีต โดยวิธีเสริมผิวแอสฟัลต์คอนกรีต (Over Lay) สายทางบ้าน ถ้ำมั้ง - บ้านล่องเต๋อ หมู่ที่ ๒ ตำบลประตู่ป่า อำเภอเมืองลำพูน จังหวัดลำพูน เชื่อมบ้านวังแดงเต๋อ หมู่ที่ ๔ ตำบลท่ากว้าง อำเภอสารภี จังหวัดเชียงใหม่	๒,๕๑๗,๐๐๐	๐	๐	๐	๒,๕๑๗,๐๐๐	อยู่ระหว่างกระบวนการ จัดซื้อจัดจ้าง/กั้นเงิน งบประมาณ

ที่	แผนงาน	โครงการ	งบประมาณอนุมัติ	โอนเพิ่ม/ โอนลด	กอหนี้ผูกพัน	เบิกจ่าย	คงเหลือ	ผลการดำเนินงาน
๒๐	แผนงาน อุตสาหกรรม และการโยธา	โครงการปรับปรุงถนนลาดยางแอสฟัลต์คอนกรีตและ ถนนคอนกรีตเสริมเหล็ก โดยวิธีเสริมผิวแอสฟัลต์ คอนกรีต (Over Lay) สายทางบ้านหนองซังกิ่ง หมู่ที่ ๔ ตำบลหนองซังกิ่ง เข็มบ้านป่าแฉม หมู่ที่ ๗ ตำบลเขมมือง่า อำเภอเมืองลำพูน จังหวัดลำพูน	๒,๕๓๙,๐๐๐	-๘๑๙,๐๐๐	๑,๗๒๐,๐๐๐	๐	๐	อยู่ระหว่างดำเนินการ ครบกำหนดสัญญา ๒๒ ต.ค. ๒๕๖๘
๒๑	แผนงาน อุตสาหกรรม และการโยธา	โครงการซ่อมสร้างถนนลาดยางแอสฟัลต์คอนกรีต โดยวิธี Pavement In - Place Recycling สายทาง บ้านกอช้อย หมู่ที่ ๖ ตำบลหนองนาม เข็ม บ้านหนองท่า หมู่ที่ ๑๑ ตำบลป่าสัก อำเภอ เมืองลำพูน จังหวัดลำพูน	๒,๕๔๗,๐๐๐	-๗๙๗,๐๐๐	๑,๗๕๐,๐๐๐	๐	๐	อยู่ระหว่างดำเนินการ ครบกำหนดสัญญา ๑๑ ธ.ค. ๒๕๖๘
๒๒	แผนงาน อุตสาหกรรม และการโยธา	โครงการปรับปรุงถนนลาดยางแอสฟัลต์คอนกรีต เสริมเหล็ก โดยวิธีเสริมผิวแอสฟัลต์คอนกรีต (Over Lay) สายทางบ้านเขมมือง่า หมู่ที่ ๑, บ้านป่าตั้ง หมู่ ๑๔ ตำบลเขมมือง่า เข็ม เข็มถนนเลียยคลอง ชลประทาน เข็มตำบลศรีบัวบาน อำเภอเมืองลำพูน	๑,๘๗๐,๐๐๐	๐	๐	๐	๑,๘๗๐,๐๐๐	อยู่ระหว่างกระบวนการ จัดซื้อจัดจ้าง/กักเงิน งบประมาณ
๒๓	แผนงาน อุตสาหกรรม และการโยธา	โครงการปรับปรุงถนนลาดยางแอสฟัลต์คอนกรีต โดยวิธีเสริมผิวแอสฟัลต์คอนกรีต (Over Lay) สายทางบ้านเหล่าพระเจ้าตาเขียว หมู่ที่ ๒ ตำบล บ้านเรื่อน เข็มบ้านดอมดอง หมู่ที่ ๔ ตำบลแม่แรง อำเภอป่าซาง จังหวัดลำพูน	๒,๐๒๕,๐๐๐	๐	๑,๔๕๘,๐๐๐	๐	๕๖๗,๑๐๐	อยู่ระหว่างดำเนินการ ครบกำหนดสัญญา ๒๕ ธ.ค. ๒๕๖๘

ที่	แผนงาน	โครงการ	งบประมาณอนุมัติ	โอนเพิ่ม/ โอนลด	กొหนี่ผู้กัพัน	เบื่กจ่าย	คกเหลือ	ผลกการค้ำเบื่กงาน
๒๔	แผนงาน อุตสาหกรรม และการโยธา	โครงการก่อสร้างถนนลาดยางแอสฟัลต์คอนกรีต สายทางลพ.ถ. ๑๐๐๔๐ สาย ๒L - ๑๑ R LMC บริเวณบ้านศรีดอนชัย หมู่ที่ ๘ ตำบลบ้านส้มมะ หมู่ที่ ๑๐ ตำบลบ้านธิ อำเภอบ้านธิ จังหวัดลำพูน	๑,๑๔๐,๙๐๐	-๔๓๐,๙๐๐	๓๐๔,๔๑๕,๒๓	๐	๕,๕๘๔.๓๗	อยู่ระหว่างดำเนินการ ครบกำหนดสัญญา ๒๓ ก.ย. ๒๕๖๘
๒๕	แผนงาน อุตสาหกรรม และการโยธา	โครงการซ่อมสร้างถนนลาดยางผิวจราจรแบบ แอสฟัลต์คอนกรีต (โดยวิธี Pavement In-Place Recycling) สายทางลพ.ถ. ๑๐๐๓๗ สายทางแยก ทล. ๑๑๕๖ - บ้านหนองสมณะ (ถนนถ้ำโยนนา) บ้านเรือน หมู่ที่ ๓ - บ้านหนองสมณะ หมู่ที่ ๒ ตำบลศรีเจดีย์ อำเภอป่าซาง จังหวัดลำพูน	๑,๓๒๗,๖๐๐	-๓๕๘,๗๒๐	๐	๙๖๘,๘๘๐	๐	ดำเนินการแล้วเสร็จ
๒๖	แผนงาน อุตสาหกรรม และการโยธา	โครงการซ่อมสร้างถนนลาดยางผิวจราจรแบบ แอสฟัลต์คอนกรีต (โดยวิธี Pavement In-Place Recycling) สายทางลพ.ถ. ๑๐๐๒๖ บ้านใหม่ปาก ตะยอม - บ้านหนองเกิด อำเภอป่าซาง จังหวัด ลำพูน (ถนนถ้ำโยนนา)	๑,๓๒๑,๔๐๐	-๔๐๓,๑๐๐	๐	๙๑๘,๓๐๐	๐	ดำเนินการแล้วเสร็จ
๒๗	แผนงาน อุตสาหกรรม และการโยธา	โครงการปรับปรุงบริเวณชั้น ๑ อาคาร สำนักงานองค์การบริหารส่วนจังหวัดลำพูน	๕,๐๘๗,๗๐๐	-๕,๐๘๗,๗๐๐	๐	๐	๐	ชะลอโครงการมีการ ปรับปรุงเปลี่ยนแปลง แผนการก่อสร้างใหม่

ที่	แผนงาน	โครงการ	งบประมาณอนุมัติ	โอนเพิ่ม/โอนลด	ก่องหนี้ผูกพัน	เบิกจ่าย	คงเหลือ	ผลการดำเนินงาน
๒๘	แผนงาน อุตสาหกรรม และการโยธา	โครงการก่อสร้างระบบระบายน้ำคอนกรีตเสริมเหล็ก ถนนบ้านแม่สารป่าแดด - บ้านประตูโขง รหัสทางหลวงท้องถิ่น ลพ.ถ. ๒๘-๐๑๒/๑๗ บริเวณบ้านแม่สารป่าแดด หมู่ที่ ๒ ตำบลเวียงยอง เชื่อมบ้านประตูโขง หมู่ที่ ๑๐ ตำบลบ้านกลาง อำเภอเมืองลำพูน จังหวัดลำพูน	๒,๗๙๘,๐๐๐	๐	๐	๐	๒,๗๙๘,๐๐๐	อยู่ระหว่างกระบวนการจัดซื้อจัดจ้าง/กักเงินงบประมาณ
		รวมยุทธศาสตร์ที่ ๑	๕๙,๔๕๔,๕๐๐	๑๗,๕๔๑,๐๒๐	๒๐,๕๒๓,๓๑๕.๒๕	๑,๘๘๗,๑๘๐	๑๙,๖๓๖,๑๓๔.๗๗	* กักเงิน ๗,๗๙๐,๔๐๐
<b>ยุทธศาสตร์ที่ ๒ : การศึกษา กีฬาและศิลปวัฒนธรรม ภูมิปัญญาท้องถิ่น</b>								
๒๙	แผนงาน การศึกษา	โครงการกาแพทยป่าแป๋	๒๐๐,๐๐๐	- ๑๕๐,๐๐๐	๐	๐	๕๐,๐๐๐	ยกเลิก เนื่องจากโรงเรียนดำเนินการภายใต้หลักสูตรสถานศึกษาของโรงเรียนเอง
๓๐	แผนงาน อุตสาหกรรม และการโยธา	โครงการติดตั้งตู้ควบคุมระบบไฟฟ้า MDB และระบบสายเมนภายนอกอาคารพร้อมตู้ MCB โรงเรียนองค์การบริหารส่วนจังหวัดลำพูน ป่าแป๋	๗๓๘,๖๔๔	๐	๐	๖๕๙,๙๗๖	๗๘,๖๖๘	ดำเนินการแล้วเสร็จ
๓๑	แผนงาน อุตสาหกรรม และการโยธา	โครงการปรับปรุงซ่อมแซมโรงเรียนองค์การบริหารส่วนจังหวัดลำพูน ป่าแป๋	๒,๓๕๗,๐๐๐	๐	๐	๐	๒,๓๕๗,๐๐๐	อยู่ระหว่างกระบวนการจัดซื้อจัดจ้าง/กักเงินงบประมาณ
๓๒	แผนงานการ ศาสนาวัฒนธรรม และนันทนาการ	โครงการส่งเสริมการแข่งขันกีฬาต้านยาเสพติดแบบบูรณาการในจังหวัดลำพูน	๒,๐๐๐,๐๐๐	+๕๐,๐๐๐	๗๐,๐๐๐	๑,๙๗๐,๑๖๑	๙,๘๓๙	ดำเนินการแล้วเสร็จ

ที่	แผนงาน	โครงการ	งบประมาณอนุมัติ	โอนเพิ่ม/โอนลด	ก้อหนุนผูกพัน	เบิกจ่าย	คงเหลือ	ผลการดำเนินงาน
๓๓	แผนงานการ ศาสนาวัดธรรม และนันทนาการ	โครงการฝึกอบรมพัฒนาศักยภาพผู้นำศาสนา และผู้ที่เกี่ยวข้องในจังหวัดลำพูน ขององค์กร บริหารส่วนจังหวัดลำพูน	๓๐๐,๐๐๐	-๓๐๐,๐๐๐	๐	๐	๐	ยกเลิกโครงการ เนื่องจาก มีความจำเป็นต่อผู้ใช้ งบประมาณมา ในการดำเนิน กิจกรรม/โครงการอื่น
๓๔	แผนงานการ ศาสนาวัดธรรม และนันทนาการ	โครงการประเพณีสลากก่อกัด สลากย้อน ประจำปี	๕๐๐,๐๐๐	-๑๗๒,๐๐๐	๐	๓๑๕,๘๐๐	๐	ดำเนินการแล้วเสร็จ
๓๕	แผนงานการ ศาสนาวัดธรรม และนันทนาการ	โครงการส่งเสริมประเพณีสร้างน้ำ พระบรมธาตุหริภุญชัย	๑,๐๐๐,๐๐๐	๐	๐	๙๕๕,๕๐๐	๔๔,๕๐๐	ดำเนินการแล้วเสร็จ
๓๖	แผนงานการ ศาสนาวัดธรรม และนันทนาการ	โครงการส่งเสริมพัฒนาศักยภาพ เครือข่ายวัฒนธรรมจังหวัดลำพูน	๓๐๐,๐๐๐	-๒๑๕,๕๐๐	๐	๐	๘๔,๕๐๐	ยกเลิกโครงการ เนื่องจาก มีความจำเป็นต่อผู้ใช้ งบประมาณมา ในการดำเนิน กิจกรรม/โครงการอื่น
๓๗	แผนงานการ ศาสนาวัดธรรม และนันทนาการ	โครงการฝึกอบรมคุณธรรมและจริยธรรม เด็กเยาวชนและประชาชนในจังหวัดลำพูน ขององค์กรบริหารส่วนจังหวัดลำพูน	๕๐๐,๐๐๐	๕๐๐,๐๐๐	๐	๐	๐	ยกเลิกโครงการ เนื่องจาก มีความจำเป็นต่อผู้ใช้ งบประมาณมา ในการดำเนิน กิจกรรม/โครงการอื่น
๓๘	แผนงานการ ศาสนาวัดธรรม และนันทนาการ	โครงการบรรพชาสามเณรภาคฤดูร้อนใน จังหวัดลำพูน	๒๐๐,๐๐๐	๐	๐	๒๐๐,๐๐๐	๐	ดำเนินการแล้วเสร็จ

ที่	แผนงาน	โครงการ	งบประมาณอนุมัติ	โอนเพิ่ม/โอนลด	ก้อทนี้ผูกพัน	เบิกจ่าย	คงเหลือ	ผลการดำเนินงาน
๓๙	แผนงานการศาสนาวัฒนธรรมและนันทนาการ	โครงการส่งเสริมประเพณี ท่อเทียนและแห่เทียนพรรษาในจังหวัดลำพูน	๒๐๐,๐๐๐	-๒๐๐,๐๐๐	๐	๐	๐	ยกเลิกโครงการ เนื่องจากมีความจำเป็นต้องใช้งบประมาณฯ ในการดำเนินกิจกรรม/โครงการอื่น
๔๐	แผนงานการศาสนาวัฒนธรรมและนันทนาการ	โครงการจัดกิจกรรมประเพณีปีใหม่เมือง	๘๐๐,๐๐๐	+๒๐๐,๐๐๐	๐	๙๕๖,๐๐๐	๔๔,๐๐๐	ดำเนินการแล้วเสร็จ
๔๑	แผนงานการศาสนาวัฒนธรรมและนันทนาการ	โครงการจัดกิจกรรมการอนุรักษ์ สืบสานพื้นฟู และเผยแพร่วิถีชีวิตชาติพันธุ์ต่าง ๆ	๗๕๐,๐๐๐	-๔๐๐,๐๐๐	๐	๓๔๙,๓๐๐	๗๐๐	ดำเนินการแล้วเสร็จ
๔๒	แผนงานการศาสนาวัฒนธรรมและนันทนาการ	โครงการจัดงานวันพระนางจามเทวี (พระแม่แห่งเมือง)	๕๐๐,๐๐๐	-๒๓๔,๖๐๐	๐	๒๖๕,๔๐๐	๐	ดำเนินการแล้วเสร็จ
๔๓	แผนงานการศาสนาวัฒนธรรมและนันทนาการ	โครงการส่งเสริมประเพณียี่เป็ง	๓๐๐,๐๐๐	-๑๙๐,๐๐๐	๐	๑๑๐,๐๐๐	๐	ดำเนินการแล้วเสร็จ
๔๔	แผนงานการศาสนาวัฒนธรรมและนันทนาการ	โครงการส่งเสริมประเพณีสงกรานต์พระบาทตากผ้า	๓๐๐,๐๐๐	๐	๐	๓๐๐,๐๐๐	๐	ดำเนินการแล้วเสร็จ
๔๕	แผนงานการศาสนาวัฒนธรรมและนันทนาการ	โครงการสืบสานวัฒนธรรมประเพณีโคมยี่เป็งในจังหวัดลำพูน	๕๐๐,๐๐๐	๐	๐.๐๐	๕๐๐,๐๐๐	๐	ดำเนินการแล้วเสร็จ

ที่	แผนงาน	โครงการ	งบประมาณอนุมัติ	โอนเพิ่ม/โอนลด	ก่องหน้ผูกพัน	เบิกจ่าย	คงเหลือ	ผลการดำเนินงาน
๔๖	แผนงานการ ศาสนาวัดชนธรรม และนันทนาการ	โครงการส่งเสริมประเพณีไหว้เจ้าพ่อผาด่าน อำเภอแม่ทา	๒๐๐,๐๐๐	-๔๑,๖๐๐	๐	๑๕๐,๐๐๐	๘,๕๐๐	ดำเนินการแล้วเสร็จ
๔๗	แผนงานการ ศาสนาวัดชนธรรม และนันทนาการ	โครงการให้สาปการมีครอบครัววัย วัดดอยติ	๖๐๐,๐๐๐	๐	๐	๖๐๐,๐๐๐	๐	ดำเนินการแล้วเสร็จ
๔๘	แผนงานการ ศาสนาวัดชนธรรม และนันทนาการ	โครงการฝึกอบรมและการจัดกิจกรรมสืบ สานวัฒนธรรมท้องถิ่นประเพณีพื้นบ้านภูมิ ปัญญาท้องถิ่นในจังหวัดลำพูน	๓๐๐,๐๐๐	-๒๕๐,๐๐๐	๐	๐	๖๐,๐๐๐	ยกเลิกโครงการ เนื่องจาก มีความจำเป็นต่อใช้ งบประมาณฯ ในการดำเนิน กิจกรรม/โครงการอื่น
๔๙	แผนงานการ ศาสนาวัดชนธรรม และนันทนาการ	โครงการจัดกิจกรรมส่งเสริมประเพณี วัฒนธรรมท้องถิ่นประจำปี แบบบูรณาการ	๕๕๐,๐๐๐	-๒๐๐,๐๐๐	๐	๓๕๐,๐๐๐	๐	ดำเนินการแล้วเสร็จ
๕๐	แผนงานการ ศาสนาวัดชนธรรม และนันทนาการ	โครงการอนุรักษ์พระพุทธรูปและ เผยแผ่ธรรมปฏิบัติ	๓๐๐,๐๐๐	-๓๐๐,๐๐๐	๐	๐	๐	ยกเลิกโครงการ เนื่องจาก มีความจำเป็นต่อใช้ งบประมาณฯ ในการดำเนิน กิจกรรม/โครงการอื่น
๕๑	แผนงานการ ศาสนาวัดชนธรรม และนันทนาการ	โครงการส่งเสริมประเพณีแห่แคตวาง อำเภอบ้านโฮ้ง	๒๐๐,๐๐๐	๐	๐	๒๐๐,๐๐๐.๐๐	๐	ดำเนินการแล้วเสร็จ
๕๒	แผนงานการ ศาสนาวัดชนธรรม และนันทนาการ	โครงการส่งเสริมประเพณีไหว้สาส์ศูรบา ในจังหวัดลำพูน	๕๐๐,๐๐๐	-๕๐,๐๐๐	๐	๔๕๐,๐๐๐	๐	ดำเนินการแล้วเสร็จ

ที่	แผนงาน	โครงการ	งบประมาณอนุมัติ	โอนเพิ่ม/โอนลด	ก้อทั้นผูกพัน	เบิกจ่าย	คงเหลือ	ผลการดำเนินงาน
๕๓	แผนงานการศาสนาวัฒนธรรมและนันทนาการ	โครงการส่งเสริมประเพณีแห่แม่คำโพธิ์	๑๐๐,๐๐๐	๐	๐	๑๐๐,๐๐๐	๐	ดำเนินการแล้วเสร็จ
๕๔	แผนงานการศึกษา	โครงการเข้าร่วมงานมหกรรมการจัดการศึกษาท้องถิ่น	๒๐๐,๐๐๐	+๓๐๐,๐๐๐	๐	๔๑๐,๖๘๐	๘๙,๓๒๐	ดำเนินการแล้วเสร็จ
๕๕	แผนงานการศึกษา	โครงการสนับสนุนค่าใช้จ่ายเกี่ยวกับทุนการศึกษา และการให้ความนักเรียน	๒,๑๐๐,๐๐๐	-๕๐๐,๐๐๐	๐	๑,๕๙๗,๐๓๐	๒๘,๙๗๐	ดำเนินการแล้วเสร็จ
๕๖	แผนงานการศึกษา	โครงการจัดทำแผนพัฒนาการศึกษาขององค์กรบริหารส่วนจังหวัดลำพูน	๑๐๐,๐๐๐	-๕๐,๐๐๐	๐	๕๐,๐๐๐	๔๕,๘๖๐	ดำเนินการแล้วเสร็จ
๕๗	แผนงานการศึกษา	โครงการประสานและจัดทำแผนพัฒนาการศึกษาขององค์กรปกครองส่วนท้องถิ่นในจังหวัดลำพูน	๑๐๐,๐๐๐	-๑๐๐,๐๐๐	๐	๐	๐	ยกเลิก ไม่มีเป้าหมาย (อปท. ไม่มีการประสานโครงการพัฒนาของอปท.)
๕๘	แผนงานการศึกษา	โครงการพัฒนาการจัดการเรียนรู้แบบ Active Learning โดยใช้กระบวนการ PLC "ชุมชนการเรียนรู้ทางวิชาชีพ" ของสถานศึกษาในสังกัดองค์การบริหารส่วนจังหวัดลำพูน	๑๐๐,๐๐๐	๐	๐	๖๖,๔๒๕	๓๓,๕๗๕	ดำเนินการแล้วเสร็จ
๕๙	แผนงานการศึกษา	โครงการโรงเรียนพอเพียงของสถานศึกษาในสังกัดองค์การบริหารส่วนจังหวัดลำพูน	๕๕๐,๐๐๐	-๕๓๘,๕๔๐	๐	๐	๑๑,๔๖๐	ดำเนินการแล้วเสร็จ
๖๐	แผนงานการศึกษา	โครงการแลกเปลี่ยนภาษาวัฒนธรรมไทยและต่างประเทศ	๑,๐๐๐,๐๐๐	-๗๖๔,๒๕๐	๐	๒๓๕,๖๑๐	๑๔๐	ดำเนินการแล้วเสร็จ

ที่	แผนงาน	โครงการ	งบประมาณ อนุมัติ	โอนเพิ่ม/ โอนลด	ก้อทนี้ผูกพัน	เบิกจ่าย	คงเหลือ	ผลการดำเนินงาน
๖๑	แผนงาน การศึกษา	โครงการยกระดับและพัฒนาหลักสูตรของ สถานศึกษาในสังกัดองค์การบริหารส่วน จังหวัดลำพูน	๕๐๐,๐๐๐	๐	๐	๔๗๒,๒๘๒.๙๖	๒๗,๗๑๗.๐๔	ดำเนินการแล้วเสร็จ
๖๒	แผนงาน การศึกษา	โครงการแสดงผลงานและ การแข่งขัน ทักษะวิชาการด้านภาษาและวัฒนธรรม ไทย - จีน (อบจ. นีทัศน์)	๕๐๐,๐๐๐	-๒๘,๑๐๐	๐	๔๗๑,๙๐๐	๐	ดำเนินการแล้วเสร็จ
๖๓	แผนงาน การศึกษา	โครงการพัฒนางานประกันคุณภาพ การศึกษา	๑๐๐,๐๐๐	-๑๐๐,๐๐๐	๐	๐	๐	ยกเลิก เนื่องจาก กลุ่มเป้าหมายไม่พร้อม รับการอบรมฯ ประกอบ กับมหาวิทยาลัยมีความรู้ ความเชี่ยวชาญในห้วง เวลาดังกล่าวไม่ทัน
๖๔	แผนงาน การศึกษา	โครงการส่งเสริมการพัฒนาสื่อและนวัตกรรม ทางการศึกษา ของสถานศึกษาในสังกัด องค์การบริหารส่วนจังหวัดลำพูน	๑๐๐,๐๐๐	๐	๐	๙๗,๐๕๐	๒,๙๕๐	ดำเนินการแล้วเสร็จ
๖๕	แผนงาน การศึกษา	โครงการพัฒนาศูนย์คุณภาพบุคลากรสนับสนุน การสอนของสถานศึกษา ในสังกัดองค์การ บริหารส่วนจังหวัดลำพูน ในการพัฒนาการ บริหารจัดการสถานศึกษา ให้มีคุณภาพ	๕๐,๐๐๐	๐	๐	๑๐,๘๐๐	๓๙,๒๐๐	ดำเนินการแล้วเสร็จ
๖๖	แผนงาน การศึกษา	โครงการแข่งขันศิลปหัตถกรรมนักเรียนใน สังกัดองค์การปกครองส่วนท้องถิ่น	๓๐๐,๐๐๐	-๑๑๖,๑๕๕	๐	๑๘๓,๘๔๕	๐	ดำเนินการแล้วเสร็จ

ที่	แผนงาน	โครงการ	งบประมาณ อนุมัติ	โอนเพิ่ม/ โอนลด	กอหนี้ผูกพัน	เบิกจ่าย	คงเหลือ	ผลการดำเนินงาน
๖๗	แผนงาน การศึกษา	โครงการสนับสนุนค่าใช้จ่ายการบริหาร สถานศึกษาของโรงเรียนบ้านป่าปวย	๓,๔๗๐,๓๘๐	๐	๐	๓,๔๑๐,๙๐๔.๔๐	๑๕๙,๕๗๕.๖๐	ดำเนินการแล้วเสร็จ
๖๘	แผนงาน การศึกษา	โครงการสนับสนุนค่าใช้จ่ายการบริหาร สถานศึกษาของโรงเรียนบ้านป่าแป๋	๗๕๖,๗๕๐	๐	๐	๖๙๑,๙๐๙.๐๕	๖๔,๘๔๐.๙๕	ดำเนินการแล้วเสร็จ
๖๙	แผนงาน การศึกษา	อุดหนุนสำนักงานเขตพื้นที่การศึกษา ประถมศึกษาลำพูน เขต ๑ ตามโครงการ ประกวดแข่งขันศิลปหัตถกรรมนักเรียน	๕๐๐,๐๐๐	๐	๐	๓๕๓,๖๐๐	๑๔๖,๔๐๐	ดำเนินการแล้วเสร็จ
๗๐	แผนงาน การศึกษา	อุดหนุนสำนักงานเขตพื้นที่การศึกษา ประถมศึกษาลำพูน เขต ๒ ตามโครงการ ประกวดแข่งขันศิลปหัตถกรรมนักเรียน	๔๕๕,๐๐๐	๐	๐	๔๕๕,๐๐๐	๐	ดำเนินการแล้วเสร็จ
๗๑	แผนงาน การศึกษา	อุดหนุนสำนักงานเขตพื้นที่การศึกษาลำพูน เขต ๑ ตามโครงการส่งเสริม สนับสนุนการ พัฒนาการเรียนการสอนภาษาอังกฤษโรงเรียน ในสังกัดสำนักงานเขตพื้นที่การศึกษา ประถมศึกษาลำพูน เขต ๑	๕๐๐,๐๐๐	๐	๐	๕๐๐,๐๐๐	๐	ดำเนินการแล้วเสร็จ
๗๒	แผนงาน การศึกษา	อุดหนุนสำนักงานเขตพื้นที่การศึกษาลำพูน เขต ๒ ตามโครงการส่งเสริม สนับสนุนการ พัฒนาการเรียนการสอนภาษาอังกฤษโรงเรียน ในสังกัดสำนักงานเขตพื้นที่การศึกษา ประถมศึกษาลำพูน เขต ๒	๕๕๕,๐๐๐	๐	๐	๔๓๕,๑๘๐	๑๑๙,๘๒๐	ดำเนินการแล้วเสร็จ

รายงานติดตามและประเมินผลแผนพัฒนาองค์การบริหารส่วนจังหวัดลำพูน ประจำปีงบประมาณ พ.ศ. ๒๕๖๘

ที่	แผนงาน	โครงการ	งบประมาณ อนุมัติ	โอนเพิ่ม/ โอนลด	กอหนี้ผูกพัน	เบิกจ่าย	คงเหลือ	ผลการดำเนินงาน
๗๓	แผนงาน การศึกษา	โครงการสนับสนุนค่าใช้จ่ายการบริหาร สถานศึกษาของโรงเรียนองค์การบริหารส่วน จังหวัดลำพูนนทราย	๓,๕๘๗,๖๖๐	๐	๐	๓,๕๘๘,๙๕๙,๒๑	๒๗๓,๗๑๐,๗๙	ดำเนินการแล้วเสร็จ
๗๔	แผนงาน การศึกษา	อุดหนุนสำนักงานเขตพื้นที่การศึกษามัธยมศึกษา ลำปาง ลำพูน ตามโครงการพัฒนาศูนย์เงินศึกษา วัฒนธรรมอาเซียนสู่มาตรฐานสากล	๕๐๐,๐๐๐	๐	๐	๕๐๐,๐๐๐	๐	ดำเนินการแล้วเสร็จ
๗๕	แผนงาน การศึกษา	อุดหนุนสำนักงานเขตพื้นที่การศึกษามัธยมศึกษา ลำปาง ลำพูน ตามโครงการแข่งขัน ศิลปหัตถกรรมนักเรียน ระดับเขตพื้นที่การศึกษา (กลุ่มโรงเรียนมัธยมศึกษา จังหวัดลำพูน)	๕๐๐,๐๐๐	๐	๐	๕๐๐,๐๐๐	๐	ดำเนินการแล้วเสร็จ
๗๖	แผนงาน การศึกษา	โครงการสนับสนุนค่าใช้จ่ายการบริหาร สถานศึกษาของวิทยาลัยเทคโนโลยีและการ จัดการ องค์การบริหารส่วนจังหวัดลำพูน	๓,๕๕๗,๓๓๐	๐	๐	๒,๖๓๖,๒๖๔	๙๒๑,๐๖๖	ดำเนินการแล้วเสร็จ
๗๗	แผนงานการ ศาสนวัฒนธรรม และนันทนาการ	โครงการนำนักเรียนเข้าแข่งขันกีฬานักเรียน องค์การปกครองส่วนท้องถิ่นของสถานศึกษา ในสังกัดองค์การบริหารส่วนจังหวัดลำพูน	๕๐๐,๐๐๐	-๕๐,๐๐๐	๔๘,๑๖๐	๓๗๑,๗๘๘	๓๐,๐๕๒	ดำเนินการแล้วเสร็จ
๗๘	แผนงานการ ศาสนวัฒนธรรม และนันทนาการ	โครงการนำนักกีฬาเข้าแข่งขันกีฬานักเรียน องค์การปกครองส่วนท้องถิ่นขององค์การบริหารส่วน จังหวัดลำพูน	๒๐๐,๐๐๐	๐	๐	๑๑๔,๔๐๐	๘๕,๖๐๐	ดำเนินการแล้วเสร็จ

รายงานติดตามและประเมินผลแผนพัฒนาองค์การบริหารส่วนจังหวัดลำพูน ประจำปีงบประมาณ พ.ศ. ๒๕๖๘

ที่	แผนงาน	โครงการ	งบประมาณอนุมัติ	โอนเพิ่ม/โอนลด	กอหน้ผูกพัน	เบิกจ่าย	คงเหลือ	ผลการดำเนินงาน
๗๙	แผนงานการศึกษา	โครงการ Lamphun Tech Week (งานสัปดาห์เทคโนโลยีลำพูน)	๑,๐๐๐,๐๐๐	๐	๔๘๘,๐๐๐	๔๕๐,๐๐๐	๖๒,๐๐๐	ดำเนินการแล้วเสร็จ
๘๐	แผนงานอุตสาหกรรมและการโยธา	โครงการปรับปรุงซ่อมแซมโรงเรียนองค์การบริหารส่วนจังหวัดลำพูน ป่าปวย	๒,๗๐๐,๐๐๐	๐	๐	๐	๒,๗๐๐,๐๐๐	อยู่ระหว่างกระบวนการจัดซื้อจัดจ้าง/กั้นเงินงบประมาณ
๘๑	แผนงานอุตสาหกรรมและการโยธา	โครงการปรับปรุงซ่อมแซมโรงเรียนองค์การบริหารส่วนจังหวัดลำพูน นาทราย	๓,๐๖๐,๐๐๐	๐	๐	๐	๓,๐๖๐,๐๐๐	อยู่ระหว่างกระบวนการจัดซื้อจัดจ้าง/กั้นเงินงบประมาณ
๘๒	แผนงานอุตสาหกรรมและการโยธา	โครงการปรับปรุงอาคารอเนกประสงค์ บริเวณหลังวัดสะปู่หลวง ตำบลม่วงน้อย อำเภอป่าซาง จังหวัดลำพูน	๑,๗๙,๐๐๐	๐	๐	๐	๑,๗๙,๐๐๐	อยู่ระหว่างกระบวนการจัดซื้อจัดจ้าง/กั้นเงินงบประมาณ
๘๓	แผนงานอุตสาหกรรมและการโยธา	โครงการก่อสร้างมณฑลปลูกพระศรีมหาโพธิศรราชบพิตร" จังหวัดลำพูน	๔๙๓,๗๐๐	-๑๑๘,๐๐๐	๐	๓๗๕,๐๐๐	๗๐๐	ดำเนินการแล้วเสร็จ
<b>รวมยุทธศาสตร์ที่ ๒</b>			<b>๔๓,๑๘๕,๔๖๔</b>	<b>-๕,๖๐๘,๗๔๕</b>	<b>๕๕๘,๐๐๐</b>	<b>๒๖,๓๓๘,๘๘๘.๖๒</b>	<b>๑๐,๖๗๙,๘๓๐.๓๘</b>	<b>*กั้นเงิน ๘,๖๗๖,๐๐๐</b>
<b>ยุทธศาสตร์ที่ ๓ : สาธารณสุขและพัฒนาคุณภาพชีวิต</b>								
๘๔	แผนงานสร้างความเข้มแข็งของชุมชน	โครงการพัฒนาศักยภาพและเสริมสร้างความเข้มแข็งกลุ่มสตรีจังหวัดลำพูน	๑,๕๐๐,๐๐๐	-๑,๕๐๐,๐๐๐	๐	๐	๐	ยกเลิกโครงการ เนื่องจากมีความจำเป็นต้องใช้งบประมาณฯ ในการดำเนินงานกิจกรรม/โครงการอื่น

ที่	แผนงาน	โครงการ	งบประมาณอนุมัติ	โอนเพิ่ม/ โอนลด	กอหนี้ผูกพัน	เบิกจ่าย	คงเหลือ	ผลการดำเนินงาน
๘๕	แผนงานสร้าง ความเข้มแข็ง ของชุมชน	โครงการพัฒนาตามแนวพระราชดำริและ หลักปรัชญาเศรษฐกิจพอเพียง	๑๐๐,๐๐๐	-๖๐,๐๐๐	๐	๐	๔๐,๐๐๐	ใช้งบประมาณของ โรงเรียนในการจัด กิจกรรม
๘๖	แผนงาน อุตสาหกรรม และการโยธา	โครงการก่อสร้างป้ายและรั้วโรงพยาบาล ส่งเสริมสุขภาพตำบลตำบลบ่วง	๔๓๕,๐๐๐	๐	๔๓๕,๐๐๐	๐	๐	อยู่ระหว่างดำเนินการ ครบกำหนดสัญญา ๒๗ ต.ค. ๒๕๖๘
๘๗	แผนงาน อุตสาหกรรม และการโยธา	โครงการปรับปรุงซ่อมแซมและก่อสร้าง ห้องเตรียมเครื่องมือ/นั่งอุปกรณ์การแพทย์ โรงพยาบาลส่งเสริมสุขภาพตำบลบ้าน วังสวนกล้วย	๓๔๖,๐๐๐	-๔๑,๐๐๐	๒๒,๓๐๕.๗๘	๒๘๒,๖๙๔.๒๒	๐	ดำเนินการแล้วเสร็จ
๘๘	แผนงาน บริหารงานทั่วไป	โครงการจิตอาสาสาแหรกพระเกียรติเนื่องในวัน สำคัญของไทย	๒๐๐,๐๐๐	-๑๘๕,๓๐๐	๐	๑๒,๒๔๐	๒,๐๕๐	ดำเนินการแล้วเสร็จ
๘๙	แผนงาน บริหารงานทั่วไป	โครงการจัดกิจกรรมเฉลิมพระเกียรติฯ และ การปกป้องสถาบันกษัตริย์และสถาบันสำคัญ ของชาติ	๕๐๐,๐๐๐	+๑๐๐,๐๐๐ -๕๐,๐๐๐	๐	๕๔๙,๕๐๐	๕๐๐	ดำเนินการแล้วเสร็จ
๙๐	แผนงาน การศึกษา	โครงการส่งเสริมและสนับสนุนการพัฒนา ศักยภาพของเด็ก เยาวชนและผู้ที่เกี่ยวข้องใน จังหวัดลำพูน	๕๐๐,๐๐๐	๐	๐	๔๗๗,๓๖๐	๒๒,๖๔๐	ดำเนินการแล้วเสร็จ
๙๑	แผนงาน การศึกษา	โครงการจัดงานวันเด็กแห่งชาติ	๕๐๐,๐๐๐	๐	๐	๔๙๗,๐๑๕	๒,๙๘๕	ดำเนินการแล้วเสร็จ

รายงานติดตามและประเมินผลแผนพัฒนาองค์การบริหารส่วนจังหวัดลำพูน ประจำปีงบประมาณ พ.ศ. ๒๕๖๘

ที่	แผนงาน	โครงการ	งบประมาณอนุมัติ	โอนเพิ่ม/ โอนลด	กอนั้นผู้กผัน	เบิกจ่าย	คงเหลือ	ผลการดำเนินงาน
๙๒	แผนงานสร้าง ความเข้มแข็ง ของชุมชน	โครงการช่วยเหลือประชาชนด้านการ ส่งเสริมและพัฒนาคุณภาพชีวิตขององค์กร บริหารส่วนจังหวัดลำพูน	๓๐๐,๐๐๐	-๒๘๐,๖๐๐	๐	๐	๑๙,๔๐๐	ไม่พบประชาชน กลุ่มเป้าหมายยื่นคำร้อง ขอความช่วยเหลือตาม โครงการ
๙๓	แผนงานสร้าง ความเข้มแข็ง ของชุมชน	โครงการจัดกิจกรรมป้องกันและแก้ไขปัญห ยาเสพติด	๑,๐๐๐,๐๐๐	๐	๐	๙๔๕,๑๐๐	๕๕,๙๐๐	ดำเนินการแล้วเสร็จ
๙๔	แผนงานสังคม สงเคราะห์	โครงการส่งเสริมและพัฒนาศักยภาพ ผู้สูงอายุในจังหวัดลำพูน	๑,๐๐๐,๐๐๐	-๑,๐๐๐,๐๐๐	๐	๐	๐	ยกเลิกโครงการ เนื่องจาก มีความจำเป็นต้องใช้ งบประมาณในการดำเนิน กิจกรรม/โครงการอื่น
๙๕	แผนงาน สาธารณสุข	โครงการส่งเสริมสุขภาพของประชาชนใน จังหวัดลำพูน	๑๐๐,๐๐๐	-๒๒,๙๐๐	๐	๗๗,๑๐๐	๐	ยกเลิกโครงการ เนื่องจาก มีความจำเป็นต้องใช้ งบประมาณในการดำเนิน กิจกรรม/โครงการอื่น
๙๖	แผนงาน สาธารณสุข	โครงการป้องกัน ควบคุม และแก้ไขปัญห โรคในจังหวัดลำพูน	๓๐๐,๐๐๐	-๒๖๑,๐๐๐	๐	๓๘,๖๙๖	๓๐๔	ดำเนินการแล้วเสร็จ
๙๗	แผนงาน สาธารณสุข	โครงการพัฒนาระบบบริการสุขภาพ	๕๐๐,๐๐๐	-๑๘๕,๐๐๐	๐	๓๑๓,๘๑๐	๑,๑๘๐	ดำเนินการแล้วเสร็จ
๙๘	แผนงาน สาธารณสุข	โครงการพัฒนาศักยภาพบุคลากร สาธารณสุข	๕๐๐,๐๐๐	-๔๙๖,๓๐๐	๐	๐	๓,๗๐๐	ยกเลิกโครงการ เนื่องจาก มีความจำเป็นต้องใช้ งบประมาณในการดำเนิน กิจกรรม/โครงการอื่น

ที่	แผนงาน	โครงการ	งบประมาณ อนุมัติ	โอนเพิ่ม/ โอนลด	กอหนี้ผูกพัน	เบิกจ่าย	คงเหลือ	ผลการดำเนินงาน
๔๙	แผนงาน สาธารณสุข	โครงการส่งเสริมการอบรมแพทย์แผนไทย	๓๐๐,๐๐๐	-๓๐๐,๐๐๐	๐	๐	๐	ยกเลิกโครงการ เนื่องจาก มีความจำเป็นต้องใช้ งบประมาณในการดำเนิน กิจกรรม/โครงการอื่น
๑๐๐	แผนงาน สาธารณสุข	โครงการพัฒนาศักยภาพผู้ปฏิบัติการ การแพทย์ฉุกเฉิน	๕๐๐,๐๐๐	๐	๐	๓๐๐,๕๕๒	๑๙๙,๔๔๘	ดำเนินการแล้วเสร็จ
๑๐๑	แผนงาน สาธารณสุข	โครงการฟื้นฟูสมรรถภาพทางการแพทย์	๓๐๐,๐๐๐	-๓๐๐,๐๐๐	๐	๐	๐	ยกเลิกโครงการ เนื่องจาก มีความจำเป็นต้องใช้ งบประมาณในการดำเนิน กิจกรรม/โครงการอื่น
๑๐๒	แผนงาน สาธารณสุข	โครงการ Smart Health	๑,๕๐๐,๐๐๐	-๕๓๖,๐๐๐	๐	๘๖๓,๒๕๓	๑๔๐,๗๔๗	ดำเนินการแล้วเสร็จ
๑๐๓	แผนงาน สาธารณสุข	โครงการส่งเสริมและพัฒนาระบบการแพทย์ ฉุกเฉิน จังหวัดลำพูน	๓๐๐,๐๐๐	๐	๐	๑๐๓,๓๔๕	๑๙๖,๖๕๕	ดำเนินการแล้วเสร็จ
๑๐๔	แผนงาน บริหารงานทั่วไป	โครงการฝึกอบรมสัมมนาที่ศึกษาดูงาน ของคณะผู้บริหาร สมาชิกสภาองค์กร บริหารส่วนจังหวัด ลำพูน ข้าราชการและพนักงาน จ้างขององค์กรบริหารส่วนจังหวัดลำพูน	๒,๐๐๐,๐๐๐	-๑,๘๙๑,๗๕๕	๐	๑๐๗,๕๐๐	๗๔๖	ดำเนินการแล้วเสร็จ
๑๐๕	แผนงาน บริหารงานทั่วไป	โครงการฝึกอบรมเพื่อเสริมสร้างอุดมการณ์ ประชาธิปไตยอันมีพระมหากษัตริย์ทรงเป็น ประมุขโดยองค์กรบริหารส่วนจังหวัดลำพูน	๖๐๐,๐๐๐	-๑๕,๕๖๐	๐	๕๘๔,๕๔๐	๐	ดำเนินการแล้วเสร็จ

ที่	แผนงาน	โครงการ	งบประมาณ อนุมัติ	โอนเพิ่ม/ โอนลด	กอหนี้ผูกพัน	เบิกจ่าย	คงเหลือ	ผลการดำเนินงาน
๑๐๖	แผนงาน บริหารงานทั่วไป	โครงการส่งเสริมการมีส่วนร่วมประชาชนใน การพัฒนาท้องถิ่น	๓,๐๐๐,๐๐๐	-๓,๐๐๐,๐๐๐	๐	๐	๐	ยกเลิกโครงการ เนื่องจาก มีความจำเป็นต่อใช้ง งบประมาณฯ ในการดำเนิน กิจกรรมโครงการอื่น
๑๐๗	แผนงาน บริหารงานทั่วไป	โครงการสัมมนาเชิงปฏิบัติการการจัดทำ แผนพัฒนาท้องถิ่นและการจัดทำงบประมาณ	๒๐๐,๐๐๐	-๑๗๑,๐๐๐	๐	๒๙,๐๐๐	๐	ดำเนินการแล้วเสร็จ
๑๐๘	แผนงาน บริหารงานทั่วไป	โครงการเพิ่มประสิทธิภาพการจัดเก็บรายได้ ขององค์กรบริหารส่วนจังหวัดลำพูน สำหรับ ผู้ประกอบการน้ำมัน/ก๊าซ และโรงแรม	๑๐๐,๐๐๐	-๑๐๐,๐๐๐	๐	๐	๐	ดำเนินการแล้วเสร็จโดย ไม่ใช้งบประมาณ เมื่อ วันที่ ๒๘ มี.ค. ๒๕๖๘
		รวมยุทธศาสตร์ที่ ๓	๑๖,๕๘๑,๐๐๐	-๑๐,๒๙๖,๗๑๔	๔๕๗,๓๐๕,๗๘	๕,๑๔๑,๗๐๕,๒๒๒	๖๘๕,๒๗๕	
<b>ยุทธศาสตร์ที่ ๔ : เศรษฐกิจสร้างสรรค์เกษตรปลอดภัยและการท่องเที่ยวที่ยั่งยืน</b>								
๑๐๙	แผนงานการ ศาสนาดำเนินธรรม และนันทนาการ	โครงการส่งเสริมและพัฒนากองท่องเที่ยว จังหวัดลำพูน	๓,๐๐๐,๐๐๐	-๑,๒๐๐,๐๐๐	๐	๑,๗๖๐,๘๐๑.๐๘	๓๙,๑๙๘.๙๒	ดำเนินการแล้วเสร็จ
๑๑๐	แผนงานการ ศาสนาดำเนินธรรม และนันทนาการ	โครงการยกระดับตักแตงไฟเพื่อส่งเสริมการ ท่องเที่ยวเชิงวัฒนธรรม “เทศกาลโคมแสน ดวงที่เมืองลำพูน”	๔๘๐,๐๐๐	๐	๐	๔๘๐,๐๐๐	๐	ดำเนินการแล้วเสร็จ
๑๑๑	แผนงานการ ศาสนาดำเนินธรรม และนันทนาการ	โครงการจัดทำสื่อประชาสัมพันธ์ การท่องเที่ยวจังหวัดลำพูน	๕๐๐,๐๐๐	-๘๐,๐๐๐	๔๒๐,๐๐๐	๐	๐	ดำเนินการแล้วเสร็จ

รายงานติดตามและประเมินผลแผนพัฒนาองค์การบริหารส่วนจังหวัดลำพูน ประจำปีงบประมาณ พ.ศ. ๒๕๖๘

ที่	แผนงาน	โครงการ	งบประมาณ อนุมัติ	โอนเพิ่ม/ โอนลด	กอหนี้ผูกพัน	เบิกจ่าย	คงเหลือ	ผลการดำเนินงาน
๑๑๒	แผนงานสร้าง ความเข้มแข็ง ของชุมชน	โครงการส่งเสริมพัฒนาระดับผลิตภัณฑ์ สินค้าจากภูมิปัญญาท้องถิ่น และตรวจสอบ มาตรฐานคุณภาพสินค้าสิ่งป้อนซึ่งทางภูมิศาสตร์ (GI) ขององค์การบริหารส่วนจังหวัดลำพูน	๑,๐๐๐,๐๐๐	-๑,๐๐๐,๐๐๐	๐	๐	๐	ดำเนินการแล้วเสร็จ
๑๑๓	แผนงานสร้าง ความเข้มแข็ง ของชุมชน	โครงการส่งเสริมอาชีพเกษตรกรรมท้องถิ่น และพัฒนาคุณภาพชีวิตของจังหวัดลำพูน	๑,๐๐๐,๐๐๐	-๔๖๗,๐๐๐	๐	๕๓๒,๔๐๐	๖๐๐	ดำเนินการแล้วเสร็จ
๑๑๔	แผนงานสร้าง ความเข้มแข็ง ของชุมชน	อุดหนุนเทศบาลตำบลศรีบัวบาน ตามโครงการจัดงานมหกรรมเฟอร์นิเจอร์ บ้านแม่แพร่ของจังหวัดลำพูน	๒๔๐,๐๐๐	๐	๐	๒๔๐,๐๐๐	๐	ดำเนินการแล้วเสร็จ
๑๑๕	แผนงานสร้าง ความเข้มแข็ง ของชุมชน	อุดหนุนเทศบาลตำบลทาทุ่งหลวง ตามโครงการจัดงานมหกรรมไม้แกะสลัก ของดีอำเภอแม่ทา	๔๐๐,๐๐๐	-๔๐๐,๐๐๐	๐	๐	๐	ยกเลิกโครงการ เนื่องจาก กำหนดการจัดงานอยู่ใน ช่วงการเลือกตั้งสมาชิก สภาท้องถิ่น และผู้บริหาร ท้องถิ่น
๑๑๖	แผนงานสร้าง ความเข้มแข็ง ของชุมชน	อุดหนุนเทศบาลตำบลป่าไผ่ ตามโครงการ ส่งเสริมผลิตภัณฑ์มะม่วงมหาชนกของดี ตำบลป่าไผ่	๑๖๐,๐๐๐	๐	๐	๑๖๐,๐๐๐	๐	ดำเนินการแล้วเสร็จ
๑๑๗	แผนงานสร้าง ความเข้มแข็ง ของชุมชน	อุดหนุนเทศบาลตำบลแม่แรง ตามโครงการ บวชกรรมพร้อม มีดีเยี่ยมงามตา งานผักกองงาม	๑๘๐,๐๐๐	๐	๐	๑๘๐,๐๐๐	๐	ดำเนินการแล้วเสร็จ

ที่	แผนงาน	โครงการ	งบประมาณอนุมัติ	โอนเพิ่ม/ โอนลด	กอหนี้ผูกพัน	เบิกจ่าย	คงเหลือ	ผลการดำเนินงาน
๑๑๘	แผนงานสร้าง ความเข้มแข็ง ของชุมชน	อุดหนุนเทศบาลตำบลแม่แรง ตามโครงการ จัดงานแสดงลีลาวดี อวตาลัย ผ้าฝ้าย ดอนหลวง	๒๖๐,๐๐๐	๐	๐	๒๖๐,๐๐๐	๐	ดำเนินการแล้วเสร็จ
๑๑๙	แผนงานสร้าง ความเข้มแข็ง ของชุมชน	อุดหนุนเทศบาลตำบลแม่แรง ตามโครงการ สืบสานตำนานผ้าฝ้ายงามหนองเงือก	๒๑๐,๐๐๐	๐	๐	๒๑๐,๐๐๐	๐	ดำเนินการแล้วเสร็จ
๑๒๐	แผนงานสร้าง ความเข้มแข็ง ของชุมชน	อุดหนุนองค์การบริหารส่วนตำบลแม่ตึบ ตามโครงการวิถีชีวิตคนตำบลแม่ตึบกับ ไก่เหล้าปากอ้อย	๓๐๐,๐๐๐	๐	๐	๓๐๐,๐๐๐	๐	ดำเนินการแล้วเสร็จ
๑๒๑	แผนงาน การเกษตร	โครงการช่วยเหลือประชาชน ด้านการให้ ความช่วยเหลือเกษตรกรผู้รายได้น้อยของ องค์การบริหารส่วนจังหวัดลำพูน	๑๐๐,๐๐๐	-๑๐๐,๐๐๐	๐	๐	๐	ไม่พบประชาชน กลุ่มเป้าหมายยื่นคำร้อง ขอความช่วยเหลือตาม โครงการ
๑๒๒	แผนงาน การเกษตร	โครงการฝึกอบรมพัฒนาทักษะการปลูก หม่อนเลี้ยงไหม	๑๐๐,๐๐๐	-๑๐๐,๐๐๐	๐	๐	๐	ยกเลิกโครงการ เนื่องจาก มีความจำเป็นต้องใช้ งบประมาณในการดำเนิน กิจกรรมโครงการอื่น
		รวมยุทธศาสตร์ที่ ๔	๔,๕๘๕,๐๐๐	-๓,๓๔๗,๐๐๐	๔๒๐,๐๐๐	๔,๑๒๓,๒๐๑.๐๘	๓๙,๗๙๘.๙๒	

รายงานติดตามและประเมินผลแผนพัฒนาองค์การบริหารส่วนจังหวัดลำพูน ประจำปีงบประมาณ พ.ศ. ๒๕๖๘

ที่	แผนงาน	โครงการ	งบประมาณอนุมัติ	โอนเพิ่ม/ โอนลด	ก่องหนผู้กัพัน	เบิกจ่าย	คองเหลือ	ผลการทำงาน
ยุทธศาสตร์ที่ ๕ : สิ่งแวดล้อมและการป้องกันบรรเทาสาธารณภัย								
๑๒๓	แผนงานการศึกษา ความสงบภายใน	โครงการฝึกอบรมเชิงปฏิบัติการด้านการ ป้องกันและบรรเทาสาธารณภัย	๕๐๐,๐๐๐	๐	๐	๔๙๓,๓๐๐	๖,๗๐๐	ดำเนินการแล้วเสร็จ
๑๒๔	แผนงาน การเกษตร	โครงการอนุรักษ์ พันธุ์ ทรัพยากรธรรมชาติ และสิ่งแวดล้อม ในจังหวัดลำพูน	๓๐๐,๐๐๐	-๒๓๐,๐๐๐	๐	๖๕,๐๕๑	๔,๙๔๙	ดำเนินการแล้วเสร็จ
๑๒๕	แผนงาน การเกษตร	โครงการส่งเสริมและฟื้นฟูพื้นที่สีเขียว	๓๐๐,๐๐๐	๒๖๗,๐๐๐	๐	๓๓,๐๐๐	๐	ดำเนินการแล้วเสร็จ
๑๒๖	แผนงานเกษตร และชุมชน	โครงการจ้างเหมาการจัดการขยะอันตราย จากชุมชนของจังหวัดลำพูน	๓๐๐,๐๐๐	๐	๐	๒๙๖,๐๐๐	๔,๐๐๐	ดำเนินการแล้วเสร็จ
รวมยุทธศาสตร์ที่ ๕			๑,๔๐๐,๐๐๐	-๔๙๗,๐๐๐	๐	๘๐๓,๓๐๑	๑๕,๖๔๙	

หมายเหตุ \* การกักเงิน หมายถึง การที่เงินงบประมาณของท้องถิ่นไม่สามารถเบิกจ่ายได้ทันภายในปีงบประมาณ แต่มีความจำเป็นที่จะต้องใช้จ่ายเงินไว้ในปีถัดไป



ยุทธศาสตร์	โครงการพัฒนา	จำนวนเงิน	เหตุผลที่ไม่ได้ดำเนินการจริง
ยุทธศาสตร์ที่ ๒ : การศึกษา กีฬาและศิลปวัฒนธรรม	๖. โครงการฝึกอบรมพัฒนาศักยภาพผู้นำศาสนา และผู้ที่เกี่ยวข้องในจังหวัดลำพูน ขององค์การบริหารส่วนจังหวัดลำพูน	๓๐๐,๐๐๐	เนื่องจากในปีงบประมาณ ประจำปี พ.ศ.๒๕๖๘ มีโครงการด้านการส่งเสริม อนุรักษ์ วัฒนธรรม ประเพณี หรือภูมิปัญญาพื้นถิ่น ที่มีลักษณะเป้าหมายและวัตถุประสงค์ที่ใกล้เคียงกัน จึงได้มีการนำงบประมาณ ไปใช้กับโครงการอื่นที่มีความจำเป็นและเร่งด่วน
ภูมิปัญญาท้องถิ่น (ต่อ)	๗. โครงการส่งเสริมพัฒนาศักยภาพเครือข่ายวัฒนธรรมจังหวัดลำพูน	๓๐๐,๐๐๐	เนื่องจากในปีงบประมาณ ประจำปี พ.ศ.๒๕๖๘ มีโครงการด้านการส่งเสริม อนุรักษ์ วัฒนธรรม ประเพณี หรือภูมิปัญญาพื้นถิ่น ที่มีลักษณะเป้าหมายและวัตถุประสงค์ที่ใกล้เคียงกัน จึงได้มีการนำงบประมาณ ไปใช้กับโครงการอื่นที่มีความจำเป็นและเร่งด่วน
	๘. โครงการฝึกอบรมคุณธรรมและจริยธรรม เด็กเยาวชนและประชาชนในจังหวัดลำพูน ขององค์การบริหารส่วนจังหวัดลำพูน	๕๐๐,๐๐๐	เนื่องจาก ในปีงบประมาณ ประจำปี พ.ศ.๒๕๖๘ มีโครงการในด้านการพัฒนาคุณภาพเด็กและเยาวชน ทลายโครงการ ที่มีลักษณะของวัตถุประสงค์ และเป้าหมายที่ใกล้เคียงกัน จึงได้มีการบริหารงบประมาณ นำไปใช้กับโครงการอื่นที่มีลักษณะเดียวกัน
	๙. โครงการส่งเสริมประเพณี ทอเทียนและ แพ้เทียนพรรษาในจังหวัดลำพูน	๒๐๐,๐๐๐	ยกเลิกโครงการ เนื่องจากมีความจำเป็นต้องใช้งบประมาณ ในการดำเนินกิจกรรม/โครงการอื่น
	๑๐. โครงการฝึกอบรมและการจัดกิจกรรมสืบสานวัฒนธรรมท้องถิ่นประเพณีพื้นบ้านภูมิปัญญาท้องถิ่นในจังหวัดลำพูน	๓๐๐,๐๐๐	เนื่องจากมีโครงการ ในปีงบประมาณ ประจำปี พ.ศ.๒๕๖๘ ในด้านการทำบุญศาสนา วัฒนธรรม ประเพณี ภูมิปัญญาพื้นถิ่น ทลายโครงการที่มีลักษณะของวัตถุประสงค์ และเป้าหมายที่ใกล้เคียงกัน จึงได้มีการบริหารงบประมาณ นำไปใช้กับโครงการอื่นที่มีลักษณะเดียวกัน

ยุทธศาสตร์	โครงการพัฒนา	จำนวนเงิน	เหตุผลที่ไม่ได้ดำเนินการจริง
ยุทธศาสตร์ที่ ๓ : สาธารณสุขและพัฒนาคูณภาพชีวิต	๑๑. โครงการอนุรักษ์พระตำหนักศรีอยุธยาและเผยแพร่ภูมิปัญญา	๓๐๐,๐๐๐	เนื่องจากมีโครงการในบึงบรพรมาน ประจำปี พ.ศ.๒๕๖๘ ในด้านการทำบุงุงศาสนา วัฒนธรรม ประเพณี ภูมิปัญญาพื้นถิ่น ทลายโครงการที่มีลักษณะของวัตถุประสงค์ และเป้าหมายที่ใกล้เคียงกัน จึงได้มีการบริหารงบประมาณ นำไปใช้กับโครงการอื่นที่มีลักษณะเดียวกัน
	๑๒. โครงการพัฒนาศักยภาพและเสริมสร้างความเข้มแข็งกลุ่มสตรีจังหวัดลำพูน	๑,๕๐๐,๐๐๐	ยกเลิกโครงการ เนื่องจากมีความจำเป็นต้องใช้งบประมาณในการดำเนินกิจกรรม/โครงการอื่น
	๑๓. โครงการส่งเสริมและพัฒนา ศักยภาพผู้สูงอายุในจังหวัดลำพูน	๑,๐๐๐,๐๐๐	ยกเลิกโครงการ เนื่องจากมีความจำเป็นต้องใช้งบประมาณในการดำเนินกิจกรรม/โครงการอื่น
	๑๔. โครงการพัฒนาศักยภาพบุคลากรสาธารณสุข	๕๐๐,๐๐๐	เนื่องจาก บุคลากรด้านงานสาธารณสุข ได้รับการพัฒนาโดยหน่วยงาน ภาครัฐและหน่วยงานอื่น ๆอย่างต่อเนื่อง จึงได้มีการนำงบประมาณไปใช้ในการให้บริการสาธารณสุขด้านอื่นๆ ที่มีความจำเป็นและเร่งด่วน
	๑๕. โครงการส่งเสริมการอบรมแพทย์แผนไทย	๓๐๐,๐๐๐	ชะลอโครงการ เป็นงบประมาณปีถัดไป
	๑๖. โครงการฟื้นฟูสมรรถภาพทางการแพทย์	๓๐๐,๐๐๐	เนื่องจากในบึงบรพรมาน ประจำปี พ.ศ. ๒๕๖๘ บุคลากรด้านงานสาธารณสุขฯ ได้รับการพัฒนาโดยหน่วยงานด้านการฟื้นฟูสมรรถภาพทางการแพทย์และด้านอื่นๆ จากภาครัฐและหน่วยงานอื่นๆ ในลักษณะของการอบรมอย่างต่อเนื่อง จึงได้มีการนำงบประมาณไปใช้ในการให้บริการสาธารณสุขด้านอื่นๆ ที่มีความจำเป็นและเร่งด่วน

ยุทธศาสตร์	โครงการพัฒนา	จำนวนเงิน	เหตุผลที่ไม่ได้ดำเนินการจริง
	๑๗. โครงการส่งเสริมการมีส่วนร่วมประชาชนในการพัฒนาท้องถิ่น	๓,๐๐๐,๐๐๐	เนื่องจากมีความจำเป็นต้องใช้งบประมาณฯ ในการดำเนินกิจกรรม/โครงการที่มีเป้าหมาย วัตถุประสงค์ หรือกิจกรรมที่มีลักษณะเดียวกัน จึงมีการนำงบประมาณไปใช้กับโครงการอื่น ที่มีความจำเป็นและเร่งด่วน
ยุทธศาสตร์ที่ ๔ : เศรษฐกิจสร้างสรรค์	๑๘. อุทยานเทศบาลตำบลท่าหลวง ตามโครงการจัดงานมหกรรมแม่เกาะสลัก ของดีอำเภอแม่ทา	๔๐๐,๐๐๐	ยกเลิกโครงการฯ เนื่องจากกำหนดการจัดงานอยู่ในห้วงการเลือกตั้งสมาชิกสภาท้องถิ่น และผู้บริหารท้องถิ่น
เกษตรปลอดภัยและ การท่องเที่ยวอย่าง ยั่งยืน	๑๙. โครงการฝึกอบรมพัฒนาทักษะการปลูกหม่อนเลี้ยงไหม	๑๐๐,๐๐๐	ชะลอโครงการ เนื่องจากโครงการดังกล่าวไม่สามารถหาพื้นที่เพื่อรองรับการปลูกหม่อนเลี้ยงไหมได้ ทั้งนี้ปีงบประมาณ พ.ศ. ๒๕๖๘ จึงมีความจำเป็นต้องใช้งบประมาณฯ ในการดำเนินกิจกรรม/โครงการอื่น
ยุทธศาสตร์ที่ ๕ : สิ่งแวดล้อมและการ ป้องกันบรรเทา สาธารณภัย	- ไม่มี -		

๑.๓.๓ ครุภัณฑ์สำหรับบริการสาธารณะ

ลำดับ	รายการครุภัณฑ์	งบประมาณอนุมัติ (บาท)	โอนเพิ่ม/ลด (บาท)	เบิกจ่าย (บาท)	งบประมาณ คงเหลือ (บาท)	ผลการดำเนินงาน
๑	รถดับเพลิงและกู้ภัยเคลื่อนที่เร็วขนาดเล็ก สำหรับงานป้องกันและบรรเทาสาธารณภัย	๖,๙๕๐,๐๐๐	๐	๐	๖,๙๕๐,๐๐๐	กันเงินงบประมาณ กรณีไม่ได้ ถอนผู้ผูกพัน
๒	เครื่องสูบน้ำ สำหรับงานป้องกันและบรรเทาสาธารณภัย	๑,๒๐๐,๐๐๐	๐	๐	๑,๒๐๐,๐๐๐	กันเงินงบประมาณ กรณีไม่ได้ ถอนผู้ผูกพัน
๓	อากาศยานไร้คนขับ (โดรน) สำหรับงานป้องกันและ บรรเทาสาธารณภัย	๑,๙๐๗,๐๐๐	๐	๐	๑,๙๐๗,๐๐๐	กันเงินงบประมาณ กรณีไม่ได้ ถอนผู้ผูกพัน
๔	เครื่องกั้นน้ำแบบมีอกด พร้อมอุปกรณ์ติดตั้ง สำหรับ ใช้ในสนามกีฬาองค์การบริหารส่วนจังหวัดลำพูน	๑๑๗,๕๐๐	๐	๐	๑๑๗,๕๐๐	กันเงินงบประมาณ กรณีไม่ได้ ถอนผู้ผูกพัน
๕	โต๊ะและเก้าอี้ โรงอาหารแบบสแตนเลสของโรงเรียน องค์การบริหารส่วนจังหวัดลำพูน ป่าปวย	๔๓๗,๕๐๐	๐	๔๓๗,๐๐๐	๕๐๐	เบิกจ่ายเรียบร้อยแล้ว
๖	โต๊ะ เก้าอี้นักเรียน (แบบกิจกรรม)	๗๖,๐๐๐	๐	๐	๗๖,๐๐๐	กันเงินงบประมาณ กรณีไม่ได้ ถอนผู้ผูกพัน
๗	โรงเรียนองค์การบริหารส่วนจังหวัดลำพูน ป่าปวย	๗๔,๐๐๐	๐	๐	๗๔,๐๐๐	กันเงินงบประมาณ กรณีไม่ได้ ถอนผู้ผูกพัน
๘	โต๊ะ เก้าอี้นักเรียน (แบบจัดกลุ่ม)	๒๑๐,๐๐๐	๐	๐	๒๑๐,๐๐๐	กันเงินงบประมาณ กรณีไม่ได้ ถอนผู้ผูกพัน
๙	รถบรรทุก (ดีเซล) ขนาด ๑ ตัน ปริมาตรกระบะอกสูบไม่ ต่ำกว่า ๒,๕๐๐ ซีซี หรือกำลังเครื่องยนต์สูงสุดไม่ต่ำกว่า ๑๑๐ กิโลวัตต์ ขับเคลื่อน ๔ ล้อ แบบดับเบิ้ลแบริบ	๑,๐๕๕,๐๐๐	๐	๑,๐๒๔,๑๕๖	๓๐,๘๔๔	เบิกจ่ายเรียบร้อยแล้ว

ลำดับ	รายการครุภัณฑ์	งบประมาณอนุมัติ (บาท)	โอนเพิ่ม/ลด (บาท)	เบิกจ่าย (บาท)	งบประมาณคงเหลือ (บาท)	ผลการดำเนินงาน
๑๐	กล้องโทรทัศน์วงจรปิดพร้อมติดตั้งภายในรกรทุก (ดีเซล) ขนาด ๖ ล้อ ๖ ตัน สำหรับโรงเรียนองค์การบริหารส่วนจังหวัดลำพูน ป่าปวย	๑๙,๘๐๐	๐	๐	๑๙,๘๐๐	กันเงินงบประมาณ กรณีไม่ได้ก่อหนี้ผูกพัน
๑๑	ระบบกล้องโทรทัศน์วงจรปิดพร้อมติดตั้ง จำนวน ๑ ระบบ สำหรับโรงเรียนองค์การบริหารส่วนจังหวัดลำพูน ป่าปวย	๑๕๑,๓๔๐	๐	๐	๑๕๑,๓๔๐	กันเงินงบประมาณ กรณีไม่ได้ก่อหนี้ผูกพัน
๑๒	คอมพิวเตอร์แลงงานแสงอาทิตย์ โรงเรียนองค์การบริหารส่วนจังหวัดลำพูน นาทวาย	๒,๑๐๐,๐๐๐	๐	๒,๐๙๗,๐๐๐	๓,๐๐๐	เบิกจ่ายเรียบร้อยแล้ว
๑๓	เครื่องดนตรีวงโยธวาทิตและอุปกรณ์ที่เกี่ยวข้อง โรงเรียนองค์การบริหารส่วนจังหวัดลำพูน นาทวาย	๓,๑๕๔,๐๐๐	-๓,๑๕๑,๙๖๐	๐	๒,๐๔๒	ยกเลิก
๑๔	ชุดวงจรไฟฟ้ากระแสตรง ของวิทยาลัยเทคโนโลยี องค์การบริหารส่วนจังหวัดลำพูน	๘๐๐,๐๐๐	๐	๐	๘๐๐,๐๐๐	กันเงินงบประมาณ กรณีไม่ได้ก่อหนี้ผูกพัน
๑๕	รถปฏิบัติการการแพทย์ฉุกเฉิน (รถ EMS) ของ องค์การบริหารส่วนจังหวัดลำพูน จำนวน ๖ คัน	๙,๙๐๐,๐๐๐	๐	๐	๙,๙๐๐,๐๐๐	กันเงินงบประมาณ กรณีไม่ได้ก่อหนี้ผูกพัน
๑๖	รถปฏิบัติการการแพทย์ฉุกเฉิน (รถ EMS) ของ องค์การบริหารส่วนจังหวัด ลำพูน จำนวน ๕ คัน	๘,๒๕๐,๐๐๐	๐	๐	๘,๒๕๐,๐๐๐	กันเงินงบประมาณ กรณีไม่ได้ก่อหนี้ผูกพัน
๑๗	เครื่องวัดความดันโลหิตอัตโนมัติ	๙๖๒,๒๘๐	-๑๖๕,๒๔๐	๗๙๗,๐๔๐	๐	เบิกจ่ายเรียบร้อยแล้ว
๑๘	เครื่องวัดออกซิเจนปลายนิ้วอัตโนมัติ	๓๘๓,๙๔๐	-๑๗๙,๘๒๐	๒๐๔,๑๒๐	๐	เบิกจ่ายเรียบร้อยแล้ว
๑๙	เครื่องเจ้าน้ำตาลลายนิ้ว	๘๗๔,๘๐๐	-๒๕๗,๕๘๐	๖๑๗,๒๒๐	๐	เบิกจ่ายเรียบร้อยแล้ว

ลำดับ	รายการครุภัณฑ์	งบประมาณอนุมัติ (บาท)	โอนเพิ่ม/ลด (บาท)	เบิกจ่าย (บาท)	งบประมาณ คงเหลือ (บาท)	ผลการดำเนินงาน
๒๐	เครื่องกวนน้ำ แบบมือกด พร้อมอุปกรณ์ติดตั้ง สำหรับใช้ในสนามกีฬาองค์การบริหารส่วนจังหวัดลำพูน	๔๖,๘๖๐	๐	๐	๔๖,๘๖๐	กันเงินงบประมาณ กรณีไม่ได้ก่อ หนี้ผูกพัน
๒๑	เครื่องทำน้ำเย็น ทัวจาย ๒ หัวก็อก พร้อมอุปกรณ์ติดตั้ง สำหรับใช้ในสนามกีฬาองค์การบริหารส่วนจังหวัดลำพูน	๑๓,๒๕๐	๐	๐	๑๓,๒๕๐	กันเงินงบประมาณ กรณีไม่ได้ก่อ หนี้ผูกพัน
๒๒	เครื่องเป่าลมสะพานหลัง ชนิดเครื่องยนต์ สำหรับการปฏิบัติงานในสนามกีฬาองค์การ บริหารส่วนจังหวัดลำพูน	๒๙,๐๐๐	๐	๐	๒๙,๐๐๐	กันเงินงบประมาณ กรณีไม่ได้ก่อ หนี้ผูกพัน
๒๓	เครื่องกำเนิดไฟฟ้า ขนาด ๕ กิโลวัตต์	๕๘,๕๐๐	๐	๓๘,๕๐๐	๒๐,๐๐๐	เบิกจ่ายเรียบร้อยแล้ว
๒๔	รถตุตตินตะขาบ ขนาดไม่น้อยกว่า ๑๕๐ แรงม้า ชนิด แขนยาวพิเศษไม่น้อยกว่า ๑๘ เมตร	๗,๘๐๐,๐๐๐	๐	๐	๗,๘๐๐,๐๐๐	กันเงินงบประมาณ กรณีไม่ได้ก่อ หนี้ผูกพัน
๒๕	ชุดเสาไฟถนนปรับความสูงได้ด้วยมือเพื่อสะพานพร้อม โคมไฟถนนแอลอีดี พลังงานแสงอาทิตย์ (Height Adjustable Pole with LED solar cell Street Light) บริเวณสนามกีฬาากลางองค์การบริหารส่วน จังหวัดลำพูน อำเภอเมืองลำพูน จังหวัดลำพูน	๔๒๐,๐๐๐	๐	๐	๔๒๐,๐๐๐	กันเงินงบประมาณ กรณีไม่ได้ก่อ หนี้ผูกพัน

ลำดับ	รายการครุภัณฑ์	งบประมาณอนุมัติ (บาท)	โอนเพิ่ม/ลด (บาท)	เบิกจ่าย (บาท)	งบประมาณ คงเหลือ (บาท)	ผลการดำเนินงาน
๒๖	ชุดเสาไฟถนนปรับความสูงได้ด้วยมือเพื่อส่องสว่างพร้อมโคมไฟถนนแอลอีดี พลังงานแสงอาทิตย์ (Height Adjustable Pole with LED solar cell Street Light) พร้อมติดตั้ง บนถนนสายทางเสียบรางรถไฟ เชียงใหม่ - ลำพูน อำเภอเมืองลำพูน จังหวัดลำพูน ฝั่งด้านทิศตะวันตก (ถนนถ้ำไอนา)	๑๒,๖๐๐,๐๐๐	๐	๐	๑๒,๖๐๐,๐๐๐	กันเงินงบประมาณ กรณีไม่ได้ก่อหนี้ผูกพัน
๒๗	ชุดเสาไฟถนนปรับความสูงได้ด้วยมือเพื่อส่องสว่างพร้อมโคมไฟถนนแอลอีดี พลังงานแสงอาทิตย์ (Height Adjustable Pole with LED solar cell Street Light) พร้อมติดตั้ง บนถนนสายทางเสียบรางรถไฟเชียงใหม่ - ลำพูน ฝั่งด้านทิศตะวันออก (ถนนถ้ำไอนา) บริเวณแยกสำนักงานขนส่งจังหวัดลำพูน - บริเวณทางแยกจุดตัดข้ามทางรถไฟแยกวัดพระยืน ตำบลเวียงยอง	๒,๑๐๐,๐๐๐	๐	๐	๒,๑๐๐,๐๐๐	กันเงินงบประมาณ กรณีไม่ได้ก่อหนี้ผูกพัน
๒๘	ระบบโซล่าเซลล์และระบบบริหารจัดการพลังงานอัจฉริยะครบวงจร พร้อมติดตั้ง	๑๙,๐๖๒,๐๐๐	๐	๐	๑๙,๐๖๒,๐๐๐	กันเงินงบประมาณ กรณีไม่ได้ก่อหนี้ผูกพัน
๒๙	เครื่องปรับอากาศ แบบแยกส่วน (ราคารวมติดตั้ง) แบบติดตั้ง (ระบบ Inverter) ขนาด ๒๔,๐๐๐ บีทียู ของโรงเรียนองค์การบริหารส่วนจังหวัดลำพูน ป่าไผ่	๓๗๙,๐๐๐	๐	๐	๓๗๙,๐๐๐	กันเงินงบประมาณ กรณีไม่ได้ก่อหนี้ผูกพัน
	<b>รวมทั้งสิ้น</b>	<b>๘๑,๑๒๒,๑๗๐</b>	<b>-๖๐๒,๖๔๐</b>	<b>๕,๒๑๕,๐๒๖</b>	<b>๗๕,๓๑๖,๕๐๔</b>	<b>* กันเงิน ๗๕,๓๑๖,๕๐๔</b>

หมายเหตุ \* การกันเงิน หมายถึง การที่เงินงบประมาณของท้องถิ่นไม่สามารถเบิกจ่ายได้ทันภายในปีงบประมาณ แต่มีความจำเป็นต้องใช้จ่ายเงินในปีถัดไป

**๑.๓.๔ รายงานผลการติดตามโครงการเงินอุดหนุนขององค์การบริหารส่วนจังหวัดลำพูน ประจำปีงบประมาณ พ.ศ. ๒๕๖๘** ที่อุดหนุนให้ส่วนราชการหรือองค์กรปกครองส่วนท้องถิ่นอื่นตามอำนาจหน้าที่ จำนวน ๑๓ โครงการ ได้แก่

(๑) อุดหนุนสำนักงานเขตพื้นที่การศึกษาประถมศึกษาลำพูน เขต ๑ ในการดำเนินงานตามโครงการประกวดแข่งขันศิลปหัตถกรรมนักเรียนโรงเรียนในสังกัดสำนักงานเขตพื้นที่การศึกษาประถมศึกษาลำพูน เขต ๑ งบประมาณ ๕๐๐,๐๐๐ บาท

(๒) อุดหนุนสำนักงานเขตพื้นที่การศึกษาประถมศึกษาลำพูน เขต ๒ ในการดำเนินงานตามโครงการประกวดแข่งขันศิลปหัตถกรรมนักเรียนโรงเรียนในสังกัดสำนักงานเขตพื้นที่การศึกษาประถมศึกษาลำพูน เขต ๒ งบประมาณ ๔๔๕,๐๐๐ บาท

(๓) อุดหนุนสำนักงานเขตพื้นที่การศึกษาประถมศึกษาลำพูน เขต ๑ ในการดำเนินงานตามโครงการส่งเสริมสนับสนุนการพัฒนาการเรียนการสอนภาษาอังกฤษโรงเรียนในสังกัดสำนักงานเขตพื้นที่การศึกษาประถมศึกษาลำพูน เขต ๑ งบประมาณ ๕๐๐,๐๐๐ บาท

(๔) อุดหนุนสำนักงานเขตพื้นที่การศึกษาประถมศึกษาลำปาง - ลำพูน ในการดำเนินงานตามโครงการส่งเสริมสนับสนุนการพัฒนาการเรียนการสอนภาษาอังกฤษโรงเรียนในสังกัดสำนักงานเขตพื้นที่การศึกษาประถมศึกษาลำพูน เขต ๒ งบประมาณ ๕๕๕,๐๐๐ บาท

(๕) อุดหนุนสำนักงานเขตพื้นที่ศึกษามัธยมศึกษาลำปาง ลำพูน ตามโครงการพัฒนาศูนย์เงินศึกษาวัฒนธรรมอาเซียนสู่มาตรฐานสากล จังหวัดลำพูนงบประมาณ ๕๐๐,๐๐๐ บาท

(๖) อุดหนุนสำนักงานเขตพื้นที่ศึกษามัธยมศึกษา ลำปาง - ลำพูน ในการดำเนินงานตามโครงการการแข่งขันทักษะศิลปหัตถกรรมนักเรียน ระดับเขตพื้นที่ศึกษามัธยมศึกษาจังหวัดลำพูน กลุ่มโรงเรียนจังหวัดลำพูน งบประมาณ ๕๐๐,๐๐๐.- บาท

(๗) อุดหนุนเทศบาลตำบลศรีบัวบาน เพื่อจ่ายเป็นเงินอุดหนุนให้แก่เทศบาลตำบลศรีบัวบาน ในการดำเนินงานตามโครงการจัดงานมหกรรมเฟอร์นิเจอร์บ้านแม่แพร่ของดีจังหวัดลำพูน งบประมาณ ๒๔๐,๐๐๐ บาท

(๘) อุดหนุนเทศบาลตำบลทาทุ่งหลวง เพื่อจ่ายเป็นเงินอุดหนุนให้แก่เทศบาลตำบลทาทุ่งหลวง ในการดำเนินงานตามโครงการจัดงานต้นกำเนิดไม้แกะสลักของดีอำเภอแม่ทา งบประมาณ ๔๐๐,๐๐๐ บาท

(๙) อุดหนุนเทศบาลตำบลป่าไผ่ เพื่อจ่ายเป็นเงินอุดหนุนให้แก่เทศบาลตำบลป่าไผ่ ในการดำเนินงานตามโครงการส่งเสริมผลผลิตมะม่วงมหาชนกของดีตำบลป่าไผ่ งบประมาณตั้งไว้ ๑๘๐,๐๐๐ บาท

(๑๐) อุดหนุนเทศบาลตำบลแม่แรง เพื่อจ่ายเป็นเงินอุดหนุนให้แก่เทศบาลตำบลแม่แรง ในการดำเนินงานตามโครงการบาติงามพร้อม มัดย้อมงามตา งานผ้ากองงาม งบประมาณ ๑๘๐,๐๐๐ บาท

(๑๑) อุดหนุนเทศบาลตำบลแม่แรง เพื่อจ่ายเป็นเงินอุดหนุนให้แก่เทศบาลตำบลแม่แรง ในการดำเนินงานตามโครงการจัดงานแต่งสี อดคลาย ผ้าฝ้ายดอนหลวง งบประมาณ ๒๖๐,๐๐๐ บาท

(๑๒) อุดหนุนเทศบาลตำบลแม่แรง เพื่อจ่ายเป็นเงินอุดหนุนให้แก่เทศบาลตำบลแม่แรง ในการดำเนินงานโครงการสืบสานตำนานผ้างามหนองเงือก งบประมาณ ๒๑๐,๐๐๐ บาท

(๑๓) อุดหนุนองค์การบริหารส่วนตำบลน้ำดิบ เพื่อจ่ายเป็นเงินอุดหนุนให้แก่องค์การบริหารส่วนตำบลน้ำดิบ ในการดำเนินงานตามโครงการวิถีชีวิตคนตำบลน้ำดิบกับไก่เหล้าปาก้อย งบประมาณ ๓๐๐,๐๐๐ บาท

๑.๓.๕ โครงการเบิกจ่ายงบประมาณจากแผนใช้เงินอุดหนุนเฉพาะกิจ/เงินอุดหนุนระบุ  
วัตถุประสงค์ ประจำปีงบประมาณ พ.ศ. ๒๕๖๘ จำนวน ๑๕ โครงการ ดังนี้

ที่	รายการ	งบประมาณ ที่ได้รับจัดสรร/ โอนเปลี่ยนแปลง	วงเงินตามสัญญา	ผลการดำเนินงาน
๑	ก่อสร้างถนนลาดยางแอสฟัลต์คอนกรีต สายทาง ลพ.ถ. ๑๐๐๔๐ สาย ๒L - ๑๑R - LMC บริเวณบ้านศรีดอนชัย หมู่ที่ ๘ เชื่อมบ้านสันมะนะ หมู่ที่ ๑๐ ตำบลบ้านธิ อำเภอบ้านธิ จังหวัดลำพูน (ถนนถ่ายโอนฯ)	๑. งบตาม พ.ร.บ. ๑๐,๒๖๘,๑๐๐.๐๐ ๒. อบจ. สบทม ๑,๑๔๐,๙๐๐.๐๐ รวม ๑๑,๔๐๙,๐๐๐.๐๐	๑. งบตาม พ.ร.บ. ๖,๓๓๙,๗๓๗.๑๐ ๒. อบจ. สบทม ๗๐๔,๔๑๕.๒๓ รวม ๗,๐๔๔,๑๕๒.๓๓	อยู่ระหว่างบริหารสัญญา จ้างเลขที่ ๙๖/๒๕๖๘ ระหว่างวันที่ ๒๖ พ.ค. - ๒๓ ก.ย. ๒๕๖๘
๒	ซ่อมสร้างถนนลาดยางแอสฟัลต์คอนกรีต โดยวิธี Pavement In - Place Recycling สายทาง ลพ.ถ. ๑๐๐๑๗ สายทางแยก ทล. ๑๑๕๖ - บ้านหนองสมณะ บ้านเรือน หมู่ที่ ๓ - บ้านหนองสมณะ หมู่ที่ ๒ ตำบล นครเจดีย์ อำเภอป่าซาง จังหวัดลำพูน (ถนนถ่ายโอนฯ)	๑. งบตาม พ.ร.บ. ๑๑,๙๔๘,๔๐๐.๐๐ ๒. อบจ. สบทม ๑,๓๒๗,๖๐๐.๐๐ รวม ๑๓,๒๗๖,๐๐๐.๐๐	๑. งบตาม พ.ร.บ. ๘,๗๑๙,๙๒๐.๐๐ ๒. อบจ. สบทม ๙๖๘,๘๘๐.๐๐ รวม ๙,๖๘๘,๘๐๐.๐๐	เบิกจ่ายเรียบร้อยแล้ว สัญญาจ้างเลขที่ ๖๓/๒๕๖๘ ระหว่างวันที่ ๒๖ ก.พ. - ๒๓ พ.ค. ๒๕๖๘
๓	ซ่อมสร้างถนนลาดยางแอสฟัลต์คอนกรีต โดยวิธี Pavement In - Place Recycling สายทาง ลพ.ถ. ๑๐๐๒๖ บ้านใหม่บวก คะยอม ตำบลนครเจดีย์ - บ้านหนองเกิด ตำบลท่าตุ้ม อำเภอป่าซาง จังหวัดลำพูน (ถนนถ่ายโอนฯ)	๑. งบตาม พ.ร.บ. ๑๑,๘๙๒,๖๐๐.๐๐ ๒. อบจ. สบทม ๑,๓๒๑,๔๐๐.๐๐ รวม ๑๓,๒๑๔,๐๐๐.๐๐	๑. งบตาม พ.ร.บ. ๘,๒๖๔,๗๐๐.๐๐ ๒. อบจ. สบทม ๙๑๘,๓๐๐.๐๐ รวม ๙,๑๘๓,๐๐๐.๐๐	เบิกจ่ายเรียบร้อยแล้ว สัญญาจ้างเลขที่ ๗๐/๒๕๖๘ ระหว่างวันที่ ๑๔ มี.ค. - ๑๒ ก.ค. ๒๕๖๘
๔	ติดตั้งงานจราจรสงเคราะห์อำนวยความสะดวก ปลอดภัย สายทาง ลพ.ถ. ๑๐๐๔๔ สาย ๗R - LMC ตำบลห้วยยาบ อำเภอ บ้านธิ จังหวัดลำพูน (ถนนถ่ายโอนฯ)	๓,๔๖๐,๐๐๐.๐๐	๑,๖๙๖,๙๐๐.๐๐	เบิกจ่ายเรียบร้อยแล้ว สัญญาจ้างเลขที่ ๖๒/๒๕๖๘ ระหว่างวันที่ ๒๖ ก.พ. - ๑๒ เม.ย. ๒๕๖๘
๕	ติดตั้งงานจราจรสงเคราะห์อำนวยความสะดวก ปลอดภัย สายทาง ลพ.ถ. ๑๐๐๐๖ แยก ทล.๑๑๔๗ - บ้านร้องกองข้าว ตำบลห้วยยาบ อำเภอบ้านธิ จังหวัดลำพูน (ถนนถ่ายโอนฯ)	๑,๑๓๙,๐๐๐.๐๐	๕๗๐,๐๐๐.๐๐	เบิกจ่ายเรียบร้อยแล้ว สัญญาจ้างเลขที่ ๖๐/๒๕๖๘ ระหว่างวันที่ ๑๔ ก.พ. - ๓๑ มี.ค. ๒๕๖๘
๖	เครื่องพ่นยาสะพ่ายหลัง จำนวน ๓๐ เครื่อง (งบประมาณเหลือจ่าย)	๕๔,๐๐๐.๐๐	๕๔,๐๐๐.๐๐	เบิกจ่ายเรียบร้อยแล้ว สัญญาจ้างเลขที่

ที่	รายการ	งบประมาณ ที่ได้รับจัดสรร/ โอนเปลี่ยนแปลง	วงเงินตามสัญญา	ผลการดำเนินงาน
๗	เครื่องเป่าลมแบบสะพานข้าง จำนวน ๑๐ เครื่อง (งบประมาณเหลือจ่าย)	๖๕,๐๐๐.๐๐	๔๐,๐๐๐.๐๐	๔๒/๒๕๖๘ ระหว่างวันที่ ๒๔ มิ.ย. - ๒๔ ก.ค. ๒๕๖๘
๘	เครื่องเป่าลมแบบสะพานหลัง จำนวน ๒๐ เครื่อง (งบประมาณเหลือจ่าย)	๑๕๖,๐๐๐.๐๐	๑๐๘,๐๐๐.๐๐	
๙	อากาศยานไร้คนขับ (โดรน) จำนวน ๑ ชุด (งบประมาณเหลือจ่าย)	๔๘๑,๐๐๐.๐๐	๓๐๘,๖๐๐.๐๐	เบิกจ่ายเรียบร้อยแล้ว สัญญาจ้างเลขที่ ๔๐/๒๕๖๘ ระหว่างวันที่ ๙ มิ.ย. - ๙ ก.ค. ๒๕๖๘
๑๐	โครงการก่อสร้างรางระบายน้ำคอนกรีต เสริมเหล็ก สายทาง ลพ.ถ. ๑๐๐๒๐ สายบ้านสันห้างเสือ - บ้านเวียงหนอง ล่อง บริเวณบ้านห้วยอ้อ หมู่ที่ ๒ ตำบล น้ำดิบ อำเภอป่าซาง จังหวัดลำพูน (ถนนถ่ายโอนฯ) (งบประมาณเหลือจ่าย)	๑,๗๒๓,๙๐๐.๐๐	๑,๔๓๙,๐๐๐.๐๐	อยู่ระหว่างบริหารสัญญา จ้างเลขที่ ๑๒๒/๒๕๖๘ ระหว่างวันที่ ๑๗ ก.ย. - ๑๖ ธ.ค. ๒๕๖๘
๑๑	โครงการก่อสร้างรางระบายน้ำคอนกรีต เสริมเหล็ก สายทาง ลพ.ถ. ๑๐๐๐๒ สายบ้านไร่ดง - บ้านหนองเงือก บริเวณ บ้านหนองเงือก หมู่ที่ ๕ ตำบลแม่แรง อำเภอป่าซาง จังหวัดลำพูน (ถนนถ่ายโอนฯ) (งบประมาณเหลือจ่าย)	๒,๔๑๗,๑๐๐.๐๐	๑,๙๒๙,๐๐๐.๐๐	อยู่ระหว่างบริหารสัญญา จ้างเลขที่ ๑๓๒/๒๕๖๘ ระหว่างวันที่ ๒๓ ก.ย. - ๒๒ ธ.ค. ๒๕๖๘
๑๒	ยูนิตทำพื้น รพ.สต.บ้านปวงคำ (งบประมาณเหลือจ่าย)	๔๖๐,๐๐๐.๐๐		อยู่ระหว่างกระบวนการ จัดซื้อจัดจ้าง และได้ขอ กันงบประมาณมาใช้ต่อไปปีงบประมาณ ๒๕๖๙
๑๓	ยูนิตทำพื้น รพ.สต.บ้านปวง (งบประมาณเหลือจ่าย)	๔๖๐,๐๐๐.๐๐		
๑๔	ยูนิตทำพื้น รพ.สต.บ้านป่าเลา (งบประมาณเหลือจ่าย)	๔๖๐,๐๐๐.๐๐		
๑๕	ยูนิตทำพื้น รพ.สต.เหล่ายาว (งบประมาณเหลือจ่าย)	๔๖๐,๐๐๐.๐๐		

## ๒. แนวทางการติดตามและประเมินผล ปีงบประมาณ พ.ศ. ๒๕๖๙

### ๒.๑ การติดตามและประเมินผลยุทธศาสตร์

การรายงานผลการติดตามและประเมินผลแผนพัฒนาท้องถิ่นขององค์การบริหารส่วนจังหวัดลำพูน ประจำปีงบประมาณ พ.ศ. ๒๕๖๙ ของคณะกรรมการติดตามและประเมินผลแผนพัฒนาท้องถิ่นขององค์การบริหารส่วนจังหวัดลำพูนในประเด็นยุทธศาสตร์การพัฒนาท้องถิ่น มีจำนวน ยุทธศาสตร์ ๕ ยุทธศาสตร์ ประกอบด้วย

ยุทธศาสตร์ที่ ๑ : โครงสร้างพื้นฐานและการบริการสาธารณะ

ยุทธศาสตร์ที่ ๒ : การศึกษา กีฬา และศิลปวัฒนธรรม ภูมิปัญญาท้องถิ่น

ยุทธศาสตร์ที่ ๓ : สาธารณสุขและพัฒนาคุณภาพชีวิต

ยุทธศาสตร์ที่ ๔ : เศรษฐกิจสร้างสรรค์ เกษตรปลอดภัยและการท่องเที่ยวอย่างยั่งยืน

ยุทธศาสตร์ที่ ๕ : สิ่งแวดล้อมและการป้องกันบรรเทาสาธารณภัย

ผลการติดตามและประเมินผลยุทธศาสตร์เพื่อความสอดคล้องแผนพัฒนาท้องถิ่น (พ.ศ.๒๕๖๖ – ๒๕๗๐) ประจำปีงบประมาณ พ.ศ.๒๕๖๙ ขององค์การบริหารส่วนจังหวัดลำพูน รายละเอียดดังนี้

ประเด็นการพิจารณา		คะแนน	คะแนนที่ได้
๑.	ข้อมูลสภาพทั่วไปและข้อมูลพื้นฐานของ อปท.	๒๐	๑๙.๒๘
๒.	การวิเคราะห์สถานการณ์และศักยภาพ	๒๐	๑๙.๐๗
๓.	ยุทธศาสตร์ ประกอบด้วย	๖๐	๕๗.๖๕
๓.๑	ยุทธศาสตร์ชาติ ๒๐ ปี (พ.ศ. ๒๕๖๑-๒๕๘๑)	(๕)	๔.๘๐
๓.๒	แผนพัฒนาเศรษฐกิจและสังคมแห่งชาติ	(๕)	๔.๘๓
๓.๓	เป้าหมายการพัฒนาที่ยั่งยืน (Sustainable Development Goals : SDGs)	(๕)	๔.๘๒
๓.๔	ยุทธศาสตร์จังหวัด	(๕)	๔.๘๕
๓.๕	ยุทธศาสตร์ของ อปท. ในเขตจังหวัด	(๕)	๔.๘๙
๓.๖	ยุทธศาสตร์ของ อปท.	(๕)	๔.๗๕
๓.๗	วิสัยทัศน์	(๕)	๔.๘๐
๓.๘	กลยุทธ์	(๕)	๔.๖๐
๓.๙	เป้าประสงค์ของแต่ละประเด็นกลยุทธ์	(๕)	๔.๘๓
๓.๑๐	จุดยืนยุทธศาสตร์	(๕)	๔.๘๐
๓.๑๑	แผนงาน	(๕)	๔.๘๕
๓.๑๒	ความเชื่อมโยงของยุทธศาสตร์ในภาพรวม	(๕)	๔.๘๓
รวมคะแนน		๑๐๐	๙๖.๐๐

คะแนนการติดตามและประเมินยุทธศาสตร์ เพื่อความสอดคล้องแผนพัฒนาท้องถิ่นจากคะแนนเต็ม ๑๐๐ คะแนน เกณฑ์ที่ควรได้เพื่อให้เกิดความสอดคล้องและขับเคลื่อนการพัฒนาท้องถิ่นขององค์กรปกครองส่วนท้องถิ่น ไม่ควรน้อยกว่าร้อยละ ๘๐ (๘๐ คะแนน) ผลปรากฏว่า องค์การบริหารส่วนจังหวัดลำพูน ได้คะแนนร้อยละ ๙๖.๐๐ เป็นไปตามเกณฑ์ที่กำหนดไว้

## ๒.๒ การติดตามและประเมินผลโครงการ

การรายงานผลการติดตามและประเมินผลแผนพัฒนาท้องถิ่นขององค์การบริหารส่วนจังหวัดลำพูน ประจำปีงบประมาณ พ.ศ. ๒๕๖๙ ของคณะกรรมการติดตามและประเมินผลแผนพัฒนาท้องถิ่นขององค์การบริหารส่วนจังหวัดลำพูน ในประเด็นโครงการพัฒนาท้องถิ่น เป็นดังนี้

ผลการประเมินการให้คะแนนการติดตามและประเมินโครงการเพื่อความสอดคล้องแผนพัฒนาท้องถิ่น ประจำปีงบประมาณ พ.ศ. ๒๕๖๙ ขององค์การบริหารส่วนจังหวัดลำพูน รายละเอียดดังนี้

ลำดับ	ประเด็นการพิจารณา	คะแนนเต็ม	คะแนนที่ได้
๑	การสรุปสถานการณ์การพัฒนา	๑๐	๙.๗๐
๒	การประเมินผลการนำแผนพัฒนาท้องถิ่นไปปฏิบัติในเชิงปริมาณ	๑๐	๙.๔๒
๓	การประเมินผลการนำแผนพัฒนาท้องถิ่นไปปฏิบัติในเชิงคุณภาพ	๑๐	๙.๗๒
๔	แผนงานและยุทธศาสตร์การพัฒนา	๑๐	๔.๖๙
๕	โครงการพัฒนา ประกอบด้วย	๓๐	๒๘.๖๔
	๕.๑ ความชัดเจนของชื่อโครงการ	(๕)	๔.๗๙
	๕.๒ กำหนดวัตถุประสงค์สอดคล้องกับโครงการ	(๕)	๔.๘๖
	๕.๓ เป้าหมาย (ผลผลิตของโครงการ) มีความชัดเจนนำไปสู่การตั้งงบประมาณได้ถูกต้อง	(๕)	๔.๗๕
	๕.๔ มีการประมาณการราคาถูกต้องตามหลักวิธีการงบประมาณ	(๕)	๔.๗๘
	๕.๕ มีการกำหนดตัวชี้วัด (KPI) และสอดคล้องกับวัตถุประสงค์และผลที่คาดว่าจะได้รับ	(๕)	๔.๗๑
	๕.๖ ผลที่คาดว่าจะได้รับสอดคล้องกับโครงการและวัตถุประสงค์ที่กำหนดไว้	(๕)	๔.๗๕
๖	โครงการพัฒนาที่นำไปจัดทำงบประมาณรายจ่ายประจำปี	๓๕	๓๔.๐๕
	๖.๑ โครงการพัฒนาท้องถิ่นที่นำไปจัดทำงบประมาณรายจ่ายประจำปีในภาพรวม	(๕)	๔.๙๙
	๖.๒ โครงการพัฒนาท้องถิ่นที่นำไปจัดทำงบประมาณรายจ่ายแก้ไขปัญหาความยากจน	(๕)	๔.๘๘
	๖.๓ โครงการพัฒนาท้องถิ่นที่นำไปจัดทำงบประมาณรายจ่ายด้านการบริหารจัดการอนุรักษทรัพยากรธรรมชาติ สิ่งแวดล้อม	(๕)	๔.๘๗
	๖.๔ โครงการพัฒนาท้องถิ่นที่นำไปจัดทำงบประมาณรายจ่ายเกี่ยวกับสุขภาพ	(๕)	๔.๗๘
	๖.๕ โครงการพัฒนาท้องถิ่นที่นำไปจัดทำงบประมาณรายจ่ายเกี่ยวกับด้านการศึกษา ศาสนา วัฒนธรรม จารีตประเพณี และภูมิปัญญาท้องถิ่น	(๕)	๔.๗๙
	๖.๖ โครงการพัฒนาท้องถิ่นที่นำไปจัดทำงบประมาณรายจ่ายเกี่ยวกับด้านโครงสร้างพื้นฐาน	(๕)	๔.๙๒
	๖.๗ โครงการพัฒนาท้องถิ่นที่นำไปจัดทำงบประมาณรายจ่ายเกี่ยวกับด้านบริหารจัดการน้ำ	(๕)	๔.๗๖
<b>รวมคะแนน</b>		<b>๑๐๐</b>	<b>๙๖.๒๒</b>

คะแนนการติดตามและประเมินโครงการ เพื่อความสอดคล้องแผนพัฒนาท้องถิ่นจากคะแนนเต็ม ๑๐๐ คะแนน เกณฑ์ที่ควรได้เพื่อให้เกิดความสอดคล้องและขับเคลื่อนการพัฒนาท้องถิ่นขององค์กรปกครองส่วนท้องถิ่น ไม่ควรน้อยกว่าร้อยละ ๘๐ (๘๐ คะแนน) ผลปรากฏว่า องค์กรการบริหารส่วนจังหวัดลำพูน ได้คะแนนร้อยละ ๙๖.๒๒ เป็นไปตามเกณฑ์ที่กำหนดไว้

**๒.๓ กรอบการดำเนินงานภาพรวมคณะกรรมการติดตามและประเมินผลแผนพัฒนาท้องถิ่น (พ.ศ. ๒๕๖๖ – ๒๕๗๐) ประจำปีงบประมาณ พ.ศ. ๒๕๖๙ ขององค์การบริหารส่วนจังหวัดลำพูน กำหนดกรอบการดำเนินงานในภาพรวม ดังนี้**

**๒.๓.๑ กรอบและแนวทางในการติดตามและประเมินผล**

**ขั้นตอนที่ ๑** คณะกรรมการติดตามและประเมินผลแผนพัฒนาท้องถิ่นร่วมประชุมเพื่อกำหนดกรอบแนวทาง และวิธีการในการติดตามและประเมินผลแผนพัฒนาท้องถิ่นและประเมินผลโครงการพัฒนาท้องถิ่น ดังนี้

๑.๑ การกำหนดกรอบ แนวทาง และวิธีการในการติดตามและประเมินผลแผนพัฒนา อาจกำหนดแนวทางในการติดตามและประเมินผลแผนพัฒนาท้องถิ่น ดังนี้

- (๑) ความสอดคล้องของยุทธศาสตร์ แผน และกลยุทธ์ที่กำหนด
- (๒) ความเพียงพอของทรัพยากรเพื่อกำหนดกิจกรรมของหน่วยงาน
- (๓) ความก้าวหน้ากิจกรรมที่กำหนดไว้ตามแผน โดยมีการติดตามผล (Monitoring)
- (๔) ประสิทธิภาพ เป็นการศึกษาความสัมพันธ์ระหว่างผลผลิตกับทรัพยากรที่ใช้โดยมีการประเมินประสิทธิภาพ

(๕) ประสิทธิภาพ เป็นการศึกษาถึงผลที่ได้รับ

(๖) ผลลัพธ์และผลผลิต เป็นการศึกษาประเมินผลประโยชน์ที่เกิดจากการทำกิจกรรมที่มีต่อกลุ่มเป้าหมายที่ได้รับบริการและการประเมินผลผลิตที่เกิดขึ้นจากกิจกรรม

(๗) การประเมินผลกระทบเป็นการศึกษาผลที่ได้รับรวมยอด คณะกรรมการติดตามและประเมินผลแผนพัฒนาท้องถิ่น อาจนำแนวทางทั้งหมดที่กำหนดมาใช้หรืออาจเลือกใช้ในบางแนวทางในการติดตามและประเมินผลแผนพัฒนาท้องถิ่นก็ได้ โดยอย่างน้อยต้องสามารถประเมินความสอดคล้อง และสามารถวัดความสำเร็จหรือความก้าวหน้าของแผนพัฒนาท้องถิ่นได้ ทั้งนี้ขึ้นอยู่กับคณะกรรมการฯ จะพิจารณา

๑.๒ การกำหนดกรอบแนวทางและวิธีการในการติดตามและประเมินผลโครงการพัฒนาตามยุทธศาสตร์การพัฒนาอาจกำหนดแนวทาง ดังนี้

- (๑) การประเมินผลกระบวนการหรือการประเมินประสิทธิภาพ
- (๒) การประเมินผลโครงการหรือการประเมินประสิทธิผล
- (๓) การประเมินผลกระทบ

**ขั้นตอนที่ ๒** คณะกรรมการติดตามและประเมินผลแผนพัฒนาท้องถิ่นดำเนินการติดตามและประเมินผลแผนพัฒนาท้องถิ่น ตามกรอบแนวทางและวิธีการที่กำหนด โดยสามารถติดตามและประเมินผลได้ตลอดระยะเวลาของแผนพัฒนาท้องถิ่น

**ขั้นตอนที่ ๓** คณะกรรมการติดตามและประเมินผลแผนพัฒนาท้องถิ่นดำเนินการติดตามและประเมินผลโครงการพัฒนาตามแผนพัฒนาท้องถิ่น ตามกรอบแนวทางและวิธีการที่กำหนด โดยสามารถติดตามและประเมินผลได้ตั้งแต่ออกเริ่มโครงการพัฒนาตามแผนดำเนินงานจนถึงสิ้นสุดโครงการ

**ขั้นตอนที่ ๔** รายงานผลเสนอความเห็นซึ่งได้จากการติดตามและประเมินผลแผนพัฒนาท้องถิ่นและผลการติดตามและประเมินโครงการพัฒนาตามแผนพัฒนาท้องถิ่นต่อผู้บริหารท้องถิ่น เพื่อให้ผู้บริหารท้องถิ่นประกาศผลการติดตามและประเมินผลแผนพัฒนาท้องถิ่นประจำปี ภายในเดือนธันวาคม

**ขั้นตอนที่ ๕** ผู้บริหารท้องถิ่นเสนอผลการติดตามและประเมินผลแผนพัฒนาท้องถิ่นประจำปีต่อสภาท้องถิ่นและคณะกรรมการพัฒนาท้องถิ่น ซึ่งอาจให้ความเห็นหรือข้อเสนอแนะในรายงานการติดตามและประเมินผลแผนพัฒนาท้องถิ่น และโครงการพัฒนาต่อผู้บริหารท้องถิ่น

ลำดับ	กรอบการดำเนินงาน	วัน/เดือน/ปี
๑	ประชุมเพื่อกำหนดกรอบแนวทาง และวิธีการติดตามและประเมินผลแผนพัฒนาท้องถิ่น โดยการกำหนดกรอบ แนวทาง วิธีการและห้วงเวลาให้เหมาะสมกับขององค์การบริหารส่วนจังหวัดลำพูน	๒๗ พฤศจิกายน ๒๕๖๘
๒	ดำเนินการติดตามและประเมินพัฒนาท้องถิ่นตามกรอบแนวทาง วิธีการและห้วงเวลาที่กำหนด โดยสามารถติดตามและประเมินผลได้ตลอดระยะเวลา	ทุกไตรมาสของปีงบประมาณ ๒๕๖๙
๓	รายงานผลและเสนอความเห็นซึ่งได้จากการติดตามและประเมินผลแผนพัฒนาท้องถิ่นต่อนายองค์การบริหารส่วนจังหวัดลำพูนเพื่อดำเนินการต่อไป	ภายในวันที่ ๓๐ พฤศจิกายน ๒๕๖๙
๔	ดำเนินการให้เสร็จสิ้นทุกกระบวนการ ทุกขั้นตอนของการรายงานผลการติดตามและประเมินผลแผนพัฒนาท้องถิ่นขององค์การบริหารส่วนจังหวัดลำพูน ประจำปีงบประมาณ พ.ศ. ๒๕๖๙ โดยปฏิบัติตาม ข้อ ๒๘ หรือข้อ ๒๙ แห่งระเบียบกระทรวงมหาดไทยว่าด้วยการจัดทำแผนพัฒนาขององค์กรปกครองส่วนท้องถิ่น	ภายในเดือน ธันวาคม ๒๕๖๙
๕	แจ้งรายงานผลการติดตามและประเมินผลแผนพัฒนาท้องถิ่นขององค์การบริหารส่วนจังหวัดลำพูนประจำปีงบประมาณ พ.ศ. ๒๕๖๙ ให้หน่วยงานที่เกี่ยวข้องหรือดำเนินการตามพระราชบัญญัติข้อมูลข่าวสารของราชการ พ.ศ. ๒๕๔๐ รวมทั้งแจ้งสำนัก กอง ฝ่ายต่าง ๆ ในองค์การบริหารส่วนจังหวัดลำพูน เพื่อทราบและดำเนินการตามความเหมาะสมต่อไป	ภายในเดือน ธันวาคม ๒๕๖๙ - มกราคม ๒๕๗๐

ทั้งนี้ กรอบการดำเนินงานภาพรวมคณะกรรมการติดตามและประเมินผลแผนพัฒนาท้องถิ่นขององค์การบริหารส่วนจังหวัดลำพูน อาจมีการเปลี่ยนแปลงได้ตามความเหมาะสม และสถานการณ์ภายในขององค์การบริหารส่วนจังหวัดลำพูน โดยเฉพาะการประชุมสภาองค์การบริหารส่วนจังหวัดลำพูน ซึ่งอาจไม่สอดคล้องกับห้วงเวลาที่กำหนดขึ้น และหรือภารกิจที่เพิ่มมากขึ้นของ องค์การบริหารส่วนจังหวัดลำพูน ก็อาจทำให้ต้องมีการเปลี่ยนแปลงกรอบการดำเนินงานในภาพรวมดังกล่าว

### ๒.๓.๒ การกำหนดเครื่องมือที่ใช้ในการติดตามและประเมินผล

ในการติดตามและประเมินผลแผนยุทธศาสตร์การพัฒนาขององค์การบริหารส่วนจังหวัดลำพูน กำหนดเครื่องมือที่ใช้ในการติดตามและประเมินผล ดังนี้

- (๑) การใช้แบบสอบถาม
- (๒) การสัมภาษณ์แบบสอบถาม
- (๓) การสังเกต หรือการสนทนากลุ่ม

### ๒.๓.๓ แบบสำหรับการติดตามและประเมินผล

#### แบบที่ ๑

เรื่องที่ ๑ แบบช่วยกำกับการจัดทำแผนพัฒนาองค์กรปกครองส่วนท้องถิ่น เป็นแบบประเมินตนเองในการจัดทำแผนพัฒนาขององค์กรปกครองส่วนท้องถิ่น

เรื่องที่ ๒ แบบประเมินผลยุทธศาสตร์เพื่อความสอดคล้องแผนพัฒนาท้องถิ่น

เรื่องที่ ๓ แบบประเมินผลโครงการเพื่อความสอดคล้องแผนพัฒนาท้องถิ่น

แบบประเมินทั้ง ๓ เรื่องจะทำการประเมินหลังจากที่องค์กรปกครองส่วนท้องถิ่นได้ประกาศใช้แผนพัฒนาท้องถิ่นแล้ว

**แบบที่ ๒** แบบติดตามผลการดำเนินงานขององค์กรปกครองส่วนท้องถิ่นโดยมีวัตถุประสงค์เพื่อติดตามผลการดำเนินงานตามแผนยุทธศาสตร์ขององค์กรปกครองส่วนท้องถิ่น ภายใต้แผนพัฒนาท้องถิ่น โดยมีกำหนดระยะเวลาในการติดตามและรายงานผลการดำเนินงานทุกๆ ๓ เดือน ประกอบด้วย

ไตรมาสที่ ๑ ตุลาคม - ธันวาคม ๒๕๖๘

ไตรมาสที่ ๒ มกราคม - มีนาคม ๒๕๖๙

ไตรมาสที่ ๓ เมษายน - มิถุนายน ๒๕๖๙

ไตรมาสที่ ๔ กรกฎาคม - กันยายน ๒๕๖๙

### ๒.๓.๔ กำหนดเครื่องมือที่ใช้ในการติดตามและประเมินผล

คณะกรรมการติดตามและประเมินผลแผนพัฒนาท้องถิ่นขององค์การบริหารส่วนจังหวัดลำพูน กำหนดเครื่องมือที่ใช้ในการติดตามและประเมินผลดังนี้

๑) การทดสอบและการวัด (Tests & Measurements) วิธีการนี้จะทำการทดสอบและวัดผลเพื่อระดับการเปลี่ยนแปลง ซึ่งรวมถึงแบบทดสอบต่าง ๆ การประเมินการปฏิบัติงาน และแนวทางการวัด จะใช้เครื่องมือใดในการทดสอบและการวัด

๒) การสัมภาษณ์ (Interviews) อาจเป็นการสัมภาษณ์เดี่ยวหรือกลุ่มก็ได้ การสัมภาษณ์เป็นการยืนยันว่า ผู้มีส่วนเกี่ยวข้อง ประชาชนในเขตขององค์การบริหารส่วนจังหวัดลำพูน ผู้ได้รับผลกระทบมีความเกี่ยวข้อง ผู้มีส่วนได้เสียและได้รับผลกระทบในระดับใด โดยการสัมภาษณ์ถูกแบ่งออกเป็น ๒ ประเภท คือ การสัมภาษณ์แบบเป็นทางการหรือกึ่งทางการ (formal or semi-formal interview) ซึ่งใช้แบบสัมภาษณ์แบบมีโครงสร้าง (structure interviews) ดำเนินการสัมภาษณ์ และการสัมภาษณ์แบบไม่เป็นทางการ (informal interview) ซึ่งคล้าย ๆ กับการพูดสนทนาอย่างไม่มีพิธีรีตอง ไม่เคร่งครัดในขั้นตอน

๓) การสังเกต (Observations) คณะกรรมการติดตามและประเมินผลแผนพัฒนาท้องถิ่นขององค์การบริหารส่วนจังหวัดลำพูน ใช้การสังเกตเพื่อเฝ้าดูว่ากำลังเกิดอะไรขึ้นกับการพัฒนาท้องถิ่นขององค์การบริหารส่วนจังหวัดลำพูน มีการบันทึกการสังเกต แนวทางในการสังเกต และกำหนดการดำเนินการสังเกต

(๑) การสังเกตแบบมีส่วนร่วม (Participant observation) เป็นวิธีการสังเกตที่คณะกรรมการติดตามและประเมินผลแผนพัฒนาท้องถิ่นขององค์การบริหารส่วนจังหวัดลำพูน ในการร่วมกับบุคคล ชุมชน ในกิจกรรมร่วมกัน

(๒) การสังเกตแบบไม่มีส่วนร่วม (Non-participant observation) หรือการสังเกตโดยตรง (Direct observation) เป็นการสังเกต บันทึกลักษณะทางกายภาพ โครงสร้าง และความสัมพันธ์ของผู้มีส่วนได้เสีย ประชาชนในจังหวัดลำพูน

๔) การสำรวจ (surveys) สำหรับองค์การบริหารส่วนจังหวัดลำพูน หมายถึง การสำรวจเพื่อประเมินความคิดเห็น การรับรู้ ความพึงพอใจ ความจำเป็น ความต้องการของประชาชนในจังหวัดลำพูน คณะกรรมการติดตามและประเมินผลแผนพัฒนาท้องถิ่นขององค์การบริหารส่วนจังหวัดลำพูน จะมีการบันทึกการสำรวจ และทิศทางการสำรวจไว้เป็นหลักฐาน

๕) เอกสาร (Documents) การติดตามและประเมินผลแผนพัฒนาท้องถิ่นมีความจำเป็นอย่างยิ่งที่จะต้องใช้เอกสาร ซึ่งเป็นเอกสารที่เกี่ยวข้องกับแผนพัฒนาท้องถิ่น (พ.ศ. ๒๕๖๖-๒๕๗๐) ประจำปีงบประมาณ พ.ศ. ๒๕๖๙ ข้อบัญญัติงบประมาณรายจ่าย ประจำปีงบประมาณ พ.ศ. ๒๕๖๙ การใช้จ่ายเงินสะสมและการใช้เงินอุดหนุนเฉพาะกิจ ประจำปีงบประมาณ พ.ศ. ๒๕๖๙ ปัญหาความต้องการของประชาชนในท้องถิ่น สาเหตุของปัญหา แนวทางการแก้ไขปัญหาหรือแนวทางการพัฒนาท้องถิ่น ตลอดจนวิสัยทัศน์ ประเด็นยุทธศาสตร์ เป้าประสงค์ตัวชี้วัดค่าเป้าหมายและกลยุทธ์ที่สอดคล้องกับแผนพัฒนาจังหวัดยุทธศาสตร์การพัฒนาขององค์การปกครองส่วนท้องถิ่นในเขตจังหวัดแผนงาน โครงการที่ได้กำหนดไว้ขององค์การบริหารส่วนจังหวัดลำพูน

## ส่วนที่ ๓

### ผลการวิเคราะห์การติดตามและประเมินผล

๑. ผลการพิจารณาการติดตามและประเมินผลยุทธศาสตร์สรุปคะแนนประเมินผลยุทธศาสตร์เพื่อความสอดคล้องแผนพัฒนาท้องถิ่น (พ.ศ. ๒๕๖๖ – ๒๕๗๐) ประจำปีงบประมาณ พ.ศ. ๒๕๖๘

#### ๑.๑ สรุปคะแนนประเมินยุทธศาสตร์

การติดตามและการประเมินผลยุทธศาสตร์เพื่อความสอดคล้องแผนพัฒนาท้องถิ่นเป็นการให้คะแนนของคณะกรรมการติดตามและประเมินผลแผนพัฒนาท้องถิ่นเพื่อตรวจสอบความสอดคล้องของแผนพัฒนาท้องถิ่นกับการนำไปจัดทำงบประมาณรายจ่ายขององค์กรปกครองส่วนท้องถิ่นประจำปีงบประมาณนั้น ๆ เป็นการให้คะแนนตามแบบที่กระทรวงมหาดไทยได้กำหนดไว้ซึ่งเป็นส่วนหนึ่งของการติดตามและประเมินผลแผนพัฒนาท้องถิ่น โดยดำเนินการให้แล้วเสร็จภายในเก้าสิบหรือภายในเดือนธันวาคมแล้วแต่กรณี นับแต่วันที่ประกาศใช้งบประมาณรายจ่ายประจำปี

สรุปคะแนนการประเมินผลยุทธศาสตร์เพื่อตรวจคุณภาพและตรวจสอบความสอดคล้องของแผนพัฒนาท้องถิ่น (พ.ศ. ๒๕๖๖ - ๒๕๗๐) ประจำปีงบประมาณ พ.ศ. ๒๕๖๘ ขององค์การบริหารส่วนจังหวัดลำพูน กับการนำไปจัดทำงบประมาณรายจ่ายขององค์การบริหารส่วนจังหวัดลำพูน (จากการประเมินผลของคณะกรรมการติดตามและประเมินผลแผนพัฒนาองค์การบริหารส่วนจังหวัดลำพูน ได้ให้คะแนนในคราวประชุมครั้งที่ ๒/๒๕๖๗ วันที่ ๖ ธันวาคม ๒๕๖๗) สรุปผลการประเมินยุทธศาสตร์แผนพัฒนาท้องถิ่นองค์การบริหารส่วนจังหวัดลำพูน (พ.ศ. ๒๕๖๖ – ๒๕๗๐) ประจำปีงบประมาณ พ.ศ. ๒๕๖๘ ของคณะกรรมการติดตามและประเมินผลแผนพัฒนาท้องถิ่นองค์การบริหารส่วนจังหวัดลำพูน ในประเด็นยุทธศาสตร์การพัฒนาท้องถิ่นเป็นดังนี้

จำนวนยุทธศาสตร์ ๕ ยุทธศาสตร์ ประกอบด้วย

ยุทธศาสตร์ที่ ๑ : โครงสร้างพื้นฐานและการบริการสาธารณะ

ยุทธศาสตร์ที่ ๒ : การศึกษา กีฬาและศิลปวัฒนธรรม ภูมิปัญญาท้องถิ่น

ยุทธศาสตร์ที่ ๓ : สาธารณสุขและพัฒนาคุณภาพชีวิต

ยุทธศาสตร์ที่ ๔ : เศรษฐกิจสร้างสรรค์ เกษตรปลอดภัยและการท่องเที่ยวอย่างยั่งยืน

ยุทธศาสตร์ที่ ๕ : สิ่งแวดล้อมและการป้องกันบรรเทาสาธารณภัย

ผลการให้คะแนนการติดตามและประเมินผลยุทธศาสตร์เพื่อความสอดคล้องแผนพัฒนา  
ท้องถิ่นขององค์การบริหารส่วนจังหวัดลำพูน

ลำดับ	ประเด็นการพิจารณา	คะแนนเต็ม	คะแนนที่ได้
๑	ข้อมูลสภาพทั่วไปและข้อมูลพื้นฐานขององค์กรปกครองส่วนท้องถิ่น	๒๐	๑๙.๔๒
๒	การวิเคราะห์สถานการณ์และศักยภาพ	๒๐	๑๙.๓๔
๓	ยุทธศาสตร์ ประกอบด้วย	๖๐	๕๖.๗๖
	๓.๑ ยุทธศาสตร์ชาติ ๒๐ ปี (พ.ศ. ๒๕๖๑ - ๒๕๘๐)	(๕)	๔
	๓.๒ แผนพัฒนาเศรษฐกิจและสังคมแห่งชาติ	(๕)	๔.๖๗
	๓.๓ เป้าหมายการพัฒนาที่ยั่งยืน(Sustainable Development Goals: SDGs)	(๕)	๔.๕๘
	๓.๔ ยุทธศาสตร์จังหวัด	(๕)	๔.๗๕
	๓.๕ ยุทธศาสตร์การพัฒนาขององค์กรปกครองส่วนท้องถิ่นในเขตจังหวัด	(๕)	๔.๙๒
	๓.๖ ยุทธศาสตร์ขององค์กรปกครองส่วนท้องถิ่น	(๕)	๔.๗๕
	๓.๗ วิสัยทัศน์	(๕)	๕.๐๐
	๓.๘ กลยุทธ์	(๕)	๔.๕๐
	๓.๙ เป้าประสงค์ของแต่ละประเด็นกลยุทธ์	(๕)	๔.๖๗
	๓.๑๐ จุดยืนทางยุทธศาสตร์ (Positioning)	(๕)	๔.๕๐
	๓.๑๑ แผนงาน	(๕)	๔.๗๕
	๓.๑๒ ความเชื่อมโยงของยุทธศาสตร์ในภาพรวม	(๕)	๔.๖๗
<b>รวมคะแนน</b>		<b>๑๐๐</b>	<b>๙๕.๕๒</b>

๑.๒ ผลการให้คะแนนติดตามและประเมินผลยุทธศาสตร์เพื่อความสอดคล้องแผนพัฒนา  
ท้องถิ่นขององค์การบริหารส่วนจังหวัดลำพูน

ประเด็นการพัฒนา	รายละเอียดหลักเกณฑ์	คะแนนเต็ม	คะแนนที่ได้
๑. ข้อมูลสภาพทั่วไป และข้อมูลพื้นฐานของ องค์กรปกครองส่วน ท้องถิ่น	<b>คะแนนเต็ม</b>	<b>๒๐</b>	<b>๑๙.๔๒</b>
	(๑) ข้อมูลเกี่ยวกับด้านกายภาพ เช่น ที่ตั้งของหมู่บ้าน/ ชุมชน/ตำบล ลักษณะลักษณะภูมิประเทศ ลักษณะ ภูมิอากาศ ลักษณะของดิน ลักษณะของแหล่งน้ำ ลักษณะ ของไม้/ป่าไม้ ฯลฯ (๒) ข้อมูลเกี่ยวกับด้านการเมือง/การปกครอง เช่น เขตการ ปกครอง การเลือกตั้ง ฯลฯ ประชากร เช่น ข้อมูลเกี่ยวกับ จำนวนประชากรและช่วงอายุ และจำนวนประชากร ฯลฯ	(๕)	๕.๐๐
	(๓) ข้อมูลเกี่ยวกับสภาพทางสังคม เช่น การศึกษา สาธารณสุข อาชญากรรม ยาเสพติด การสังคมสงเคราะห์ ฯลฯ (๔) ข้อมูลเกี่ยวกับศาสนา ประเพณี วัฒนธรรม เช่น การนับ ถือศาสนา ประเพณีและงานประจำปี ภูมิปัญญาท้องถิ่น ภาษาถิ่น สินค้าพื้นเมืองและของที่ระลึก ฯลฯ และอื่น ๆ	(๕)	๔.๙๒

ประเด็นการพัฒนา	รายละเอียดหลักเกณฑ์	คะแนนเต็ม	คะแนนที่ได้
	(๕) ข้อมูลเกี่ยวกับระบบบริการพื้นฐาน เช่น การคมนาคมขนส่ง การไฟฟ้า การประปา โทรศัพท์ ฯลฯ (๖) ข้อมูลเกี่ยวกับระบบเศรษฐกิจ เช่น การเกษตร การประมง การปศุสัตว์ การบริการ การท่องเที่ยว อุตสาหกรรมการพาณิชย์/กลุ่มอาชีพ แรงงาน ฯลฯ	(๕)	๔.๙๒
	(๗) ข้อมูลเกี่ยวกับทรัพยากรธรรมชาติ เช่น น้ำ ป่าไม้ ภูเขา คุณภาพของทรัพยากรธรรมชาติ ฯลฯ (๘) การสำรวจและจัดเก็บข้อมูลเพื่อการจัดทำแผนพัฒนาท้องถิ่นหรือการใช้ข้อมูล จปฐ. ข้อมูลการมีส่วนร่วมของประชาชนหรือการประชุมประชาคมท้องถิ่น รูปแบบ วิธีการ และการดำเนินการประชุมประชาคมท้องถิ่น โดยใช้กระบวนการร่วมคิด ร่วมทำ ร่วมตัดสินใจ ร่วมตรวจสอบ ร่วมรับประโยชน์ ร่วมแก้ปัญหา ปรีกษาหารือ แลกเปลี่ยนเรียนรู้เพื่อแก้ปัญหาสำหรับการพัฒนาท้องถิ่นตามอำนาจหน้าที่ขององค์กรปกครองส่วนท้องถิ่น (brainstorming)	(๕)	๔.๕๘
๒. การวิเคราะห์สถานะการณ์และศักยภาพ	<b>คะแนนเต็ม</b>	<b>๒๐</b>	<b>๑๙.๓๔</b>
	(๑) การวิเคราะห์ที่ครอบคลุมความเชื่อมโยง ความสอดคล้อง ยุทธศาสตร์จังหวัด ยุทธศาสตร์การพัฒนาขององค์กรปกครองส่วนท้องถิ่นในเขตจังหวัด ยุทธศาสตร์ขององค์กรปกครองส่วนท้องถิ่น นโยบายของผู้บริหารท้องถิ่น รวมถึงความเชื่อมโยง ยุทธศาสตร์ชาติ ๒๐ ปี แผนพัฒนาเศรษฐกิจ และสังคมแห่งชาติ และ SDGs (Bottom-up/Top-down)	(๕)	๕.๐๐
	(๒) การวิเคราะห์ทางสังคม เช่น ด้านแรงงาน การศึกษา สาธารณสุข ความยากจน อาชญากรรม ปัญหายาเสพติด เทคโนโลยี จารีต ประเพณี วัฒนธรรม ภูมิปัญญาท้องถิ่น เป็นต้น	(๕)	๔.๙๒
(๓) การวิเคราะห์สิ่งแวดล้อม พื้นที่สีเขียว ธรรมชาติต่าง ๆ ทางภูมิศาสตร์ กระบวนการหรือสิ่งที่เกิดขึ้น การประดิษฐ์ที่มีผลต่อสิ่งแวดล้อมและการพัฒนา (๔) การวิเคราะห์ทางเศรษฐกิจ ข้อมูลด้านรายได้ครัวเรือน การส่งเสริมอาชีพ กลุ่มอาชีพ กลุ่มทางสังคม การพัฒนาอาชีพและกลุ่มต่าง ๆ สภาพทางเศรษฐกิจและความเป็นอยู่ทั่วไป เป็นต้น	(๕)	๕.๐๐	

ประเด็นการพัฒนา	รายละเอียดหลักเกณฑ์	คะแนนเต็ม	คะแนนที่ได้
	(๕) การวิเคราะห์หรือผลการวิเคราะห์ศักยภาพเพื่อประเมินสภาพภาพการพัฒนาในปัจจุบันและอนาคต ทิศทาง แนวโน้มที่จะเกิดขึ้นหรือผลที่จะเกิดขึ้นในการพัฒนาท้องถิ่น โดยใช้การวิเคราะห์เชิงเทคนิค Demand (Demand Analysis/Global Demand และ Trend	(๕)	๔.๔๒
๓. ยุทธศาสตร์ ๓.๑ ยุทธศาสตร์ชาติ ๒๐ ปี (พ.ศ. ๒๕๖๑-๒๕๘๐)	<b>คะแนนเต็ม</b> การกำหนดและการวิเคราะห์ยุทธศาสตร์ชาติ ๒๐ ปี ที่สอดคล้องกับการพัฒนาท้องถิ่นขององค์กรปกครองส่วนท้องถิ่นตามประเด็นยุทธศาสตร์ชาติ ๒๐ ปี และประเด็นยุทธศาสตร์ขององค์กรปกครองส่วนท้องถิ่น	<b>๖๐</b> (๕)	<b>๕๖.๗๖</b> ๕.๐๐
๓.๒ แผนพัฒนาเศรษฐกิจและสังคมแห่งชาติฉบับที่ ๑๒ หรือ ฉบับที่ ๑๓	การกำหนดและการวิเคราะห์แผนพัฒนาเศรษฐกิจและสังคมแห่งชาติที่สอดคล้องกับการพัฒนาท้องถิ่นขององค์กรปกครองส่วนท้องถิ่นตามประเด็นยุทธศาสตร์หรือหมุดหมายและประเด็นยุทธศาสตร์ขององค์กรปกครองส่วนท้องถิ่น	(๕)	๔.๖๗
๓.๓ เป้าหมายการพัฒนาที่ยั่งยืน (Sustainable Development Goals: SDGs)	การกำหนดและการวิเคราะห์เป้าหมาย/เป้าประสงค์ SDGs ที่สอดคล้องกับการพัฒนาท้องถิ่นขององค์กรปกครองส่วนท้องถิ่นตามเป้าหมาย/เป้าประสงค์ SDGs และประเด็นยุทธศาสตร์ขององค์กรปกครองส่วนท้องถิ่น	(๕)	๔.๕๘
๓.๔ ยุทธศาสตร์จังหวัด	การกำหนดและการวิเคราะห์ยุทธศาสตร์ขององค์กรปกครองส่วนท้องถิ่นมีความสอดคล้องหรือเชื่อมโยงกับยุทธศาสตร์จังหวัด	(๕)	๔.๗๕
๓.๕ ยุทธศาสตร์การพัฒนาขององค์กรปกครองส่วนท้องถิ่นในเขตจังหวัด	การกำหนดและการวิเคราะห์ยุทธศาสตร์ขององค์กรปกครองส่วนท้องถิ่นสอดคล้องหรือเชื่อมโยงกับยุทธศาสตร์การพัฒนาขององค์กรปกครองส่วนท้องถิ่นในเขตจังหวัดที่จัดทำขึ้นแบบมีส่วนร่วมขององค์การบริหารส่วนจังหวัดกับองค์กรปกครองส่วนท้องถิ่นในเขต จังหวัดที่สอดคล้องหรือเชื่อมโยงกับแผนพัฒนาจังหวัด	(๕)	๔.๙๒
๓.๖ ยุทธศาสตร์ขององค์กรปกครองส่วนท้องถิ่น	การกำหนดและการวิเคราะห์สอดคล้องกับสภาพทั่วไปและข้อมูลพื้นฐาน สภาพสังคม เศรษฐกิจ สิ่งแวดล้อมของท้องถิ่น ประเด็นปัญหาการพัฒนาและแนวทางการพัฒนาที่สอดคล้องกับสภาพพื้นที่จริงและเป็นไปตามหน้าที่และอำนาจขององค์กรปกครองส่วนท้องถิ่น มีการกำหนดยุทธศาสตร์ที่สอดคล้องกับวิสัยทัศน์ที่กำหนดไว้	(๕)	๔.๗๔

ประเด็นการพัฒนา	รายละเอียดหลักเกณฑ์	คะแนนเต็ม	คะแนนที่ได้
๓. ยุทธศาสตร์ (ต่อ) ๓.๗ วิสัยทัศน์	การกำหนดและการวิเคราะห์วิสัยทัศน์ ซึ่งมีลักษณะแสดงสถานภาพที่องค์กรปกครองส่วนท้องถิ่นต้องการจะเป็นหรือบรรลุถึงอนาคตอย่างชัดเจน สอดคล้องกับสิ่งที่จะเกิดขึ้นในอนาคต และศักยภาพที่เป็นลักษณะเฉพาะขององค์กรปกครองส่วนท้องถิ่นที่แสดงให้เห็นถึงความสัมพันธ์กับโครงการพัฒนาท้องถิ่น	(๕)	๕.๐๐
๓.๘ กลยุทธ์	การกำหนดและการวิเคราะห์แสดงให้เห็นช่องทาง วิธีการภารกิจหรือสิ่งที่ต้องทำตามหน้าที่และอำนาจขององค์กรปกครองส่วนท้องถิ่นที่จะนำไปสู่การบรรลุวิสัยทัศน์ หรือแสดงให้เห็นถึงความชัดเจนในสิ่งที่จะดำเนินการให้บรรลุวิสัยทัศน์นั้น จากประเด็นคำถามที่สำคัญว่า ปัจจุบันเรายืนอยู่ ณ จุดใด หรือปัจจุบันเรากำลังทำอะไรอยู่แล้วในอนาคตเราจะพัฒนาอะไร	(๕)	๔.๕๐
๓.๙ เป้าประสงค์ ของแต่ละประเด็นกลยุทธ์	การกำหนดและการวิเคราะห์เป้าประสงค์ของแต่ละประเด็นกลยุทธ์มีความสอดคล้องและสนับสนุนต่อ กลยุทธ์ และ ยุทธศาสตร์ที่จะเกิดขึ้น มุ่งหมายสิ่งหนึ่งสิ่งใดที่ชัดเจน โดยองค์กรปกครองส่วนท้องถิ่นมีเป้าประสงค์ใด จะทำสิ่งใดเป้าหมายการพัฒนาท้องถิ่นคืออะไร	(๕)	๔.๖๗
๓.๑๐ จุดยืนทาง ยุทธศาสตร์ (Positioning)	การกำหนดและการวิเคราะห์จุดยืนขององค์กรปกครองส่วนท้องถิ่นที่มีความมุ่งมั่นอันแน่วแน่ในการวางแผนพัฒนาท้องถิ่น เพื่อให้บรรลุวิสัยทัศน์ขององค์กรปกครองส่วนท้องถิ่น ซึ่งเกิดจากศักยภาพของพื้นที่จริง ที่จะนำไปสู่ผลสำเร็จทางยุทธศาสตร์ สิ่งที่เป็นจริงหรือมีอยู่จริงคืออะไร ที่จะพัฒนาให้เกิดผลสำเร็จได้	(๕)	๔.๕๐
๓.๑๑ แผนงาน	การกำหนดและการวิเคราะห์แสดงให้เห็นถึงการจำแนกแผนงานตามรูปแบบงบประมาณขององค์กรปกครองส่วนท้องถิ่น เป็นการวางแผนงานตามวิธีการจำแนกแผนงาน การ จัดทำงบประมาณให้ถูกต้องและสอดคล้องกับโครงการ พัฒนาท้องถิ่นที่จะเกิดขึ้นซึ่งสอดคล้องกับวิสัยทัศน์ที่กำหนดไว้ แผนงานจะแสดงให้เห็นว่าจุดมุ่งหมายเพื่อการพัฒนาในอนาคตคืออะไร งานของเราคืออะไร ถูกต้องตามแผนงานหรือไม่	(๕)	๔.๗๕

ประเด็นการพัฒนา	รายละเอียดหลักเกณฑ์	คะแนนเต็ม	คะแนนที่ได้
๓ . ๑ ๒ ความเชื่อมโยงของยุทธศาสตร์ในภาพรวม	การกำหนดและการวิเคราะห์ความเชื่อมโยงองค์รวมที่นำไปสู่การพัฒนาท้องถิ่นที่จากยุทธศาสตร์ทุกระดับ ได้แก่ ยุทธศาสตร์ชาติ ๒๐ ปี (พ.ศ. ๒๕๖๑-๒๕๘๐) แผนพัฒนาเศรษฐกิจและสังคมแห่งชาติ ฉบับที่ ๑๓ SDGs แผนพัฒนาจังหวัด/กลุ่มจังหวัด/แผนพัฒนาภาค ยุทธศาสตร์การพัฒนาขององค์กรปกครองส่วนท้องถิ่น ในเขตจังหวัดและยุทธศาสตร์ขององค์กรปกครองส่วนท้องถิ่น มีความสัมพันธ์หรือเชื่อมโยงกันอย่างไรเพื่อให้การพัฒนาท้องถิ่นสอดคล้องกับยุทธศาสตร์ระดับมหภาค	(๕)	๔.๖๗
รวมคะแนน	๒๐ หลักเกณฑ์/ตัวชี้วัด	๑๐๐	๙๕.๕๒

สรุปความเห็นและข้อเสนอแนะในภาพรวมจากข้อมูลสภาพทั่วไปและข้อมูลพื้นฐานขององค์กรปกครองส่วนท้องถิ่น จากคะแนนเต็ม ๒๐ คะแนน ในส่วนของข้อมูลสภาพทั่วไปและข้อมูลพื้นฐานขององค์กรบริหารส่วนจังหวัดลำพูน ได้ ๑๙.๙๔ คะแนน เนื่องจากในแผนพัฒนาท้องถิ่น (พ.ศ. ๒๕๖๖-๒๕๗๐) ขององค์กรบริหารส่วนจังหวัดลำพูน พบประเด็นว่า ไม่มีข้อมูลด้านภาษาถิ่น สินค้าพื้นเมือง ของที่ระลึก ข้อมูลการแลกเปลี่ยนเรียนรู้เพื่อการแก้ไขปัญหาสำหรับการพัฒนาท้องถิ่น

การวิเคราะห์สภาพการณ์และศักยภาพ จากคะแนนเต็ม ๒๐ คะแนน องค์กรบริหารส่วนจังหวัดลำพูน ได้คะแนน ๑๙.๓๔ เนื่องจากในแผนพัฒนาท้องถิ่น (พ.ศ.๒๕๖๖-๒๕๗๐) ขององค์กรบริหารส่วนจังหวัดลำพูน พบประเด็นว่า ไม่มีข้อมูลด้านเทคโนโลยี ความยากจน ขาดการวิเคราะห์เชิงเทคนิค Demand (Demand Analysis / Global Demand ) และ Trend Analysis

การวิเคราะห์ยุทธศาสตร์ จากคะแนนเต็ม ๖๐ คะแนน องค์กรบริหารส่วนจังหวัดลำพูน ได้คะแนน ๕๖.๗๖ เนื่องจากในแผนพัฒนาท้องถิ่น (พ.ศ.๒๕๖๖-๒๕๗๐) ขององค์กรบริหารส่วนจังหวัดลำพูน พบประเด็นว่า ไม่มีข้อมูลการกำหนดและวิเคราะห์เป้าหมาย/เป้าประสงค์ของการพัฒนาที่ยั่งยืน SCGs ที่สอดคล้องกับการพัฒนาท้องถิ่นขององค์กรบริหารส่วนจังหวัดลำพูน

สรุปผลการให้คะแนนในภาพรวมของการพิจารณาการติดตามและประเมินผล คะแนนการติดตามและประเมินผลโครงการเพื่อความสอดคล้องแผนพัฒนาท้องถิ่น (พ.ศ ๒๕๖๖-๒๕๗๐) ขององค์กรบริหารส่วนจังหวัดลำพูน ประจำปี พ.ศ. ๒๕๖๘ จากคะแนนเต็ม ๑๐๐ คะแนน เกณฑ์ที่ควรได้เพื่อให้เกิดความสอดคล้องและขับเคลื่อนการพัฒนาท้องถิ่นขององค์กรปกครองส่วนท้องถิ่น ไม่ควรน้อยกว่าร้อยละ ๘๐ (๘๐ คะแนน) ผลปรากฏว่า องค์กรบริหารส่วนจังหวัดลำพูน ได้คะแนนร้อยละ ๙๕.๕๒ มีความสอดคล้องและสามารถขับเคลื่อนการพัฒนาท้องถิ่น เป็นไปตามเกณฑ์ที่กำหนดไว้

## ๒. ผลการพิจารณาการติดตามและประเมินผลโครงการเพื่อความสอดคล้องแผนพัฒนาท้องถิ่น

การติดตามและประเมินผลโครงการเพื่อความสอดคล้องแผนพัฒนาท้องถิ่นเป็นการให้คะแนนของคณะกรรมการติดตามและประเมินผลแผนพัฒนาท้องถิ่นเพื่อตรวจสอบความสอดคล้องของแผนพัฒนาท้องถิ่นกับการนำไปจัดทำงบประมาณรายจ่ายขององค์กรปกครองส่วนท้องถิ่นประจำปีงบประมาณนั้น ๆ เป็นการให้คะแนนตามแบบที่กระทรวงมหาดไทยได้กำหนดไว้ซึ่งเป็นส่วนหนึ่งของการติดตามและประเมินผลแผนพัฒนาท้องถิ่น โดยดำเนินการให้แล้วเสร็จภายในเก้าสิบวันหรือภายในเดือนธันวาคมแล้วแต่กรณี นับแต่วันที่ประกาศใช้งบประมาณรายจ่ายประจำปี (ดำเนินการเฉพาะเมื่อมีการประกาศใช้งบประมาณรายจ่ายประจำปีเท่านั้น) มีรายละเอียดประกอบด้วย

### ประเด็นที่ต้องพิจารณา

๑. การสรุปสถานการณ์การพัฒนา ๑๐ คะแนน
๒. การประเมินผลการนำแผนพัฒนาท้องถิ่นไปปฏิบัติในเชิงปริมาณ ๑๐ คะแนน
๓. การประเมินผลการนำแผนพัฒนาท้องถิ่นไปปฏิบัติในเชิงคุณภาพ ๑๐ คะแนน
๔. ยุทธศาสตร์ กลยุทธ์ แผนงานการพัฒนา ๕ คะแนน
๕. โครงการพัฒนาตามแผนพัฒนาท้องถิ่น ๓๐ คะแนน ประกอบด้วย
  - ๕.๑ ความชัดเจนของชื่อโครงการ ๕ คะแนน
  - ๕.๒ กำหนดวัตถุประสงค์สอดคล้องกับโครงการ ๕ คะแนน
  - ๕.๓ เป้าหมาย (ผลผลิตของโครงการ) มีความชัดเจนนำไปสู่การตั้งงบประมาณได้ถูกต้อง ๕ คะแนน
  - ๕.๔ มีการประมาณการราคาถูกต้องตามหลักวิธีการงบประมาณ ๕ คะแนน
  - ๕.๕ มีการกำหนดตัวชี้วัด (KPI) และสอดคล้องกับวัตถุประสงค์และผลที่คาดว่าจะได้รับ ๕ คะแนน
  - ๕.๖ ผลที่คาดว่าจะได้รับสอดคล้องกับโครงการและวัตถุประสงค์ที่กำหนดไว้ ๕ คะแนน
๖. โครงการพัฒนาที่นำไปจัดทำงบประมาณรายจ่ายประจำปี ๓๕ คะแนน
  - ๖.๑ โครงการพัฒนาท้องถิ่นที่นำไปจัดทำงบประมาณรายจ่ายประจำปีในภาพรวม ๕ คะแนน
  - ๖.๒ โครงการพัฒนาท้องถิ่นที่นำไปจัดทำงบประมาณรายจ่ายแก้ไขปัญหาความยากจน ๕ คะแนน
  - ๖.๓ โครงการพัฒนาท้องถิ่นที่นำไปจัดทำงบประมาณรายจ่ายด้านการบริหารจัดการอนุรักษ์ทรัพยากรธรรมชาติ สิ่งแวดล้อม ๕ คะแนน
  - ๖.๔ โครงการพัฒนาท้องถิ่นที่นำไปจัดทำงบประมาณรายจ่ายเกี่ยวกับสุขภาพ ๕ คะแนน
  - ๖.๕ โครงการพัฒนาท้องถิ่นที่นำไปจัดทำงบประมาณรายจ่ายเกี่ยวกับด้านการศึกษา ศิลปะ ศาสนา วัฒนธรรม จารีตประเพณี และภูมิปัญญาท้องถิ่น ๕ คะแนน
  - ๖.๖ โครงการพัฒนาท้องถิ่นที่นำไปจัดทำงบประมาณรายจ่ายเกี่ยวกับด้านโครงสร้างพื้นฐาน ๕ คะแนน
  - ๖.๗ โครงการพัฒนาท้องถิ่นที่นำไปจัดทำงบประมาณรายจ่ายเกี่ยวกับด้านการบริหารจัดการน้ำ ๕ คะแนน

รวม ๑๐๐ คะแนน

คณะกรรมการติดตามและประเมินผลแผนพัฒนาองค์การบริหารส่วนจังหวัดลำพูนได้ดำเนินการให้  
 คณะแผนพัฒนาท้องถิ่น (พ.ศ. ๒๕๖๖ - ๒๕๗๐) ขององค์การบริหารส่วนจังหวัดลำพูน ตามเกณฑ์ที่กำหนดไว้  
 โดยต้องดำเนินการให้แล้วเสร็จภายในเก้าสิบวัน นับแต่วันที่ประกาศใช้งบประมาณรายจ่ายประจำปี  
 ซึ่งคณะกรรมการติดตามและประเมินผลแผนพัฒนาองค์การบริหารส่วนจังหวัดลำพูน ได้ดำเนินการให้คณะ  
 การติดตามและประเมินผลโครงการเพื่อความสอดคล้องแผนพัฒนาท้องถิ่น (พ.ศ. ๒๕๖๖ -๒๕๗๐) ขององค์การ  
 บริหารส่วนจังหวัดลำพูน ในการประชุมคณะกรรมการติดตามและประเมินผลแผนพัฒนาองค์การบริหารส่วน  
 จังหวัดลำพูน ครั้งที่ ๒/๒๕๖๗ เมื่อวันที่ ๖ ธันวาคม ๒๕๖๗ ผลเป็นดังนี้

ลำดับ	ประเด็นการพิจารณา	คะแนนเต็ม	คะแนนที่ได้
๑.	การสรุปสถานการณ์การพัฒนา	๑๐	๙.๕๒
๒.	การประเมินผลการนำแผนพัฒนาท้องถิ่นไปปฏิบัติในเชิงปริมาณ	๑๐	๙.๐๙
๓.	การประเมินผลการนำแผนพัฒนาท้องถิ่นไปปฏิบัติในเชิงคุณภาพ	๑๐	๙.๕๙
๔.	ยุทธศาสตร์ กลยุทธ์ แผนงานการพัฒนา	๕	๔.๗๕
๕.	โครงการพัฒนาตามแผนพัฒนาท้องถิ่น ประกอบด้วย	๓๐	๒๘.๙๖
	๕.๑ ความชัดเจนของชื่อโครงการ	(๕)	๔.๗๓
	๕.๒ กำหนดวัตถุประสงค์สอดคล้องกับโครงการ	(๕)	๔.๘๐
	๕.๓ เป้าหมาย (ผลผลิตของโครงการ) มีความชัดเจนนำไปสู่การตั้ง งบประมาณได้ถูกต้อง	(๕)	๔.๗๕
	๕.๔ มีการประมาณการราคาถูกต้องตามหลักวิธีการงบประมาณ	(๕)	๔.๗๕
	๕.๕ มีการกำหนดตัวชี้วัด (KPI) และสอดคล้องกับวัตถุประสงค์และผล ที่คาดว่าจะได้รับ	(๕)	๔.๗๘
	๕.๖ ผลที่คาดว่าจะได้รับสอดคล้องกับโครงการและวัตถุประสงค์ที่กำหนดไว้	(๕)	๔.๘๘
๖.	โครงการพัฒนาที่นำไปจัดทำงบประมาณรายจ่ายประจำปี	๓๕	๓๔.๒๖
	๖.๑ โครงการพัฒนาท้องถิ่นที่นำไปจัดทำงบประมาณรายจ่ายประจำปี ในภาพรวม	(๕)	๔.๙๓
	๖.๒ โครงการพัฒนาท้องถิ่นที่นำไปจัดทำงบประมาณรายจ่ายแก้ไข ปัญหาความยากจน	(๕)	๔.๙๐
	๖.๓ โครงการพัฒนาท้องถิ่นที่นำไปจัดทำงบประมาณรายจ่ายด้านการ บริหารจัดการอนุรักษ์ทรัพยากรธรรมชาติ สิ่งแวดล้อม	(๕)	๔.๘๘
	๖.๔ โครงการพัฒนาท้องถิ่นที่นำไปจัดทำงบประมาณรายจ่ายเกี่ยวกับสุขภาวะ	(๕)	๔.๘๘
	๖.๕ โครงการพัฒนาท้องถิ่นที่นำไปจัดทำงบประมาณรายจ่ายเกี่ยวกับ ด้านการศึกษา ศิลปะ ศาสนา วัฒนธรรม จารีตประเพณี และ ภูมิปัญญาท้องถิ่น	(๕)	๔.๙๔
	๖.๖ โครงการพัฒนาท้องถิ่นที่นำไปจัดทำงบประมาณรายจ่ายเกี่ยวกับ ด้านโครงสร้างพื้นฐาน	(๕)	๔.๙๓
	๖.๗ โครงการพัฒนาท้องถิ่นที่นำไปจัดทำงบประมาณรายจ่ายเกี่ยวกับ ด้านการบริหารจัดการน้ำ	(๕)	๔.๘๐
<b>รวมคะแนน</b>		<b>๑๐๐</b>	<b>๙๕.๙๐</b>

๒.๒ ผลการให้คะแนนติดตามและประเมินผลโครงการเพื่อความสอดคล้องแผนพัฒนา  
ท้องถิ่นขององค์การบริหารส่วนจังหวัดลำพูน ประจำปีงบประมาณ พ.ศ. ๒๕๖๘

ประเด็นพัฒนา	รายละเอียดหลักเกณฑ์	คะแนนเต็ม	คะแนนที่ได้
๑. การสรุปสถานการณ์ การพัฒนา	คะแนนเต็ม ๑) การวิเคราะห์หรือผลการวิเคราะห์ศักยภาพเพื่อประเมิน สถานภาพการพัฒนาที่ประชาชนต้องการให้ดำเนินการและ องค์กรปกครองส่วนท้องถิ่นตอบสนองความต้องการได้โดย ใช้การวิเคราะห์เชิงเทคนิค Demand (Demand Analysis /Global Demand หรืออื่น ๆ เป็นการวิเคราะห์โครงการ เพื่อสอดคล้องกับยุทธศาสตร์และวิสัยทัศน์ขององค์กร ปกครองส่วนท้องถิ่น	๑๐ (๕)	๙.๕๒ ๔.๗๔
	๒) การวิเคราะห์หรือผลการวิเคราะห์ศักยภาพเพื่อประเมิน สถานภาพการพัฒนาในปัจจุบันและอนาคต ทิศทาง แนวโน้มที่จะเกิดขึ้นหรือผลที่จะเกิดขึ้นในการพัฒนา ท้องถิ่น โดยใช้การวิเคราะห์เชิงเทคนิค Trend หรือนำ เทคนิค Demand (Demand Analysis)/Global Demand หรืออื่น ๆ มาเชื่อมต่อ เป็นการวิเคราะห์โครงการ เพื่อสอดคล้องกับยุทธศาสตร์และวิสัยทัศน์ขององค์กร ปกครองส่วนท้องถิ่น	(๕)	๔.๗๘
๒. การประเมินผลการ นำแผนพัฒนาท้องถิ่นไป ปฏิบัติในเชิงปริมาณ	คะแนนเต็ม ๑) การกำหนดและการวิเคราะห์การควบคุมที่มีการใช้ ตัวเลขต่าง ๆ เพื่อนำมาใช้วัดผลในเชิงปริมาณ เช่น การวัด จำนวนโครงการ กิจกรรม ครัวเรือน วัสดุ งานต่าง ๆ ก็คือ ผลผลิตเป็นไปตามที่ตั้งเป้าหมายเอาไว้หรือไม่ จำนวนที่ ดำเนินการจริงตามที่ได้กำหนดไว้ จำนวนที่ไม่สามารถ ดำเนินการได้ สามารถอธิบายได้ตามหลักประสิทธิภาพ (Efficiency) ของการพัฒนาท้องถิ่นตามหน้าที่และอำนาจ ที่ได้กำหนดไว้	๑๐ (๕)	๙.๐๙ ๔.๕๓
	๒) การกำหนดและการวิเคราะห์วิเคราะห์ผลกระทบ/ สิ่งที่กระทบ (Impact) โครงการพัฒนาท้องถิ่นที่ดำเนินการ ในเชิงปริมาณ (Quantitative) ที่เกิดจาก (๑) ได้มีการ วิเคราะห์ในเชิงปริมาณด้วยรูปแบบของข้อมูลต่าง ๆ เช่น กราฟ สถิติ เป็นต้น	(๕)	๔.๕๖

ประเด็นพัฒนา	รายละเอียดหลักเกณฑ์	คะแนนเต็ม	คะแนนที่ได้
๓. การประเมินผลการนำแผนพัฒนาท้องถิ่นไปปฏิบัติในเชิงคุณภาพ	<p style="text-align: right;"><b>คะแนนเต็ม</b></p> ๑) การกำหนดและการวิเคราะห์การประเมินประสิทธิผลของแผนพัฒนาในเชิงคุณภาพคือการนำเอาเทคนิคต่าง ๆ มาใช้เพื่อวัดว่าภารกิจ โครงการ กิจกรรม ครุภัณฑ์ วัสดุงานต่าง ๆ ที่ดำเนินการในพื้นที่ ตรงต่อความต้องการของประชาชน และเป็นไปตามหน้าที่และอำนาจ ประชาชนพึงพอใจ มีความสุขจากการพัฒนาท้องถิ่น โครงการพัฒนา ครุภัณฑ์ วัสดุการดำเนินการต่าง ๆ มีสภาพหรือลักษณะถูกต้องคงทนถาวร สามารถใช้การได้ตามวัตถุประสงค์หรือไม่ ซึ่งเป็นไปตามหลักประสิทธิผล (Effectiveness) ผลการปฏิบัติราชการที่บรรลุวัตถุประสงค์และเป้าหมายของแผนการปฏิบัติราชการตามที่ได้รับงบประมาณดำเนินการ รวมถึงสามารถเทียบเคียงกับส่วนราชการหรือหน่วยงานอื่นได้ และเป็นไปหลักการบริหารกิจการบ้านเมืองที่ดี	๑๐ (๕)	๙.๕๙ ๔.๘๔
	๒) การกำหนดและการวิเคราะห์วิเคราะห์ผลกระทบ/สิ่งทีกระทบ (Impact) โครงการที่ดำเนินการในเชิงคุณภาพ (Qualitative) ที่เกิดจาก (๑) ได้มีการวิเคราะห์ในเชิงคุณภาพการวัดความพึงพอใจหรือวัดความสุขที่ประชาชนได้รับ ด้วยรูปแบบของข้อมูลต่าง ๆ เช่น กราฟ สถิติ เป็นต้น	(๕)	๔.๗๕
๔. ยุทธศาสตร์กลยุทธ์แผนงานการพัฒนา	<p style="text-align: right;"><b>คะแนนเต็ม</b></p> ๑) การกำหนดและการวิเคราะห์กลยุทธ์ที่สอดคล้องกับยุทธศาสตร์ แผนงาน และงานที่จะพัฒนาท้องถิ่นซึ่งผ่านการวิเคราะห์เพื่อการพัฒนาท้องถิ่นด้วยเทคนิคการวิเคราะห์ Demand (Demand Analysis)/ Global Demand/ Trend หรือหลักการบูรณาการ (Integration) โดยนำไปจัดทำเป็นรูปโครงการพัฒนาท้องถิ่นที่เป็นรูปธรรม	๕ (๒.๕๐)	๔.๗๕ ๒.๓๕
	๒) การกำหนดและการวิเคราะห์กลยุทธ์สอดคล้องกับยุทธศาสตร์การพัฒนาท้องถิ่น นำไปสู่การจัดทำโครงการ กิจกรรม ครุภัณฑ์ วัสดุในการจัดทำบริการสาธารณะ และ กิจกรรมสาธารณะที่เป็นรูปธรรม	(๒.๕๐)	๒.๔๐

ประเด็นพัฒนา	รายละเอียดหลักเกณฑ์	คะแนนเต็ม	คะแนนที่ได้
<p>๕. โครงการพัฒนาตามแผนพัฒนาท้องถิ่น</p> <p>๕.๑ ความชัดเจนของชื่อโครงการ</p>	<p style="text-align: right;">คะแนนเต็ม</p> <p>ควรประกอบด้วยข้อมูลดังนี้</p> <p>๑) "โครงการพัฒนา" หมายความว่า โครงการที่ดำเนินการจัดทำบริการสาธารณะและกิจกรรม สาธารณะเพื่อการ พัฒนาบรรลุตามวิสัยทัศน์ที่กำหนดไว้</p> <p>๒) โครงการพัฒนาท้องถิ่นมีวัตถุประสงค์สนองต่อยุทธศาสตร์การพัฒนาขององค์กรปกครองส่วนท้องถิ่น และดำเนินการเพื่อให้การพัฒนาบรรลุตามวิสัยทัศน์ขององค์กรปกครองส่วนท้องถิ่นที่กำหนดไว้ชื่อโครงการมีความชัดเจน มุ่งเน้นไปเรื่องใดเรื่องหนึ่งเป็นการเฉพาะ อ่านแล้วเข้าใจได้ว่าจะพัฒนาอะไร หรือสิ่งที่จะทำนั้นจะเกิดอะไร ขึ้นในอนาคต</p>	<p>๓๐ (๕)</p>	<p>๒๘.๕๖ ๔.๗๓</p>
<p>๕.๒ กำหนดวัตถุประสงค์สอดคล้องกับโครงการ</p>	<p>การกำหนดวัตถุประสงค์ของโครงการต้องมีความชัดเจน (clear objective) ตอบสนองต่อโครงการพัฒนาท้องถิ่น โครงการต้องกำหนดวัตถุประสงค์สอดคล้องกับความเป็นมาของโครงการ สอดคล้องกับหลักการและเหตุผล วิธีการดำเนินงานต้องสอดคล้องกับวัตถุประสงค์ มีความเป็นไปได้อย่างชัดเจน มีลักษณะเฉพาะเจาะจง จะดำเนินการเพื่อสนับสนุน/ส่งเสริม ฯลฯ</p>	<p>(๕)</p>	<p>๔.๘๐</p>
<p>๕.๓ เป้าหมาย (ผลผลิตของโครงการ) มีความชัดเจนนำไปสู่การตั้งงบประมาณได้ถูกต้อง</p>	<p>สภาพที่อยากให้เกิดขึ้นในอนาคตเป็นทิศทางที่ต้องไปให้ถึงเป้าหมายต้องชัดเจน สามารถระบุจำนวนเท่าใด กลุ่มเป้าหมายคืออะไร มีผลผลิตอย่างไร กลุ่มเป้าหมายพื้นที่ดำเนินงาน และระยะเวลาดำเนินงานลงรายละเอียดให้ชัดเจนว่าโครงการนี้จะทำที่ไหน เริ่มต้นในช่วงเวลาใด และจบลงเมื่อใด ใครคือกลุ่มเป้าหมายของโครงการ หากกลุ่มเป้าหมายมีหลายกลุ่มก็ให้ระบุว่ากลุ่มเป้าหมายหลักกลุ่มเป้าหมายรองหรือกลุ่มเป้าหมายเดียวกัน เป้าหมาย (ผลผลิตของโครงการ) จะนำไปสู่การประมาณการราคาในช่องของ "งบประมาณ"</p>	<p>(๕)</p>	<p>๔.๗๕</p>
<p>๕.๔ มีการประมาณการราคาถูกต้องตามหลักวิธีการงบประมาณ</p>	<p>๑) มีการประมาณราคาในโครงการพัฒนาท้องถิ่น เพื่อจัดทำบริการสาธารณะหรือกิจกรรมสาธารณะ เพื่อประโยชน์ของประชาชนในท้องถิ่นตามหลักการพัฒนาอย่างยั่งยืนมีการประมาณการราคาถูกต้องตามหลักวิธีการงบประมาณ การประมาณราคาสอดคล้องกับโครงการ ถูกต้องตามหลักวิชาการทางช่าง หลักของราคา</p>	<p>(๕)</p>	<p>๔.๗๕</p>

ประเด็นพัฒนา	รายละเอียดหลักเกณฑ์	คะแนนเต็ม	คะแนนที่ได้
	<p>กลางตามพระราชบัญญัติการจัดซื้อจัดจ้างและการบริหารพัสดุภาครัฐ พ.ศ. ๒๕๖๐ มีความโปร่งใสในการกำหนดราคากลางและตรวจสอบได้ในเชิงประจักษ์การประมาณการราคาที่เกิดจากเป้าหมาย (ผลผลิตของโครงการ)</p> <p>๒) งบประมาณโครงการพัฒนาจะต้องคำนึงถึงหลักสำคัญ ๕ ประการในการจัดทำโครงการได้แก่ (๑) ความประหยัด (Economy) (๒) ความมีประสิทธิภาพ (Efficiency) (๓) ความมีประสิทธิภาพ (Effectiveness) (๔) ลดความความเหลื่อมล้ำในการพัฒนาท้องถิ่นนำไปสู่ความยุติธรรม (Equity) (๕) ความโปร่งใส (Transparency) ชัดเจน ตรวจสอบได้ วัดได้ พิสูจน์ได้ว่าเป็นจริงในเวลานั้น</p>		
<p>๕.๕ มีการกำหนดตัวชี้วัด (KPI) และสอดคล้องกับวัตถุประสงค์และผลที่คาดว่าจะได้รับ</p>	<p>มีการกำหนดตัวชี้วัดผลงาน (Key Performance Indicator: KP) ที่ สามารถวัดได้ (measurable) ใช้บอก ประสิทธิภาพ (effectiveness) ใช้บอกประสิทธิภาพ (efficiency) ได้ เช่น การกำหนดความพึงพอใจ การกำหนดร้อยละการกำหนดอันเกิดจากผลของวัตถุประสงค์ที่เกิดที่สิ่งที่ได้รับ (การคาดการณ์ คาดว่าจะได้รับ) ตัวชี้วัดที่แสดงให้เห็นว่าจะดำเนินการให้เกิดผลสำเร็จอย่างไรหรือผลที่คาดว่าจะได้รับอย่างไร ไม่ใช่การกำหนด KPI เป็นครั้งหนึ่ง/แห่งหนึ่ง/หนึ่งโครงการ/ความกว้าง/ความยาว ฯลฯ</p>	(๕)	๔.๗๘
<p>๕.๖ ผลที่คาดว่าจะได้รับสอดคล้องกับโครงการและวัตถุประสงค์ที่กำหนดไว้</p>	<p>ผลที่ได้รับเป็นสิ่งที่เกิดขึ้นได้จริงจากการดำเนินงานตามโครงการพัฒนา ซึ่งสอดคล้องกับวัตถุประสงค์ที่ตั้งไว้ การได้ผลหรือผลที่เกิดขึ้นจะต้องเท่ากับวัตถุประสงค์ หรือมากกว่า วัตถุประสงค์ซึ่งการเขียนวัตถุประสงค์ควรคำนึงถึง (๑) มีความเป็นไปได้และมีความเฉพาะเจาะจงในการดำเนินงานตามโครงการ (๒) วัดและประเมินผลระดับของความสำเร็จได้ (๓) ระบุสิ่งที่ต้องการดำเนินงานอย่างชัดเจนและเฉพาะเจาะจงมากที่สุด และสามารถปฏิบัติได้ (๔) เป็นเหตุเป็นผล สอดคล้อง กับความเป็นจริง (๕) ส่งผลต่อการบ่งบอกเวลาได้</p>	(๕)	๔.๘๘

ประเด็นพัฒนา	รายละเอียดหลักเกณฑ์	คะแนนเต็ม	คะแนนที่ได้
<p>๖. โครงการพัฒนาที่นำไปจัดทำงบประมาณรายจ่ายประจำปี</p> <p>๖.๑ โครงการพัฒนาท้องถิ่นที่นำไปจัดทำงบประมาณรายจ่ายประจำปีในภาพรวม</p>	<p style="text-align: right;">คะแนนเต็ม</p> <p>โครงการพัฒนาท้องถิ่นนำไปจัดทำงบประมาณรายจ่ายประจำปีในภาพรวม ประกอบด้วยโครงการ กิจกรรม ครุภัณฑ์ วัสดุ งานต่าง ๆ ที่นำไปดำเนินการจัดทำบริการสาธารณะหรือกิจกรรมสาธารณะ จำนวนไม่น้อยกว่าร้อยละ ๒๐ ของงบประมาณรายจ่ายประจำปีตามข้อบัญญัติ/เทศบัญญัติงบประมาณรายจ่ายประจำปีที่ตั้งไว้</p>	<p>๓๕</p> <p>(๕)</p>	<p>๓๔.๒๖</p> <p>๔.๙๓</p>
<p>๖.๒ โครงการพัฒนาท้องถิ่นที่นำไปจัดทำงบประมาณรายจ่ายแก้ไขปัญหาความยากจน</p>	<p>โครงการพัฒนาท้องถิ่นที่นำไปจัดทำงบประมาณรายจ่ายประจำปี ประกอบด้วยโครงการ กิจกรรม ครุภัณฑ์ วัสดุ งานต่าง ๆ เพื่อแก้ไขปัญหาความยากจนหรือการส่งเสริมอาชีพประชาชนในท้องถิ่น จำนวนไม่น้อยกว่าร้อยละ ๒ ของงบประมาณรายจ่ายประจำปีตามข้อบัญญัติ/เทศบัญญัติงบประมาณรายจ่ายประจำปีที่ตั้งไว้</p>	<p>(๕)</p>	<p>๔.๙๐</p>
<p>๖.๓ โครงการพัฒนาท้องถิ่นที่นำไปจัดทำงบประมาณรายจ่ายด้านการบริหารจัดการอนุรักษ์ทรัพยากรธรรมชาติสิ่งแวดล้อม</p>	<p>โครงการพัฒนาท้องถิ่นที่นำไปจัดทำงบประมาณรายจ่ายประจำปี ประกอบด้วยโครงการ กิจกรรม ครุภัณฑ์ วัสดุ งานต่าง ๆ เพื่อการบริหารจัดการอนุรักษ์ทรัพยากรธรรมชาติสิ่งแวดล้อมหรือบำรุงรักษาทรัพยากรธรรมชาติและสิ่งแวดล้อม จำนวนไม่น้อยกว่าร้อยละ ๒ ของงบประมาณรายจ่ายประจำปีตามข้อบัญญัติ/เทศบัญญัติงบประมาณรายจ่ายประจำปีที่ตั้งไว้</p>	<p>(๕)</p>	<p>๔.๘๘</p>
<p>๖.๔ โครงการพัฒนาท้องถิ่นที่นำไปจัดทำงบประมาณรายจ่ายเกี่ยวกับสุขภาพ</p>	<p>โครงการพัฒนาท้องถิ่นที่นำไปจัดทำงบประมาณรายจ่ายประจำปี ประกอบด้วยโครงการ กิจกรรม ครุภัณฑ์ วัสดุ งานต่าง ๆ ที่ดำเนินการเกี่ยวกับสุขภาพหรือการดำเนินการด้านการสาธารณสุขจำนวนไม่น้อยกว่าร้อยละ ๒ ของงบประมาณรายจ่ายประจำปีตามข้อบัญญัติ/เทศบัญญัติงบประมาณรายจ่ายประจำปีที่ตั้งไว้</p>	<p>(๕)</p>	<p>๔.๘๘</p>
<p>๖.๕ โครงการพัฒนาท้องถิ่นที่นำไปจัดทำงบประมาณรายจ่ายเกี่ยวกับด้านการศึกษา ศิลปะ ศาสนา วัฒนธรรม จารีต ประเพณี และภูมิปัญญาท้องถิ่น</p>	<p>โครงการพัฒนาท้องถิ่นที่นำไปจัดทำงบประมาณรายจ่ายประจำปี ประกอบด้วยโครงการ กิจกรรม ครุภัณฑ์ วัสดุ งานต่าง ๆ ที่ดำเนินการด้านการศึกษา ศิลปะ ศาสนา วัฒนธรรม จารีต ประเพณี และภูมิปัญญาท้องถิ่น จำนวนไม่น้อยกว่าร้อยละ ๒ ของงบประมาณรายจ่ายประจำปีตาม ข้อบัญญัติ/เทศบัญญัติงบประมาณรายจ่ายประจำปีที่ตั้งไว้</p>	<p>(๕)</p>	<p>๔.๙๔</p>

ประเด็นพัฒนา	รายละเอียดหลักเกณฑ์	คะแนนเต็ม	คะแนนที่ได้
๖.๖ โครงการพัฒนาท้องถิ่นที่นำไปจัดทำงบประมาณรายจ่ายเกี่ยวกับด้านโครงสร้างพื้นฐาน	โครงการพัฒนาท้องถิ่นที่นำไปจัดทำงบประมาณรายจ่ายประจำปี ประกอบด้วยโครงการ กิจกรรม ภารกิจ วัสดุ งานต่าง ๆ ที่ดำเนินการด้านโครงสร้างพื้นฐาน หรือการคมนาคม เช่น ก่อสร้าง ปรับปรุง ซ่อมแซมถนน ฯลฯ จำนวนไม่น้อยกว่าร้อยละ ๒ ของงบประมาณรายจ่ายประจำปีตามข้อบัญญัติ/เทศบัญญัติงบประมาณรายจ่ายประจำปีที่ตั้งไว้	(๕)	๔.๙๓
๖.๗ โครงการพัฒนาท้องถิ่นที่นำไปจัดทำงบประมาณรายจ่ายเกี่ยวกับด้านการบริหารจัดการน้ำ	โครงการพัฒนาท้องถิ่นที่นำไปจัดทำงบประมาณรายจ่ายประจำปี ประกอบด้วยโครงการ กิจกรรม ภารกิจ วัสดุ งานต่าง ๆ ที่ดำเนินการด้านการบริหารจัดการน้ำ เช่น ก่อสร้าง ปรับปรุงแหล่งน้ำ ขุด ตัดตั้ง หรือการบริหารจัดการน้ำรวมถึงน้ำประปา ฯลฯ จำนวนไม่น้อยกว่าร้อยละ ๒ ของงบประมาณรายจ่ายประจำปีตามข้อบัญญัติ/เทศบัญญัติงบประมาณรายจ่ายประจำปีที่ตั้งไว้	(๕)	๔.๘๐
<b>รวม</b>	<b>๒๐ หลักเกณฑ์/ตัวชี้วัด</b>	<b>๑๐๐</b>	<b>๙๕.๗๓</b>

คะแนนการติดตามและประเมินผลโครงการเพื่อความสอดคล้องแผนพัฒนาท้องถิ่นจากคะแนนเต็ม ๑๐๐ คะแนน เกณฑ์ที่ควรได้เพื่อให้เกิดความสอดคล้องและขับเคลื่อนการพัฒนาท้องถิ่นขององค์กรปกครองส่วนท้องถิ่น ไม่ควรน้อยกว่าร้อยละ ๘๐ (๘๐ คะแนน) ผลปรากฏว่าองค์กรบริหารส่วนจังหวัดลำพูนได้คะแนนร้อยละ ๙๕.๗๓ เป็นไปตามเกณฑ์ที่กำหนดไว้

### ๓. ความพึงพอใจการให้บริการสาธารณะขององค์การบริหารส่วนจังหวัดลำพูน ปีงบประมาณ ๒๕๖๘

การสำรวจความพึงพอใจของประชาชนต่อการให้บริการสาธารณะขององค์การบริหารส่วนจังหวัดลำพูน ประจำปีงบประมาณ พ.ศ. ๒๕๖๘ มีวัตถุประสงค์คือ ๑) เพื่อประเมินผลโครงการที่อยู่ระหว่างการดำเนินการ เพื่อติดตามความก้าวหน้าในระยะเวลาที่ติดตามประเมินผล เพื่อทราบถึงปัญหาและอุปสรรคในการดำเนินงาน ทั้งปัจจัยภายในและภายนอกที่มีผลกระทบต่อการทำงาน ๒) เพื่อประเมินประสิทธิภาพและประสิทธิผลในการให้บริการสาธารณะต่อประชาชนขององค์การบริหารส่วนจังหวัดลำพูน ๓) เพื่อประเมินความพึงพอใจของประชาชนที่มีต่องานบริการสาธารณะขององค์การบริหารส่วนจังหวัดลำพูน ๔) เพื่อศึกษาปัญหาและข้อเสนอแนะในการบริการสาธารณะของประชาชน ข้าราชการและเจ้าหน้าที่ ที่เกี่ยวข้องขององค์การบริหารส่วนจังหวัดลำพูน และ ๕) เพื่อนำผลการประเมินมาเป็นแนวทางเพื่อพัฒนาการปฏิบัติงานขององค์การบริหารส่วนจังหวัดลำพูน ให้มีประสิทธิภาพยิ่งขึ้น ทำการเก็บรวบรวมข้อมูลทั้งในเชิงปริมาณและเชิงคุณภาพ โดยใช้แบบสอบถาม แบบสัมภาษณ์ การสนทนากลุ่ม การสัมภาษณ์เชิงลึก และการสังเกตการณ์ เป็นเครื่องมือในการศึกษา ผลการศึกษาสรุปผลการประเมินออกเป็น ๒ ตอนได้ดังนี้

๑. สรุปผลการประเมินประสิทธิผล ประสิทธิภาพ และความพึงพอใจของประชาชนต่อการให้บริการสาธารณะขององค์การบริหารส่วนจังหวัดลำพูน แบ่งออกเป็น ๓ ส่วน คือ

ส่วนที่ ๑ ประสิทธิภาพการให้บริการสาธารณะขององค์การบริหารส่วนจังหวัดลำพูน ประเมินจากการดำเนินการบรรลุวัตถุประสงค์ เป้าหมาย และตัวชี้วัดภายใต้กรอบระยะเวลาและงบประมาณของโครงการการให้บริการสาธารณะขององค์การบริหารส่วนจังหวัดลำพูน เมื่อวัดจากผลการดำเนินงานสรุปได้ว่า ในภาพรวมของโครงการ มีการบรรลุวัตถุประสงค์ เป้าหมายและตัวชี้วัดเท่ากับเป้าหมาย จำนวน ๑๔ โครงการ คิดเป็นร้อยละ ๘๗.๕๐ และสูงกว่าเป้าหมาย จำนวน ๒ โครงการ คิดเป็นร้อยละ ๑๒.๕๐

ตารางที่ แสดงร้อยละของการบรรลุผลผลิตของโครงการ

โครงการ	การบรรลุผลผลิตของโครงการ		
	ต่ำกว่าเป้าหมาย	เท่ากับเป้าหมาย	สูงกว่าเป้าหมาย
<b>ยุทธศาสตร์ที่ ๑ ยุทธศาสตร์เมืองแห่งวัฒนธรรมความหลากหลายและการท่องเที่ยวเชิงวัฒนธรรมในวิถีใหม่</b>			
๑. กิจกรรมส่งเสริมและพัฒนากองท่องเที่ยวจังหวัดลำพูน “Touch Moment Run Lamphun Half Marathon ๒๐๒๕” ภายใต้โครงการส่งเสริมและพัฒนากองท่องเที่ยวจังหวัดลำพูน ประจำปีงบประมาณ พ.ศ. ๒๕๖๘		✓	
<b>ยุทธศาสตร์ที่ ๒ ยุทธศาสตร์เมืองแห่งนวัตกรรมการเกษตร อุตสาหกรรมและเศรษฐกิจสร้างสรรค์</b>			
๒. การขุดเจาะบ่อบาดาลขององค์การบริหารส่วนจังหวัดลำพูน		✓	
<b>ยุทธศาสตร์ที่ ๓ ยุทธศาสตร์เมืองแห่งคุณภาพชีวิต สุขภาวะ และสิ่งแวดล้อมที่ดี</b>			
๓. โครงการ Smart Health		✓	✓
๔. โครงการจัดกิจกรรมเพื่อป้องกันและแก้ไขปัญหาสุขภาพติดองค์การบริหารส่วนจังหวัดลำพูน		✓	

โครงการ	การบรรลุผลผลิตของโครงการ		
	ต่ำกว่าเป้าหมาย	เท่ากับเป้าหมาย	สูงกว่าเป้าหมาย
๕. โครงการก่อสร้างถนนคอนกรีตเสริมเหล็ก สายบ้านหนองท่า หมู่ที่ ๑๑ ตำบลป่าสัก เชื่อมบ้านหนองเรือ หมู่ที่ ๗ ตำบลหนองหนาม อำเภอเมืองลำพูน จังหวัดลำพูน		✓	
๖. โครงการก่อสร้างถนนคอนกรีตเสริมเหล็ก สายทางบ้านแม่หาด หมู่ที่ ๖ ตำบลป่าพญู อำเภอบ้านโฮ่ง เชื่อมบ้านแม่ฮ้อย หมู่ที่ ๒ ตำบลศรีวิชัย อำเภอเถิน จังหวัดลำพูน		✓	
๗. โครงการก่อสร้างถนนคอนกรีตเสริมเหล็ก สายทางบ้านหลายสาย หมู่ที่ ๑๖ ตำบลทาสบเสา เชื่อมบ้านหนองยางฟ้า หมู่ที่ ๕ ตำบลทาทุ่งหลวง อำเภอแม่ทา จังหวัดลำพูน		✓	
๘. โครงการก่อสร้างถนนคอนกรีตเสริมเหล็ก สายทางบ้านหลายท่า หมู่ที่ ๔ - บ้านจัดสรรคอกช้าง หมู่ที่ ๘ ตำบลป่าไผ่ อำเภอเถิน เชื่อมบ้านดอนมูล หมู่ที่ ๘ ตำบลบ้านปวง อำเภอทุ่งหัวช้าง จังหวัดลำพูน		✓	
๙. โครงการก่อสร้างถนนหินคลุกบดอัดแน่น สายทางหนองเย็นบ้านสบเมย หมู่ที่ ๒ ตำบลทาชุมเงิน อำเภอแม่ทา เชื่อมถนนทางหลวงชนบท ลพ.ถ ๓๐๑๙ สายทาชุมเงิน - บ้านหนองเจดีย์ ตำบลนครเจดีย์ อำเภอป่าซาง จังหวัดลำพูน		✓	
๑๐. กิจกรรมฝึกอบรมการป้องกันและควบคุมไฟป่าให้แก่ประชาชนและอาสาสมัคร ภายใต้โครงการฝึกอบรมเชิงปฏิบัติการด้านการป้องกันและบรรเทาสาธารณภัย			✓
๑๑. โครงการส่งเสริมสนับสนุนการพัฒนาศักยภาพของเด็กเยาวชนและผู้เกี่ยวข้องในจังหวัดลำพูน		✓	
๑๒. โครงการส่งเสริมและพัฒนาระบบการแพทย์ฉุกเฉินจังหวัดลำพูน		✓	
๑๓. โครงการฝึกอบรมเพื่อเสริมสร้างอุดมการณ์ประชาธิปไตยอันมีพระมหากษัตริย์ทรงเป็นประมุข โดยองค์การบริหารส่วนจังหวัดลำพูน		✓	
<b>ยุทธศาสตร์ที่ ๔ ยุทธศาสตร์เมืองแห่งภูมิปัญญาและการเรียนรู้ตลอดชีวิต</b>			
๑๔. โครงการส่งเสริมประเพณีสงกรานต์บรมธาตุหริภุญชัย		✓	
๑๕. โครงการไหว้สาปารามมี ครุบาเจ้าศรีวิชัย วัดดอยติ		✓	
<b>รวม</b>	<b>๐</b>	<b>๑๔</b>	<b>๒</b>
<b>(ร้อยละของการบรรลุผลผลิตของโครงการ)</b>	<b>๐</b>	<b>๘๗.๕๐</b>	<b>๑๒.๕๐</b>

ส่วนที่ ๒ ประสิทธิภาพการให้บริการสาธารณะขององค์การบริหารส่วนจังหวัดลำพูน สรุปได้ว่า

๑) ประสิทธิภาพด้านเวลา: ความสำเร็จของการดำเนินการแล้วเสร็จตามแผนงานของโครงการการให้บริการสาธารณะขององค์การบริหารส่วนจังหวัดลำพูน มีโครงการดำเนินการแล้วเสร็จเร็วกว่าแผนงานที่กำหนดไว้ จำนวน ๒ โครงการ คิดเป็นร้อยละ ๑๓.๓๓ มีการดำเนินการแล้วเสร็จตรงตามแผนงานจำนวน ๑๑ โครงการ คิดเป็นร้อยละ ๗๓.๓๔ และมีโครงการดำเนินการแล้วเสร็จช้ากว่าแผนงานที่กำหนดไว้จำนวน ๒ โครงการ คิดเป็นร้อยละ ๑๓.๓๓

ตารางที่ แสดงร้อยละของโครงการที่ดำเนินการแล้วเสร็จตามแผนงาน

โครงการ	การแล้วเสร็จตามแผนงาน		
	ช้ากว่ากำหนด	เท่ากับเป้าหมาย	เร็วกว่ากำหนด
<b>ยุทธศาสตร์ที่ ๑ ยุทธศาสตร์เมืองแห่งวัฒนธรรมความหลากหลายและการท่องเที่ยวเชิงวัฒนธรรมในวิถีใหม่</b>			
๑. กิจกรรมส่งเสริมและพัฒนาการท่องเที่ยวจังหวัดลำพูน “Touch Moment Run Lamphun Half Marathon ๒๐๒๕” ภายใต้โครงการส่งเสริมและพัฒนาการท่องเที่ยวจังหวัดลำพูน ประจำปีงบประมาณ พ.ศ. ๒๕๖๘	✓		
<b>ยุทธศาสตร์ที่ ๒ ยุทธศาสตร์เมืองแห่งนวัตกรรมเกษตร อุตสาหกรรมและเศรษฐกิจสร้างสรรค์</b>			
๒. การขุดเจาะบ่อบาดาลขององค์การบริหารส่วนจังหวัดลำพูน		✓	
<b>ยุทธศาสตร์ที่ ๓ ยุทธศาสตร์เมืองแห่งคุณภาพชีวิต สุขภาวะ และสิ่งแวดล้อมที่ดี</b>			
๓. โครงการ Smart Health	✓		
๔. โครงการจัดกิจกรรมเพื่อป้องกันและแก้ไขปัญหายาเสพติด องค์การบริหารส่วนจังหวัดลำพูน		✓	
๕. โครงการก่อสร้างถนนคอนกรีตเสริมเหล็ก สายบ้านหนองท่า หมู่ที่ ๑๑ ตำบลป่าสัก เชื่อมบ้านหนองเรือ หมู่ที่ ๗ ตำบลหนองนาม อำเภอเมืองลำพูน จังหวัดลำพูน		✓	
๖. โครงการก่อสร้างถนนคอนกรีตเสริมเหล็ก สายทางบ้านแม่หาด หมู่ที่ ๖ ตำบลป่าพลู อำเภอบ้านโฮ้ง เชื่อมบ้านแม่ฮือ หมู่ที่ ๒ ตำบลศรีวิชัย อำเภอเถิน จังหวัดลำพูน		✓	
๗. โครงการก่อสร้างถนนคอนกรีตเสริมเหล็ก สายทางบ้านหลายสาย หมู่ที่ ๑๖ ตำบลทาสบเส้า เชื่อมบ้านหนองยางฟ้า หมู่ที่ ๕ ตำบลทาทุ่งหลวง อำเภอแม่ทา จังหวัดลำพูน			✓
๘. โครงการก่อสร้างถนนคอนกรีตเสริมเหล็ก สายทางบ้านหลายท่า หมู่ที่ ๔ - บ้านจัดสรรคอกช้าง หมู่ที่ ๘ ตำบลป่าไผ่ อำเภอเถิน เชื่อมบ้านดอนมูล หมู่ที่ ๘ ตำบลบ้านปวง อำเภอทุ่งหัวช้าง จังหวัดลำพูน			✓

โครงการ	การแล้วเสร็จตามแผนงาน		
	ช้ากว่ากำหนด	เท่ากับเป้าหมาย	เร็วกว่ากำหนด
๙. โครงการก่อสร้างถนนหินคลุกบดอัดแน่น สายทางหนองเย็น บ้านสบเมย หมู่ที่ ๒ ตำบลทาชุมเงิน อำเภอแม่ทา เชื่อมถนนทางหลวงชนบท ลพ.ถ ๓๐๑๙ สายทาชุมเงิน - บ้านหนองเจดีย์ ตำบลนครเจดีย์ อำเภอป่าซาง จังหวัดลำพูน		✓	
๑๐. กิจกรรมฝึกอบรมการป้องกันและควบคุมไฟป่าให้แก่ประชาชนและอาสาสมัคร ภายใต้โครงการฝึกอบรมเชิงปฏิบัติการด้านการป้องกันและบรรเทาสาธารณภัย		✓	
๑๑. โครงการส่งเสริมสนับสนุนการพัฒนาศักยภาพของเด็กเยาวชนและผู้เกี่ยวข้องในจังหวัดลำพูน		✓	
๑๒. โครงการส่งเสริมและพัฒนาระบบการแพทย์ฉุกเฉินจังหวัดลำพูน		✓	
๑๓. โครงการฝึกอบรมเพื่อเสริมสร้างอุดมการณ์ประชาธิปไตยอันมีพระมหากษัตริย์ทรงเป็นประมุข โดยองค์การบริหารส่วนจังหวัดลำพูน		✓	
<b>ยุทธศาสตร์ที่ ๔ ยุทธศาสตร์เมืองแห่งภูมิปัญญาและการเรียนรู้ตลอดชีวิต</b>			
๑๔. โครงการส่งเสริมประเพณีสงกรานต์บรมธาตุหริภุชชัย		✓	
๑๕. โครงการไหว้สาปารเมธี ครูบาเจ้าศรีวิชัย วัดดอยติ		✓	
<b>รวม</b>	<b>๒</b>	<b>๑๑</b>	<b>๒</b>
<b>(ร้อยละของการดำเนินการแล้วเสร็จตามแผนงาน)</b>	<b>๑๓.๓๓</b>	<b>๗๓.๓๔</b>	<b>๑๓.๓๓</b>

## ๒) ประสิทธิภาพด้านต้นทุน:

- ความสำเร็จของการเบิกจ่ายงบประมาณ พบว่า โครงการทั้ง ๑๕ โครงการ ได้รับจัดสรรงบประมาณ จำนวน ๑๖,๙๓๕,๙๕๕.๘๓ บาท มีการเบิกจ่ายรวมทั้งสิ้น จำนวน ๑๔,๙๕๔,๕๐๓.๘๓ บาท สรุปได้ว่ามีประสิทธิภาพความสำเร็จของการเบิกจ่ายงบประมาณ ร้อยละ ๘๘.๓๐

- ประสิทธิภาพความสำเร็จของการเบิกจ่ายตรงตามแผนการดำเนินโครงการ ในภาพรวมของโครงการการให้บริการสาธารณะขององค์การบริหารส่วนจังหวัดลำพูน พบว่า โครงการที่มีการเบิกจ่ายตรงตามแผนการดำเนินโครงการ จำนวน ๑๕ โครงการ คิดเป็นร้อยละ ๑๐๐

- ประสิทธิภาพความสำเร็จของการใช้จ่ายเงินตามกิจกรรมและสามารถทวนสอบได้ในภาพรวมของโครงการการให้บริการสาธารณะขององค์การบริหารส่วนจังหวัดลำพูน พบว่า โครงการมีการใช้จ่ายเงินตามกิจกรรมและสามารถทวนสอบได้ จำนวน ๑๕ โครงการ คิดเป็นร้อยละ ๑๐๐

- ประสิทธิภาพความสำเร็จของการรายงานทางการเงินรายไตรมาส ในภาพรวมของโครงการการให้บริการสาธารณะขององค์การบริหารส่วนจังหวัดลำพูน พบว่า โครงการมีการรายงานทางการเงินรายไตรมาส จำนวน ๑๕ โครงการ คิดเป็นร้อยละ ๑๐๐

- ประสิทธิภาพความสำเร็จของความสำเร็จของผลงานของโครงการการให้บริการสาธารณะขององค์การบริหารส่วนจังหวัดลำพูน พบว่า โครงการมีความสำเร็จของผลงานร้อยละ ๑๐๐

ส่วนที่ ๓ ความพึงพอใจของประชาชนต่อการให้บริการสาธารณะขององค์การบริหารส่วนจังหวัดลำพูน ประจำปีงบประมาณ พ.ศ. ๒๕๖๘ มีระดับความพึงพอใจเฉลี่ย ๔.๗๓ (ระดับมากที่สุด) หรือคิดเป็นร้อยละ ๙๔.๖๐ และเมื่อพิจารณา ความพึงพอใจในแต่ละโครงการพบว่า พบว่า ประชาชนมีความพึงพอใจต่อโครงการก่อสร้างถนนหินคลุกบดอัดแน่น สายทางหนองเย็น บ้านสบเมย หมู่ที่ ๒ ตำบลทาขุมเงิน อำเภอแม่ทา เชื่อมถนนทางหลวงชนบท ลพ.ถ ๓๐๑๙ สายทาขุมเงิน - บ้านหนองเจดีย์ ตำบลนครเจดีย์ อำเภอป่าซาง จังหวัดลำพูน มากที่สุด (๔.๘๗) และมีความพึงพอใจต่อโครงการก่อสร้างถนนคอนกรีตเสริมเหล็ก สายทางบ้าน หล่ายสาย หมู่ที่ ๑๖ ตำบลทาสบเสา เชื่อมบ้านหนองยางฟ้า หมู่ที่ ๕ ตำบลทาทุ่งหลวง อำเภอแม่ทา จังหวัดลำพูน น้อยที่สุด (๔.๕๖)

ตารางที่ ระดับความพึงพอใจของประชาชนที่มีต่องานบริการสาธารณะขององค์การบริหารส่วนจังหวัดลำพูน

โครงการ	ระดับความพึงพอใจ	
	ค่าเฉลี่ย	แปลผล
<b>ยุทธศาสตร์ที่ ๑ ยุทธศาสตร์เมืองแห่งวัฒนธรรมความหลากหลายและการท่องเที่ยวเชิงวัฒนธรรมในวิถีใหม่</b>		
๑. กิจกรรมส่งเสริมและพัฒนาการท่องเที่ยวจังหวัดลำพูน “Touch Moment Run Lamphun Half Marathon ๒๐๒๕” ภายใต้โครงการส่งเสริมและพัฒนาการท่องเที่ยวจังหวัดลำพูน ประจำปีงบประมาณ พ.ศ. ๒๕๖๘	๔.๖๑	มากที่สุด
<b>ยุทธศาสตร์ที่ ๒ ยุทธศาสตร์เมืองแห่งนวัตกรรมเกษตร อุตสาหกรรมและเศรษฐกิจสร้างสรรค์</b>		
๒. การขุดเจาะบ่อบาดาลขององค์การบริหารส่วนจังหวัดลำพูน	๔.๖๙	มากที่สุด
<b>ยุทธศาสตร์ที่ ๓ ยุทธศาสตร์เมืองแห่งคุณภาพชีวิต สุขภาวะ และสิ่งแวดล้อมที่ดี</b>		
๓. โครงการ Smart Health	๔.๘๑	มากที่สุด
๔. โครงการจัดกิจกรรมเพื่อป้องกันและแก้ไขปัญหาเสพติด องค์การบริหารส่วนจังหวัดลำพูน	๔.๗๐	มากที่สุด
๕. โครงการก่อสร้างถนนคอนกรีตเสริมเหล็ก สายบ้านหนองท่า หมู่ที่ ๑๑ ตำบลป่าสัก เชื่อมบ้านหนองเรือ หมู่ที่ ๗ ตำบลหนองนวม อำเภอเมืองลำพูน จังหวัดลำพูน	๔.๗๕	มากที่สุด
๖. โครงการก่อสร้างถนนคอนกรีตเสริมเหล็ก สายทาง บ้านแม่หาด หมู่ที่ ๖ ตำบลป่าพลู อำเภอบ้านโฮ้ง เชื่อม บ้านแม่ฮ้อย หมู่ที่ ๒ ตำบลศรีวิชัย อำเภอเถิน จังหวัดลำพูน	๔.๗๓	มากที่สุด
๗. โครงการก่อสร้างถนนคอนกรีตเสริมเหล็ก สายทาง บ้านหล่ายสาย หมู่ที่ ๑๖ ตำบลทาสบเสา เชื่อมบ้านหนองยางฟ้า หมู่ที่ ๕ ตำบลทาทุ่งหลวง อำเภอแม่ทา จังหวัดลำพูน	๔.๕๖	มากที่สุด
๘. โครงการก่อสร้างถนนคอนกรีตเสริมเหล็ก สายทางบ้านหล่ายท่า หมู่ที่ ๔ - บ้านจัดสรรคอกช้าง หมู่ที่ ๘ ตำบลป่าไผ่ อำเภอเถิน เชื่อม บ้านดอนมูล หมู่ที่ ๘ ตำบลบ้านปวง อำเภอทุ่งหัวช้าง จังหวัดลำพูน	๔.๗๘	มากที่สุด

โครงการ	ระดับความพึงพอใจ	
	ค่าเฉลี่ย	แปลผล
๙. โครงการก่อสร้างถนนหินคลุกบดอัดแน่น สายทางหนองเย็น บ้านสบเมย หมู่ที่ ๒ ตำบลทาขุมเงิน อำเภอแม่ทา เชื่อมถนนทางหลวงชนบท ลพ.ถ ๓๐๑๙ สายทาขุมเงิน - บ้านหนองเจดีย์ ตำบลนครเจดีย์ อำเภอป่าซาง จังหวัดลำพูน	๔.๘๗	มากที่สุด
๑๐. กิจกรรมฝึกอบรมการป้องกันและควบคุมไฟฟ้าให้แก่ประชาชนและอาสาสมัคร ภายใต้โครงการฝึกอบรมเชิงปฏิบัติการด้านการป้องกันและบรรเทาสาธารณภัย	๔.๗๒	มากที่สุด
๑๑. โครงการส่งเสริมสนับสนุนการพัฒนาศักยภาพของเด็กเยาวชนและผู้เกี่ยวข้องในจังหวัดลำพูน	๔.๘๖	มากที่สุด
๑๒. โครงการส่งเสริมและพัฒนาระบบการแพทย์ฉุกเฉินจังหวัดลำพูน	๔.๕๙	มากที่สุด
๑๓. โครงการฝึกอบรมเพื่อเสริมสร้างอุดมการณ์ประชาธิปไตยอันมีพระมหากษัตริย์ทรงเป็นประมุข โดยองค์การบริหารส่วนจังหวัดลำพูน	๔.๗๓	มากที่สุด
<b>ยุทธศาสตร์ที่ ๔ ยุทธศาสตร์เมืองแห่งภูมิปัญญาและการเรียนรู้ตลอดชีวิต</b>		
๑๔. โครงการส่งเสริมประเพณีสงกรานต์พระบรมธาตุหริภุญชัย	๔.๖๒	มากที่สุด
๑๕. โครงการไหว้สาป่าระมี ครุบาเจ้าศรีวิชัย วัดดอยติ	๔.๖๓	มากที่สุด
<b>ค่าเฉลี่ยรวม (ร้อยละ)</b>	<b>๔.๗๓ (๙๔.๖๐)</b>	<b>มากที่สุด</b>

**๒. ผลการประเมินโครงการที่อยู่ระหว่างการดำเนินงานขององค์การบริหารส่วนจังหวัดลำพูน พบว่า**

๑) ด้านผู้รับผิดชอบโครงการ มีปัญหาและอุปสรรคในการดำเนินงาน ดังนี้ ปัญหาการเปลี่ยนแปลงแหล่งงบประมาณ ปัญหาการปรับลดงบประมาณ ปัญหาการปรับเปลี่ยนผู้รับผิดชอบกิจกรรม/โครงการ ปัญหาความไม่ชัดเจนด้านขั้นตอนต่างๆ ระหว่างการดำเนินโครงการ และปัญหาการมีงานเร่งด่วนที่จำเป็นเข้ามา ในขณะที่จำนวนเจ้าหน้าที่ปฏิบัติงานมีจำนวนจำกัด

๒) ด้านผู้มีส่วนได้ส่วนเสีย มีปัญหาและอุปสรรคในการดำเนินงาน ดังนี้ ปัญหาการประชาสัมพันธ์ที่ไม่ทั่วถึงปัญหาการเปลี่ยนแปลงรูปแบบกิจกรรม/โครงการ ที่เกี่ยวข้องกับกลุ่มเป้าหมายหรือหน่วยงานอื่นๆ ปัญหาการขาดความต่อเนื่องเพื่อช่วยประชาสัมพันธ์ผลิตภัณฑ์ท้องถิ่นอย่างจริงจัง ปัญหาความล่าช้าในการดำเนินการด้านเอกสารเพื่อขออนุญาตจากหน่วยงานที่เกี่ยวข้องในการลงปฏิบัติงานในพื้นที่และปัญหาการขาดการสืบทอดกิจกรรม/ประเพณีท้องถิ่นของกลุ่มคนรุ่นใหม่

## ข้อเสนอแนะสำหรับงานบริการสาธารณะขององค์การบริหารส่วนจังหวัดลำพูน

ข้อเสนอแนะเชิงนโยบาย ดังนี้

๑. องค์การบริหารส่วนจังหวัดลำพูน ควรมีนโยบายให้ทุกโครงการมีการประชาสัมพันธ์ชี้แจงในเรื่องข้อมูลรายละเอียดของโครงการ ขอบเขตของอำนาจหน้าที่ขององค์การบริหารส่วนจังหวัดลำพูน ที่สามารถทำได้ ให้แก่ประชาชนผู้ได้รับผลประโยชน์และหน่วยงานที่เกี่ยวข้องรับทราบ ได้อย่างถูกต้องและชัดเจน เพื่อไม่ให้เกิดความเข้าใจผิดในส่วนของอำนาจหน้าที่ขององค์การบริหารส่วนจังหวัดลำพูนที่สามารถทำได้ในแต่ละโครงการ ซึ่งจะทำให้โครงการดำเนินงานไปได้ด้วยดีอย่างมีประสิทธิภาพมากยิ่งขึ้น

๒. องค์การบริหารส่วนจังหวัดลำพูน ควรมีนโยบายการพัฒนาและเสริมสร้างศักยภาพของเจ้าหน้าที่ขององค์การบริหารส่วนจังหวัดลำพูน เพื่อให้เกิดการพัฒนาตนเองของเจ้าหน้าที่เพิ่มศักยภาพในการปฏิบัติงาน เสริมสร้างความรู้ ความเข้าใจในภารกิจหน้าที่ที่ต้องปฏิบัติ เข้าใจในแนวทางกระบวนการการจัดทำโครงการ ระเบียบการจัดทำโครงการที่ถูกต้อง ซึ่งจะช่วยลดปัญหาในการการจัดทำโครงการ เพื่อให้การจัดทำโครงการขององค์การบริหารส่วนจังหวัดลำพูนมีการพัฒนามากยิ่งขึ้น เกิดการทำงานที่มีประสิทธิภาพสูงสุด

๓. องค์การบริหารส่วนจังหวัดลำพูน ควรมีนโยบายในการส่งเสริมการสร้างเครือข่าย การพัฒนาความร่วมมือ การประสานงานระหว่างองค์การบริหารส่วนจังหวัดลำพูน องค์กรปกครองส่วนถิ่น กลุ่มเครือข่ายต่างๆ และหน่วยงานราชการอื่นๆ ภายในจังหวัดลำพูน เพื่อการพัฒนาความร่วมมือ การประสานงานที่ดี ระหว่างองค์การบริหารส่วนจังหวัดลำพูนกับกลุ่มต่างๆ เพื่อที่จะได้แนวทางการทำงานร่วมกันที่ดี ทำให้โครงการดำเนินงานไปได้ด้วยดีอย่างมีประสิทธิภาพมากยิ่งขึ้น

๔. องค์การบริหารส่วนจังหวัดลำพูนควรมีนโยบายในการพัฒนา แนวทางในการประสานงานระหว่างหน่วยงานภายในองค์การบริหารส่วนจังหวัดลำพูนให้ดียิ่งขึ้น รวมถึงการแบ่งหน้าที่รับผิดชอบของหน่วยงานภายในองค์การบริหารส่วนจังหวัดลำพูนให้มีความชัดเจน เพื่อให้กระบวนการดำเนินงานภายในองค์กรเป็นไปด้วยดี

๕. องค์การบริหารส่วนจังหวัดลำพูน ควรมีนโยบายในการพิจารณาจัดสรรงบประมาณ และจำนวนคนที่ปฏิบัติงานในแต่ละหน่วยงานภายในองค์การบริหารส่วนจังหวัดลำพูน ให้สอดคล้องและเหมาะสมต่อภารกิจ รวมถึงแต่ละหน่วยงานควรพิจารณาจัดสรรงบประมาณ และจำนวนคนที่ปฏิบัติงานในโครงการให้เหมาะสมเพื่อก่อให้เกิดประสิทธิภาพของโครงการมากยิ่งขึ้น

๖. องค์การบริหารส่วนจังหวัดลำพูน ควรมีนโยบายให้โครงการเดิมที่มีการจัดทำ ต้องเกิดการพัฒนายิ่งขึ้น โดยสามารถเปรียบเทียบได้จากโครงการเดิมของปีที่ผ่านมา เพื่อให้เกิดประสิทธิภาพของโครงการมากยิ่งขึ้น ประชาชนในจังหวัดลำพูนได้รับประโยชน์มากขึ้น

๗. องค์การบริหารส่วนจังหวัดลำพูน ควรมีนโยบายให้การจัดทำโครงการที่พัฒนาต่อยอดจากโครงการเดิมเพื่อให้ประชาชนในจังหวัดลำพูนได้รับประโยชน์มากขึ้น

๘. องค์การบริหารส่วนจังหวัดลำพูน ควรมีนโยบายในการจัดทำโครงการเกี่ยวกับระบบสารสนเทศและเทคโนโลยีที่น่าสนใจมากยิ่งขึ้นให้แก่นักเรียน นักศึกษา และบุคคลที่สนใจทั่วไปในจังหวัดลำพูน เพื่อยกระดับความสามารถในการใช้เทคโนโลยีสมัยใหม่เพื่อประกอบวิชาชีพ สร้างโอกาสในการประกอบอาชีพในยุคปัจจุบัน ซึ่งเป็นการยกระดับความรู้ความสามารถในการใช้เทคโนโลยีสมัยเพื่อยกระดับคุณภาพชีวิตให้ดียิ่งขึ้นแก่ประชาชนในจังหวัดลำพูน

ข้อเสนอแนะเชิงปฏิบัติการ ดังนี้

#### ก่อนดำเนินโครงการ

๑. เจ้าหน้าที่ผู้รับผิดชอบโครงการ ควรมีการศึกษาและทบทวนรายละเอียดของโครงการเดิม รายงานสรุปของโครงการเดิม รวมถึงข้อมูลต่างๆ จากโครงการเดิมของปีที่ผ่านมา เพื่อนำมาพิจารณาถึงปัญหาและอุปสรรคในรายละเอียดหัวข้อต่างๆ ในการดำเนินงาน เช่น งบประมาณ กำลังคนในการดำเนินโครงการ จำนวนผู้เข้าร่วมโครงการ ความรู้ความสามารถของผู้เข้าร่วมโครงการ ความรู้หรือสิ่งที่จะมอบให้ผู้เข้าร่วมโครงการ ความเหมาะสมของช่วงเวลาการจัดโครงการ ความเหมาะสมของระยะเวลาการจัดโครงการ สถานที่ วัสดุและอุปกรณ์ในการดำเนินโครงการ การประชาสัมพันธ์โครงการ และรูปแบบการติดต่อประสานงานกับกลุ่มเป้าหมาย นำข้อมูลที่ได้รับมาวิเคราะห์ เพื่อวางแผนการดำเนินโครงการอย่างรอบคอบและเหมาะสมต่อโครงการ จะทำให้โครงการที่จัดทำเกิดการพัฒนาศาสมารถบรรลุวัตถุประสงค์และเป้าหมายอย่างมีประสิทธิภาพและประสิทธิผลมากกว่าเดิม

๒. การวางแผนโครงการ เจ้าหน้าที่ผู้รับผิดชอบโครงการควรที่จะคำนึงถึง วัตถุประสงค์และเป้าหมายของโครงการ รายละเอียดในการดำเนินโครงการต่างๆ ให้เหมาะสมกับการดำเนินโครงการเพื่อไม่ให้เกิดปัญหาในการดำเนินโครงการ ซึ่งจะช่วยให้โครงการบรรลุวัตถุประสงค์และเป้าหมายของโครงการอย่างมีประสิทธิภาพมากยิ่งขึ้น เพื่อการจัดทำโครงการเกิดประโยชน์และคุ้มค่าต่อกลุ่มเป้าหมายมากที่สุด

๓. เจ้าหน้าที่ผู้รับผิดชอบโครงการ ควรที่จะมีการเขียนวัตถุประสงค์ในการจัดทำโครงการอย่างชัดเจน มีการกำหนดเป้าหมายของโครงการ มีการกำหนดตัวชี้วัดได้ถูกต้องและสอดคล้องกับวัตถุประสงค์ที่กำหนดไว้ มีการระบุกลุ่มเป้าหมายและผู้มีส่วนได้ส่วนเสียอย่างชัดเจน ระยะเวลาในการดำเนินโครงการ แนวทางการปฏิบัติ ทั้งนี้จำเป็นต้องมีวิธีการประเมินประสิทธิภาพ ประสิทธิผลผลสัมฤทธิ์ของโครงการ เพื่อเป็นตัวชี้วัดในการพัฒนาโครงการในปีต่อไป

๔. เจ้าหน้าที่ผู้รับผิดชอบโครงการควรมีการศึกษาในเรื่องของความถูกต้องของเอกสารในการจัดทำโครงการ ขั้นตอนการขออนุญาตการจัดทำโครงการ และการเขียนโครงการให้ถูกต้อง ถ้ามีความผิดพลาดควรขอคำแนะนำจากเจ้าหน้าที่ที่มีความรู้

๕. เจ้าหน้าที่ผู้รับผิดชอบโครงการเมื่อได้รับการกิจแล้วควรมีการตรวจสอบพื้นที่หน้างานร่วมกับเจ้าหน้าที่ผู้รับผิดชอบในพื้นที่เป้าหมายหรือสถานที่ในการจัดโครงการ หาข้อมูลที่เกี่ยวข้องกับโครงการ เพื่อวางแผนการปฏิบัติให้สอดคล้องกับสภาพการณ์ ณ ขณะนั้น

#### ระหว่างการดำเนินโครงการ

๖. เจ้าหน้าที่ผู้รับผิดชอบโครงการ ควรมีการชี้แจงรายละเอียดของโครงการ ขอบเขตอำนาจหน้าที่ขององค์การบริหารส่วนจังหวัดลำพูนที่สามารถทำได้ในโครงการ ให้แก่หน่วยงานเจ้าของพื้นที่ผู้นำชุมชนและบุคลากรที่มีส่วนเกี่ยวข้องในโครงการนั้นๆ ให้ได้รับข้อมูลโครงการอย่างถูกต้องและชัดเจน รวมถึงกระจายข้อมูลโครงการไปยังประชาชนที่ได้รับประโยชน์ในโครงการนั้นๆ ได้รับทราบข้อมูลอย่างถูกต้อง รวดเร็วและชัดเจน เพื่อไม่ให้เกิดการเข้าใจผิดของประชาชนกลุ่มเป้าหมาย

๗. เจ้าหน้าที่ผู้รับผิดชอบโครงการ ควรมีการติดตามการดำเนินโครงการ เก็บข้อมูล ปัญหาและอุปสรรคในระหว่างการดำเนินโครงการ เพื่อนำไปเป็นข้อมูลในการสรุปของโครงการ รวมถึงถ้าเกิดปัญหาในการดำเนินการจะสามารถแก้ไขได้ทัน

### หลังการดำเนินโครงการ

๘. โครงการทุกโครงการ ควรมีกระบวนการติดตามและประเมินผลอย่างต่อเนื่อง ซึ่งจะทำให้ทราบถึงผลการดำเนินงาน ความพึงพอใจต่อโครงการ ปัญหาและอุปสรรค และข้อมูลอื่น ๆ ที่เกิดขึ้นในการจัดทำโครงการ ซึ่งควรที่จะมีการสอบถามข้อมูลของโครงการไปยังหน่วยงาน ผู้นำชุมชนในพื้นที่และกลุ่มเป้าหมายที่เกี่ยวข้องกับโครงการโดยตรง เพื่อให้ได้รับทราบข้อเท็จจริง รวมถึงการสอบถามถึงข้อเสนอแนะ แนวคิดในการแก้ไขปัญหาที่เกิดขึ้น เพื่อที่จะได้นำข้อมูลไปปรับปรุงและพัฒนาการดำเนินโครงการในครั้งต่อไป

๙. โครงการทุกโครงการ ควรมีการจัดทำรายงานสรุปผลการดำเนินการภายหลังจากการดำเนินโครงการเสร็จสิ้นแล้ว เพื่อให้ทราบถึงประสิทธิผล ประสิทธิภาพ ผลสัมฤทธิ์ ปัญหาและอุปสรรคของโครงการ ข้อพึงสังเกตหรือข้อพึงระวังในการจัดการโครงการในครั้งนี เพื่อเป็นข้อมูลในการพัฒนาโครงการและเป็นแนวทางในการป้องกันความเสี่ยงจากข้อผิดพลาดในการปฏิบัติงานในครั้งต่อไป ซึ่งจะทำให้โครงการในครั้งต่อไปมีการพัฒนาเกิดประสิทธิภาพและประสิทธิผลมากขึ้นรวมถึงสามารถนำข้อมูลที่มีไปพัฒนาทำโครงการที่สามารถต่อยอดจากโครงการเดิมได้

## ส่วนที่ ๔ สรุปผล ข้อเสนอแนะและข้อเสนอแนะ

### ๑. สรุปผลการพัฒนาท้องถิ่นในภาพรวม

#### ความสำเร็จการพัฒนาตามยุทธศาสตร์

การติดตามและประเมินผลแผนพัฒนาท้องถิ่น (พ.ศ. ๒๕๖๖ - ๒๕๗๐) ประจำปีงบประมาณ พ.ศ. ๒๕๖๘ ซึ่งมีโครงการตามแผนฯ จำนวน ๑๕๘ โครงการ มีโครงการที่มีการอนุมัติงบประมาณ จำนวน ๑๒๖ โครงการ โดยได้ดำเนินการแล้วเสร็จและมีการเบิกจ่ายงบประมาณ จำนวน ๗๘ โครงการ คิดเป็นร้อยละ ๖๑.๙๐ ของจำนวนโครงการที่ได้รับการอนุมัติงบประมาณ แยกเป็นรายยุทธศาสตร์ ดังนี้

**ยุทธศาสตร์ที่ ๑ : โครงสร้างพื้นฐานและการบริการสาธารณะ** มีโครงการที่ได้รับการอนุมัติงบประมาณ จำนวน ๒๘ โครงการ ดังนี้

- ดำเนินการแล้วเสร็จและมีการเบิกจ่าย จำนวน ๒ โครงการ คิดเป็นร้อยละ ๗.๑๔
- กั้นเงินงบประมาณไว้แล้ว จำนวน ๙ โครงการ คิดเป็นร้อยละ ๓๒.๑๔
- อยู่ระหว่างดำเนินการ จำนวน ๑๕ โครงการ คิดเป็นร้อยละ ๕๓.๕๗
- ยกเลิกโครงการ จำนวน ๒ โครงการ คิดเป็นร้อยละ ๗.๑๔

โดยโครงการที่ยกเลิก เนื่องจาก เปลี่ยนจุดในการดำเนินงานโครงการ และมีการปรับปรุงแผนการก่อสร้างโครงการใหม่





การวิเคราะห์เชิงคุณภาพ ผลการดำเนินการตามยุทธศาสตร์ที่ ๑ ทำให้ระบบโครงสร้างพื้นฐาน เช่น โครงการปรับปรุงถนน โครงการก่อสร้างสะพาน เพื่อให้ประชาชนใช้รถใช้ถนนอย่างปลอดภัย โครงการก่อสร้างระบายน้ำเพื่อให้มีการระบายน้ำในชุมชนและรองรับการระบายน้ำในช่วงฤดูฝน สามารถช่วยเหลือเกษตรกรซึ่งขาดแคลนน้ำ เกษตรกรมีน้ำใช้สำหรับทำการเกษตรและมีน้ำสำหรับอุปโภคบริโภค ระบบสาธารณสุขปศุสัตว์และระบบสาธารณสุขการได้รับการพัฒนาให้ได้มาตรฐาน และเพียงพอต่อความต้องการของประชาชนภายใต้การบูรณาการร่วมกับทุกภาคส่วน

**ยุทธศาสตร์ที่ ๒ : การศึกษา กีฬาและศิลปวัฒนธรรม ภูมิปัญญาท้องถิ่น** มีโครงการที่ได้รับการอนุมัติงบประมาณ จำนวน ๕๕ โครงการ

- ดำเนินการแล้วเสร็จและมีการเบิกจ่าย จำนวน ๔๒ โครงการ คิดเป็นร้อยละ ๗๖.๓๖
- กั้นเงินงบประมาณไว้แล้ว จำนวน ๔ โครงการ คิดเป็นร้อยละ ๗.๒๗
- ยกเลิกโครงการ จำนวน ๙ โครงการ คิดเป็นร้อยละ ๑๖.๓๖

โดยโครงการที่ยกเลิก เนื่องจาก มีโครงการในด้านการพัฒนาคุณภาพเด็กและเยาวชน หลายโครงการที่มีลักษณะของวัตถุประสงค์ และเป้าหมายที่ใกล้เคียงกัน จึงได้มีการบริหารงบประมาณ นำไปใช้กับโครงการอื่นที่มีลักษณะเดียวกัน อาทิ โครงการ Lamphun Tech Week (งานสัปดาห์เทคโนโลยีลำพูน)





การวิเคราะห์เชิงคุณภาพ การดำเนินกิจกรรมตามยุทธศาสตร์นี้ เป็นยุทธศาสตร์ที่ทำให้จังหวัดลำพูนเป็นเมืองแห่งภูมิปัญญาท้องถิ่น เด็กเยาวชน ประชาชนมีความรู้สึกหวงแหน ความเป็นเมืองแห่งนักบุญ เมืองหริภุญชัย อนุรักษ์ สืบสาน เผยแพร่วัฒนธรรมประเพณีและภูมิปัญญาท้องถิ่นให้คงอยู่และยั่งยืน ส่งเสริมให้ประชาชนได้เห็นถึงความสำคัญของวัฒนธรรมประเพณี ส่งเสริมให้ประชาชนมีส่วนร่วมในการอนุรักษ์วัฒนธรรมท้องถิ่น มีโครงการที่ส่งเสริมให้เด็ก เยาวชน และประชาชนได้เรียนรู้ และมองเห็นคุณค่าวิถีชีวิตและวัฒนธรรมภูมิปัญญาพื้นบ้าน เช่น วิถีชีวิตชนเผ่าชาติพันธุ์ดั้งเดิมของจังหวัดลำพูน สนับสนุนให้ประชาชนในจังหวัดลำพูนได้เข้าถึงการศึกษาระดับและได้รับการเรียนรู้ตลอดชีวิตอย่างเท่าเทียมและทั่วถึง รวมทั้งความรู้ความสามารถด้านเทคโนโลยีและนวัตกรรมทางการศึกษา สนับสนุนงบประมาณเพื่อเป็นค่าใช้จ่ายในการบริหารการศึกษา เพื่อการจัดการบริหารการศึกษาอย่างมีประสิทธิภาพ เด็ก เยาวชน และประชาชนผู้สนใจได้รับการส่งเสริมทักษะทางการศึกษา ภาษาและวัฒนธรรมไทยและต่างประเทศ เช่น ภาษาอังกฤษ ภาษาจีน ลดความเหลื่อมล้ำโดยให้ความช่วยเหลือสนับสนุนค่าใช้จ่ายเกี่ยวกับทุนการศึกษาเด็ก ส่งเสริมการแข่งขันกีฬาต้านยาเสพติดแบบบูรณาการในจังหวัดลำพูน มีการนำนักเรียน/นักกีฬา เข้าแข่งขันกีฬานักเรียนองค์กรปกครองส่วนท้องถิ่นของสถานศึกษา

**ยุทธศาสตร์ที่ ๓ : สาธารณสุขและพัฒนาคุณภาพชีวิต** มีโครงการที่ได้รับการอนุมัติงบประมาณจำนวน ๒๕ โครงการ

- ดำเนินการแล้วเสร็จและมีการเบิกจ่าย จำนวน ๑๘ โครงการ คิดเป็นร้อยละ ๗๒.๐๐
- กั้นเงินงบประมาณไว้แล้ว จำนวน ๑ โครงการ คิดเป็นร้อยละ ๔.๐๐
- ยกเลิกโครงการ จำนวน ๖ โครงการ คิดเป็นร้อยละ ๒๔.๐๐

โดยโครงการที่ยกเลิก เนื่องจากมีความจำเป็นต้องใช้งบประมาณฯ ในการดำเนินกิจกรรม/โครงการอื่น อาทิ รถปฏิบัติการการแพทย์ฉุกเฉิน (รถ EMS)





การวิเคราะห์เชิงคุณภาพ การถ่ายโอนโรงพยาบาลส่งเสริมสุขภาพตำบลขององค์การบริหารส่วนจังหวัดลำพูน มีโครงการที่สามารถสร้างระบบและกลไกการขับเคลื่อนงานสาธารณสุขมูลฐานที่มีคุณภาพและมาตรฐาน เช่น โครงการ Smart Health มีการพัฒนาระบบและกลไกการเฝ้าระวัง การควบคุมการป้องกันโรคติดต่อและโรคอุบัติใหม่ที่มีประสิทธิภาพสูง เป็นที่ยอมรับในระดับประเทศสามารถจัดการบริการที่ดี ด้านการฟื้นฟูสมรรถภาพด้านการแพทย์และสามารถจัดตั้ง “กองทุนฟื้นฟูสมรรถภาพด้านการแพทย์” สำเร็จ มีระบบการรับ การส่งต่อ และการรับกลับผู้ป่วยฉุกเฉินที่ได้คุณภาพและมาตรฐาน ประชาชนจังหวัดลำพูน มีคุณภาพชีวิตด้านสุขภาวะอนามัยที่ดีผ่านเกณฑ์คุณภาพและมาตรฐาน อย่างยั่งยืน กลุ่มเปราะบางในสังคม อาทิ เด็ก/เยาวชน ผู้สูงอายุ ผู้พิการและผู้ด้อยโอกาสได้รับการพัฒนาคุณภาพชีวิต ประชาชนในพื้นที่จังหวัดลำพูนได้รับการส่งเสริมสุขภาพและบริการสาธารณสุขขั้นพื้นฐานอย่างทั่วถึง มีการจัดกิจกรรมวันเด็กที่ส่งเสริม สนับสนุนให้เด็กและเยาวชน ได้มีกิจกรรมการเล่นได้แสดงออกทางด้านความคิด จินตนาการในด้านต่าง ๆ

อย่างเต็มที่ มีกิจกรรมเพื่อให้ประชาชนเกิดอุดมการณ์การมีส่วนร่วมในการเสริมสร้างอุดมการณ์ประชาธิปไตย อันมีพระมหากษัตริย์ทรงเป็นประมุขโดยองค์การบริหารส่วนจังหวัดลำพูน ส่งเสริมการมีส่วนร่วมให้กับประชาชนด้านความรู้ความเข้าใจเกี่ยวกับ ขั้นตอนการยื่นแบบภาษีออนไลน์ เพื่อเพิ่มประสิทธิภาพการจัดเก็บรายได้ขององค์การบริหารส่วนจังหวัดลำพูน สำหรับผู้ประกอบการน้ำมัน/ก๊าซ และโรงแรม ส่งเสริมการมีส่วนร่วมประชาชนในการพัฒนาท้องถิ่น

**ยุทธศาสตร์ที่ ๔ : เศรษฐกิจสร้างสรรค์ เกษตรปลอดภัยและการท่องเที่ยวอย่างยั่งยืน** มีโครงการที่ได้รับการอนุมัติงบประมาณ จำนวน ๑๔ โครงการ

- ดำเนินการแล้วเสร็จและมีการเบิกจ่าย จำนวน ๑๒ โครงการ คิดเป็นร้อยละ ๘๕.๗๑
- ยกเลิกโครงการ จำนวน ๒ โครงการ คิดเป็นร้อยละ ๑๔.๒๙

โดยโครงการที่ยกเลิก เนื่องจากกำหนดการจัดงานอยู่ในห้วงการเลือกตั้งสมาชิกสภาท้องถิ่น และผู้บริหารท้องถิ่น





การวิเคราะห์เชิงคุณภาพ ผลการดำเนินงานตามยุทธศาสตร์ มีการส่งเสริมพัฒนาการท่องเที่ยวของจังหวัดลำพูนให้เป็นที่รู้จักมากขึ้น มีกิจกรรมการประชาสัมพันธ์จุดเด่นของจังหวัด เช่น Lamphun Campaign เพื่อกระตุ้นเศรษฐกิจท้องถิ่นและสร้างภาพลักษณ์ลำพูนให้โดดเด่นในฐานะ “เมืองรองต้องเที่ยว” พัฒนาผลิตภัณฑ์ชุมชน (ผ้าไหมยกดอกลำพูน) ให้มีคุณภาพมาตรฐานการผลิตและได้รับการรับรองมาตรฐานสิ่งบ่งชี้ทางภูมิศาสตร์ (GI) ส่งเสริมการมีรายได้ของภาคประชาชน กระตุ้นและส่งเสริมสร้างรายได้ให้แก่ผู้ประกอบการหรือผู้ผลิตสินค้าหัตถกรรมและชุมชนในพื้นที่ ให้ชุมชนเป็นแหล่งผลิตและจำหน่ายสินค้าหัตถกรรม ให้เป็นที่รู้จักกันอย่างแพร่หลาย ส่งเสริมให้ผู้ประกอบการมีช่องทางการตลาด สร้างระบบหมุนเวียนทางเศรษฐกิจภายในชุมชน สร้างรายได้จากการจำหน่ายผลิตภัณฑ์ รวมทั้งการอนุรักษ์ สืบสาน ทุนทางวัฒนธรรมชุมชนและส่งเสริมภูมิปัญญาท้องถิ่น ในการสรรค์สร้างศิลปวัฒนธรรมด้านต่าง ๆ

**ยุทธศาสตร์ที่ ๕ : สิ่งแวดล้อมและการป้องกันบรรเทาสาธารณภัย** มีโครงการที่ได้รับการอนุมัติงบประมาณ จำนวน ๔ โครงการ

- ดำเนินการแล้วเสร็จและมีการเบิกจ่าย จำนวน ๔ โครงการ คิดเป็นร้อยละ ๑๐๐.๐๐





การวิเคราะห์เชิงคุณภาพ ผลการดำเนินงานตามยุทธศาสตร์ เป็นกิจกรรมที่เสริมสร้างความรู้ ความเข้าใจ ในเรื่องการป้องกันและบรรเทาสาธารณภัยประเภทต่าง ๆ ให้ประชาชนทั่วไป และบุคลากรด้านการป้องกัน และบรรเทาสาธารณภัย ได้มีความรู้และประสบการณ์ในการป้องกันและบรรเทาสาธารณภัยที่อาจจะเกิดขึ้น ในอนาคต เพื่อเตรียมความพร้อมรองรับเหตุการณ์เมื่อเกิดสาธารณภัย และเป็นแนวทางในการป้องกันลดความเสี่ยง ต่อภัยพิบัติที่อาจจะเกิดขึ้น และพัฒนาขีดความสามารถด้านการป้องกันและบรรเทาสาธารณภัยให้มีประสิทธิภาพ สามารถลดความสูญเสียที่เกิดจากภัยพิบัติให้เหลือน้อยที่สุด เกิดโครงการด้านการกำจัดมูลฝอยอันตรายทั้งหมด ขององค์กรปกครองส่วนท้องถิ่นในจังหวัดลำพูน ไปกำจัดอย่างถูกต้องเพื่อลดปัญหาผลกระทบต่อสิ่งแวดล้อมและ สุขภาพอนามัยของประชาชน ที่เกิดจากมูลฝอยอันตรายจากชุมชน การดำเนินงานครั้งนี้ เพื่อความสะดวก รวดเร็ว ลดภาระค่าใช้จ่ายในการขนมูลฝอยอันตรายไปกำจัดทิ้งให้กับองค์กรปกครองส่วนท้องถิ่น ส่งเสริมสนับสนุนให้ ประชาชนในท้องถิ่น เข้ามามีส่วนร่วมในการคัดแยกมูลฝอยอันตรายจากชุมชน เพิ่มประสิทธิภาพในการบริหารจัดการคัดแยกมูลฝอยอันตรายออกจากชุมชนเพื่อลดปัญหาผลกระทบต่อสิ่งแวดล้อม และสุขภาพอนามัยของ ประชาชน ที่เกิดจากมูลฝอยอันตรายจากชุมชน

## ๒. สรุปผลการเบิกจ่ายและเงินคงเหลือของงบประมาณรายจ่าย ประจำปีงบประมาณ พ.ศ. ๒๕๖๘ ขององค์การบริหารส่วนจังหวัดลำพูน

ตารางแสดงข้อมูลการเบิกจ่ายงบประมาณ ประจำปีงบประมาณ พ.ศ. ๒๕๖๘

รายการ		งบประมาณ (บาท)	ร้อยละ	
เงินเบิกจ่าย	เบิกจ่ายจริง	๔๒๖,๗๕๓,๓๙๕.๔๙	๗๐.๒๗	
	ขออนุมัติกันเงิน	กรณีก่อนนี้ผูกพัน	๒๖,๙๗๖,๙๖๔.๗๖	๔.๔๔
		กรณีมีได้ก่อนนี้ผูกพัน	๑๑๖,๗๗๓,๗๑๐.๐๐	๑๙.๒๓
	รายจ่ายรอจ่ายปี ๒๕๖๘	๑๘,๕๐๐,๐๐๐.๐๐	๓.๐๕	
เงินคงเหลือตกเป็นเงินสะสม		๑๘,๒๙๕,๙๓๑.๗๕	๓.๐๑	
งบประมาณรายจ่าย ประจำปีงบประมาณ พ.ศ. ๒๕๖๘		๖๐๗,๓๐๐,๐๐๒.๐๐	๑๐๐.๐๐	

จากตารางข้างต้น องค์การบริหารส่วนจังหวัดลำพูนได้ตั้งข้อบัญญัติ เรื่องงบประมาณรายจ่าย ประจำปีงบประมาณ พ.ศ. ๒๕๖๘ เป็นจำนวนเงิน ๖๐๗,๓๐๐,๐๐๒.๐๐ บาท จำแนกเป็น

- ในส่วนของเงินเบิกจ่ายทั้งหมด เป็นเงิน ๕๘๙,๐๐๔,๐๗๐.๒๕ บาท คิดเป็นร้อยละ ๙๖.๙๙
- ในส่วนของเงินคงเหลือตกเป็นเงินสะสม เป็นเงิน ๑๘,๒๙๕,๙๓๑.๗๕ บาท คิดเป็นร้อยละ ๓.๐๑

แผนภูมิแสดงสัดส่วนการเบิกจ่ายเงิน และเงินคงเหลือของงบประมาณรายจ่าย ประจำปีงบประมาณ พ.ศ. ๒๕๖๘

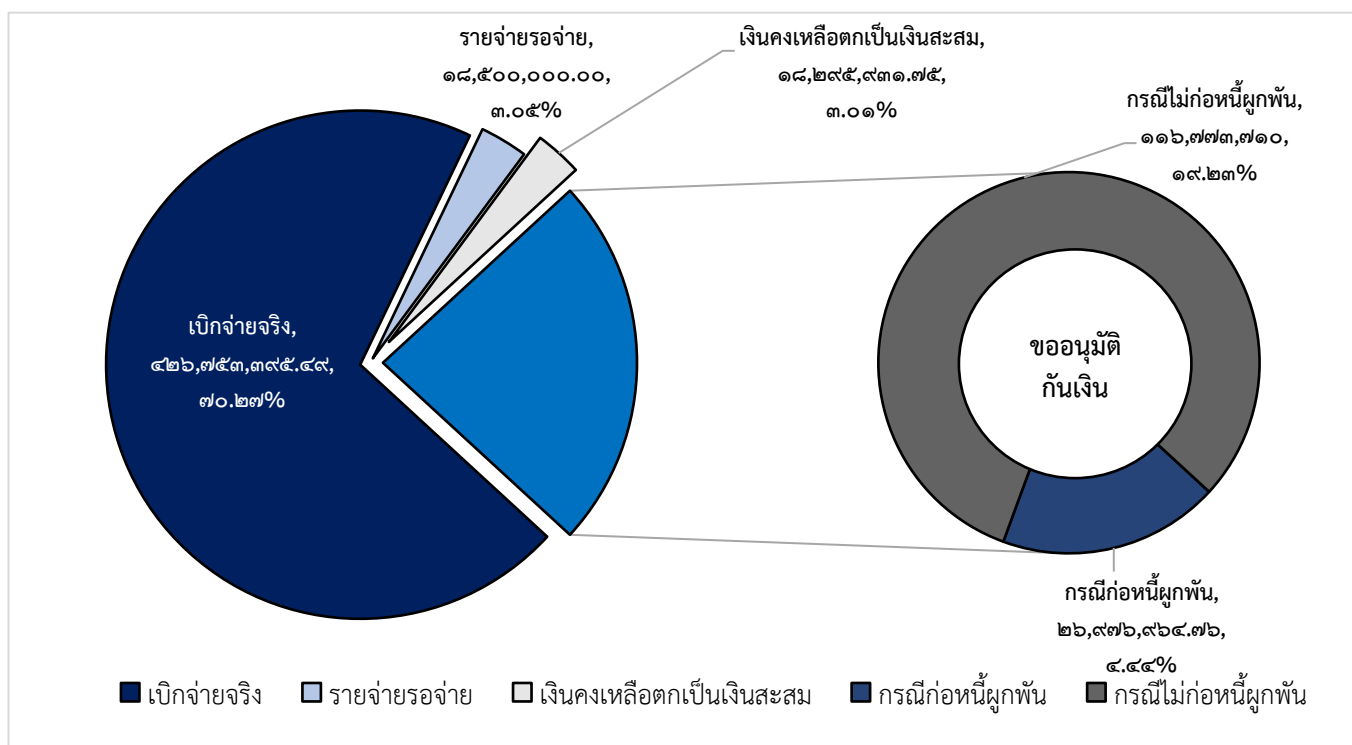

รายรับ ประจำปีงบประมาณ พ.ศ. ๒๕๖๘

(ตั้งแต่วันที่ ๑ ตุลาคม ๒๕๖๗ ถึง ๓๐ กันยายน ๒๕๖๘)

ตารางแสดงข้อมูลรายรับ ประจำปีงบประมาณ พ.ศ. ๒๕๖๘

รายรับ	ประมาณการ	รับจริง
<b>*รายได้จัดเก็บเอง*</b>		
หมวดภาษีอากร	๑๕,๑๐๔,๐๐๐.๐๐	๑๔,๙๐๑,๐๑๗.๓๘
หมวดค่าธรรมเนียม ค่าปรับ และใบอนุญาต	๕,๖๗๒,๕๙๘.๕๔	๑๑,๘๗๒,๖๔๖.๗๖
หมวดรายได้จากทรัพย์สิน	๑๒,๐๒๓,๕๖๓.๒๗	๑๒,๙๖๐,๓๒๕.๕๐
หมวดรายได้เบ็ดเตล็ด	๑๘๑,๓๘๑.๗๔	๒๖๔,๗๑๑.๗๔
หมวดรายได้จากทุน	๕๕๙,๔๖๓.๐๐	๕๕๙,๔๖๓.๐๐
<b>รวมรายได้จัดเก็บเอง</b>	<b>๓๓,๕๔๑,๐๐๖.๕๕</b>	<b>๔๐,๕๕๘,๑๖๔.๓๘</b>
<b>*รายได้ที่รัฐบาลเก็บแล้วจัดสรรให้องค์กรปกครองส่วนท้องถิ่น*</b>		
หมวดภาษีจัดสรร	๓๓๑,๒๔๗,๖๕๐.๐๐	๓๔๕,๐๗๘,๐๓๐.๘๖
<b>*รายได้ที่รัฐบาลอุดหนุนให้องค์กรปกครองส่วนท้องถิ่น*</b>		
หมวดเงินอุดหนุนทั่วไป	๒๔๒,๕๔๔,๕๗๖.๒๑	๒๘๘,๕๕๕,๕๑๕.๙๐
<b>รวมรายรับ</b>	<b>๖๐๗,๓๓๓,๒๓๒.๗๖</b>	<b>๖๗๔,๑๙๑,๗๑๑.๑๔</b>

แผนภูมิแสดงข้อมูลการแบ่งประเภทรายรับ ประจำปีงบประมาณ พ.ศ.๒๕๖๘

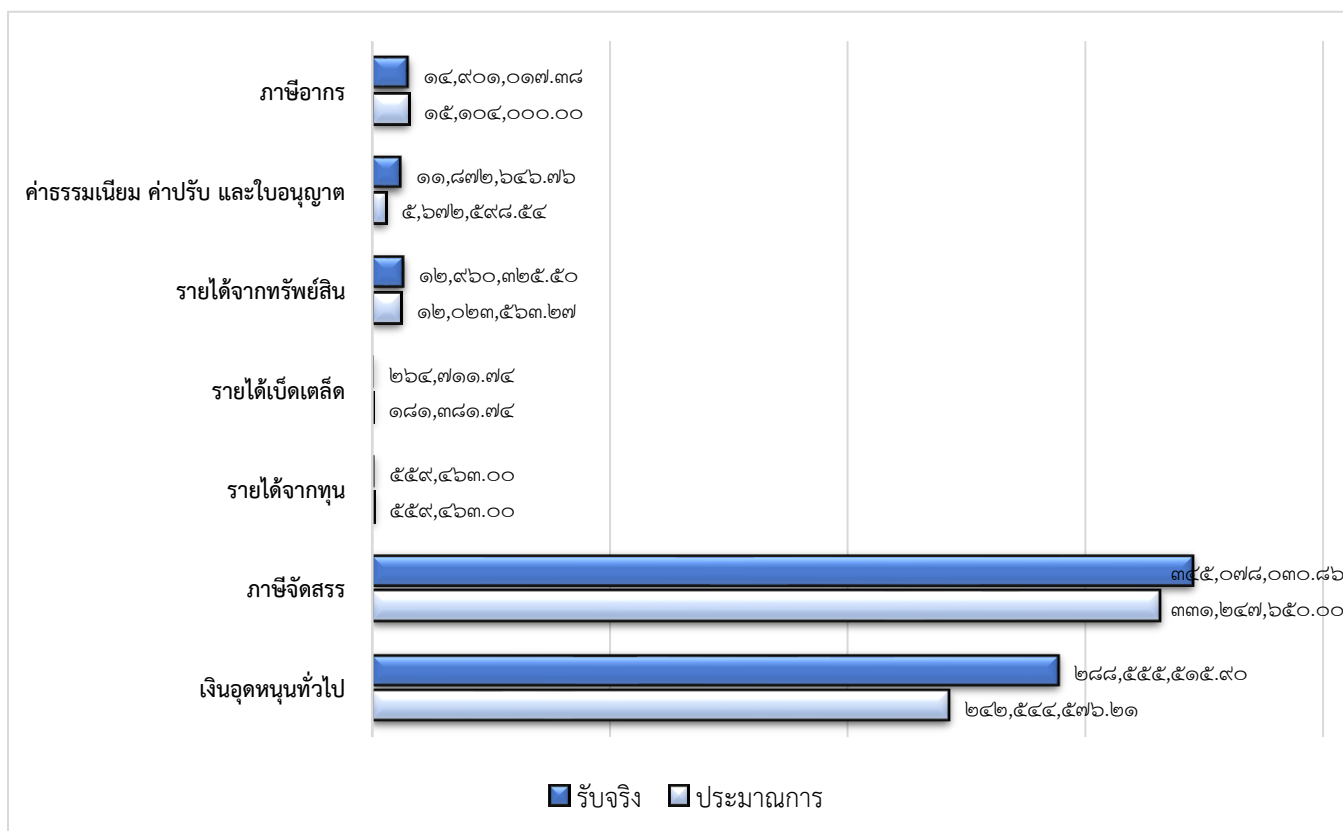

รายจ่าย ประจำปีงบประมาณ พ.ศ. ๒๕๖๘

(ตั้งแต่วันที่ ๑ ตุลาคม ๒๕๖๗ ถึง ๓๐ กันยายน ๒๕๖๘)

ตารางแสดงข้อมูลรายจ่าย ประจำปีงบประมาณ พ.ศ. ๒๕๖๘

รายจ่าย	ประมาณการ	จ่ายจริง
งบกลาง	๓๔,๔๔๗,๑๒๓.๐๐	๓๐,๒๔๒,๘๑๘.๖๔
งบบุคลากร	๒๐๙,๗๗๘,๑๙๖.๐๐	๒๐๘,๑๕๑,๐๖๑.๓๑
งบดำเนินงาน	๒๐๑,๖๒๑,๐๕๗.๐๐	๑๖๗,๖๒๙,๙๑๕.๘๙
งบลงทุน	๑๕๓,๔๒๘,๔๒๖.๐๐	๑๒,๙๙๓,๙๙๑.๗๖
งบเงินอุดหนุน	๔,๓๕๐,๐๐๐.๐๐	๔,๐๘๓,๗๘๐.๐๐
งบรายจ่ายอื่น	๓,๖๗๕,๒๐๐.๐๐	๓,๖๕๑,๘๒๗.๘๙
<b>รวมรายจ่าย</b>	<b>๖๐๗,๓๐๐,๐๐๒.๐๐</b>	<b>๔๒๖,๗๕๓,๓๙๕.๔๙</b>

แผนภูมิแสดงข้อมูลการแบ่งประเภทรายจ่าย ประจำปีงบประมาณ พ.ศ. ๒๕๖๘

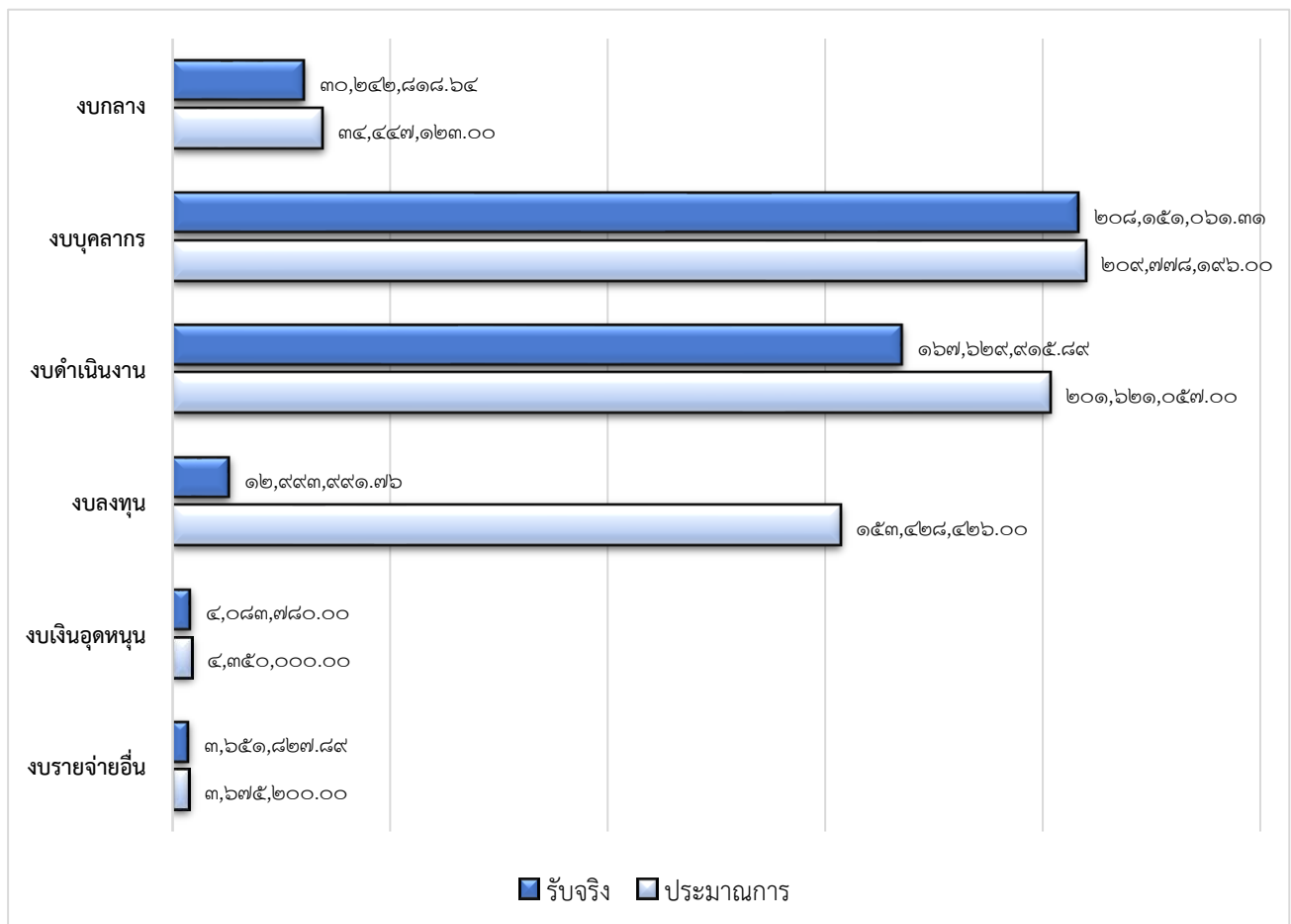

ประจำปีงบประมาณ พ.ศ. ๒๕๖๘

(ตั้งแต่วันที่ ๑ ตุลาคม ๒๕๖๗ ถึง ๓๐ กันยายน ๒๕๖๘)

ตารางแสดงข้อมูลรายจ่ายจำแนกตามแผนงาน/งาน ประจำปีงบประมาณ พ.ศ. ๒๕๖๘

รายจ่ายตามแผนงาน/งาน	ประมาณการ	จ่ายจริง
งบกลาง	๓๔,๔๔๗,๑๒๓.๐๐	๓๐,๒๔๒,๘๑๘.๖๔
งานบริหารทั่วไป	๙๗,๔๒๕,๙๔๙.๐๐	๗๑,๙๐๗,๘๑๓.๙๐
งานวางแผนสถิติและวิชาการ	๑๑,๒๔๑,๕๖๐.๐๐	๑๐,๔๓๐,๔๕๖.๓๕
งานบริหารงานคลัง	๓๔,๔๖๒,๖๓๐.๐๐	๓๒,๖๖๘,๗๗๕.๙๗
งานควบคุมภายในและการตรวจสอบภายใน	๑,๐๗๘,๔๑๐.๐๐	๑,๐๖๙,๙๘๕.๙๐
งานป้องกันและบรรเทาสาธารณภัย	๑๑,๖๗๐,๒๘๐.๐๐	๑,๕๐๕,๗๙๓.๐๐
งานบริหารทั่วไปเกี่ยวกับการศึกษา	๙,๗๖๖,๐๕๕.๐๐	๘,๓๗๙,๔๓๓.๓๓
งานระดับก่อนวัยเรียนและประถมศึกษา	๑๘,๒๕๐,๐๑๐.๐๐	๑๖,๔๕๔,๖๓๑.๗๒
งานระดับมัธยมศึกษา	๒๐,๑๙๙,๙๒๐.๐๐	๑๙,๗๕๐,๑๐๔.๒๑
งานศึกษาไม่กำหนดระดับ	๑๐,๒๗๒,๓๔๐.๐๐	๘,๖๐๘,๐๗๓.๕๑
งานบริหารทั่วไปเกี่ยวกับสาธารณสุข	๕๓,๖๗๖,๗๗๐.๐๐	๕๒,๔๙๓,๖๕๙.๑๒
งานโรงพยาบาล	๙๘,๙๓๐,๙๘๖.๐๐	๙๘,๒๓๑,๗๗๒.๕๐
งานบริการสาธารณสุขและงานสาธารณสุขอื่น	๒๖,๑๐๓,๕๙๕.๐๐	๗,๐๕๕,๑๓๘.๕๙
งานสวัสดิการสังคมและสังคมสงเคราะห์	-	-
งานกำจัดขยะมูลฝอยและสิ่งปฏิกูล	๘๔๙,๗๐๐.๐๐	๘๐๖,๓๘๐.๐๐
งานส่งเสริมและสนับสนุนความเข้มแข็งชุมชน	๓,๔๒๙,๔๘๐.๐๐	๓,๓๑๓,๖๓๐.๐๐
งานบริหารทั่วไปเกี่ยวกับศาสนา วัฒนธรรมและ นันทนาการ	๑,๐๐๗,๖๔๐.๐๐	๘๔๐,๖๕๑.๙๔
งานกีฬาและนันทนาการ	๕,๑๘๐,๒๕๐.๐๐	๔,๖๔๙,๐๐๘.๖๔
งานศาสนาและวัฒนธรรมท้องถิ่น	๗,๒๕๙,๐๒๐.๐๐	๖,๙๙๘,๑๖๐.๐๐
งานวิชาการวางแผนและส่งเสริมการท่องเที่ยว	๓,๒๖๙,๘๕๐.๐๐	๒,๗๕๓,๙๗๔.๖๓
งานบริหารทั่วไปเกี่ยวกับอุตสาหกรรมและการโยธา	๙,๑๑๖,๙๒๐.๐๐	๘,๕๓๖,๒๗๓.๖๗
งานก่อสร้าง	๑๔๙,๕๕๘,๕๑๔.๐๐	๓๙,๙๕๘,๘๑๘.๘๗
งานส่งเสริมการเกษตร	๗๐,๐๐๐.๐๐	๖๕,๐๕๑.๐๐
งานสิ่งแวดล้อมและทรัพยากรธรรมชาติ	๓๓,๐๐๐.๐๐	๓๓,๐๐๐.๐๐
<b>รวมรายจ่าย</b>	<b>๖๐๗,๓๐๐,๐๐๒.๐๐</b>	<b>๔๒๖,๗๕๓,๓๙๕.๔๙</b>

แผนภูมิแสดงข้อมูลรายจ่ายจำแนกตามแผนงาน/งาน ประจำปีงบประมาณ พ.ศ.๒๕๖๘

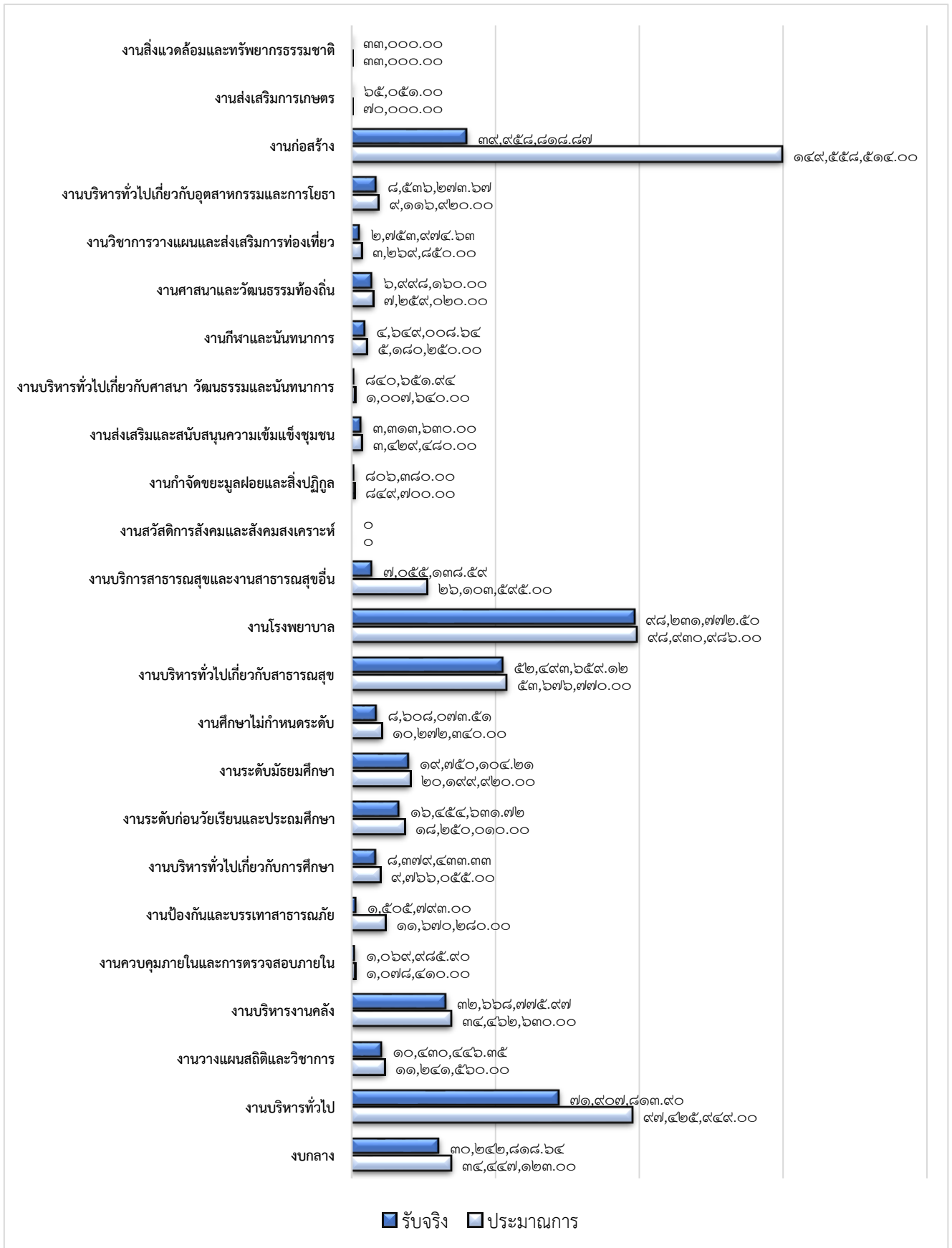

### ๓. ปัญหา อุปสรรค และข้อเสนอแนะ ในการติดตามและประเมินผลแผนฯ

#### ยุทธศาสตร์ที่ ๑ : โครงสร้างพื้นฐานและบริการสาธารณะ

ปัญหาที่พบในยุทธศาสตร์โครงสร้างพื้นฐานและบริการสาธารณะ ได้แก่ งบประมาณจำกัด การขาดความรู้ความเข้าใจของประชาชนในการพัฒนา และการนำแผนไปปฏิบัติจริงยังมีอัตราส่วนที่น้อย ควรส่งเสริมการสร้าง ความเข้าใจและมีส่วนร่วมของประชาชนในการพัฒนา และการส่งเสริมให้ผู้บริหารและสภาองค์การบริหารส่วนจังหวัดให้ความสำคัญกับแผนพัฒนามากขึ้น เจ้าหน้าที่ผู้รับผิดชอบโครงการ ควรมีการชี้แจงรายละเอียดของโครงการ ขอบเขตอำนาจหน้าที่ขององค์การบริหารส่วนจังหวัดลำพูนที่สามารถดำเนินการได้ ให้แก่หน่วยงานเจ้าของพื้นที่ ผู้นำชุมชนและบุคลากรที่เกี่ยวข้องในโครงการนั้นๆ ให้ได้รับข้อมูลอย่างถูกต้อง รวมทั้งรับฟังปัญหา ข้อเสนอแนะจากผู้ที่มีส่วนได้ส่วนเสีย ทั้งนี้เพื่อการปรับปรุงโครงการ/กิจกรรมให้มีประสิทธิภาพยิ่ง ๆ ขึ้นต่อไป

#### ยุทธศาสตร์ที่ ๒ : การศึกษา กีฬาและศิลปวัฒนธรรม ภูมิปัญญาท้องถิ่น

ด้วยปัจจัยด้าน ภูมิ ระเบียบ และข้อบังคับ ด้านการศึกษา ทำให้แผนการศึกษาขาดความยืดหยุ่น ต้องพิจารณาหลายขั้นตอน หลายระดับ แผนที่ต้องนำไปปฏิบัติมีความเร่งด่วน อาจทำให้ส่งผลกระทบต่อ การเรียนการสอน ขาดแคลนบุคลากรทั้งครูผู้สอน และเจ้าหน้าที่ฝ่ายสนับสนุน หน่วยงานที่เกี่ยวข้องควรเพิ่ม การประสานความร่วมมือกันในการดำเนินกิจกรรมโครงการ พร้อมทั้งดำเนินงานและรายงานความสำเร็จ ปัญหาอุปสรรคให้ผู้บริหารทราบ การเพิ่มงบประมาณเพื่อพัฒนาครูผู้สอนให้ได้รับการส่งเสริมการจัดการเรียน การสอนที่เน้นผู้เรียนเป็นสำคัญ การเพิ่มอัตรากำลังครูในแต่ละกลุ่มสาระการเรียนรู้ และแต่ละเอกวิชาให้ เพียงพอตามสัดส่วนนักเรียน ด้านศิลปวัฒนธรรม และภูมิปัญญาท้องถิ่น เพื่อให้เกิดประสิทธิภาพของการ ดำเนินงานในปีงบประมาณถัดไป ควรนำผลการดำเนินงานในปีเดิมเพื่อเป็นแนวทางในการพัฒนาโครงการ ปรับปรุงกิจกรรมเพื่อความสอดคล้องกับเทคโนโลยีที่เปลี่ยนแปลงไป ทั้งนี้เพื่อให้ประชาชนได้รับประโยชน์จาก โครงการเพิ่มขึ้นในทุกๆ ปี

#### ยุทธศาสตร์ที่ ๓ : สาธารณสุขและพัฒนาคุณภาพชีวิต

องค์การบริหารส่วนจังหวัดลำพูน ได้รับการถ่ายโอน โรงพยาบาลส่งเสริมสุขภาพตำบล ตามแผน การกระจายอำนาจให้แก่องค์กรปกครองส่วนท้องถิ่น ที่กำหนดให้กระทรวงสาธารณสุขถ่ายโอนสถานีนอนามัย โรงพยาบาลชุมชนและโรงพยาบาลทั่วไปให้แก่องค์กรปกครองส่วนท้องถิ่นที่มีความพร้อม และในระยะ สุดท้ายให้ถ่ายโอนให้แก่องค์การบริหารส่วนจังหวัด การปฏิบัติตามยุทธศาสตร์ ที่ ๓ ขององค์การบริหารส่วน จังหวัดลำพูน ถือเป็นภารกิจที่จะต้องศึกษา ถึงบริบท อำนาจหน้าที่ โครงการตามยุทธศาสตร์ ควรมีการบูรณา ร่วมระหว่างบุคลากรฝ่ายประสาน และบุคลากรทางการแพทย์ที่เป็นฝ่ายสาธารณสุข ทั้งด้านวิชาการ ด้านความรู้ความเข้าใจต่างๆ เนื่องจาก การติดตามและประเมินผลอย่างสม่ำเสมอจะช่วยติดตามความคืบหน้า ในการบรรลุเป้าหมายและดัชนีชี้วัดต่างๆ เพื่อให้สามารถปรับเปลี่ยนและปรับปรุงได้ตามความจำเป็น ทั้งนี้เพื่อให้การบริการประชาชนให้เป็นไปตามที่ กฎหมาย ระเบียบ และข้อบังคับได้กำหนดไว้

#### **ยุทธศาสตร์ที่ ๔ : เศรษฐกิจสร้างสรรค์ เกษตรปลอดภัยและการท่องเที่ยวอย่างยั่งยืน**

การประชาสัมพันธ์และโครงสร้างพื้นฐาน ขาดการประชาสัมพันธ์ ขาดป้ายบอกทาง และที่ตั้งอยู่นอกเส้นทางการท่องเที่ยวหลัก ทำให้มีนักท่องเที่ยวมาเยือนน้อย ควรมีการพัฒนาคุณภาพและบริการให้ได้มาตรฐาน การพัฒนาเส้นทางการท่องเที่ยวและบริการ เช่น จุดบริการและมัคคุเทศก์ การส่งเสริมการเกษตรตามวิถีชีวิตดั้งเดิมแต่มีการพัฒนาคุณภาพควบคู่กันไป การสนับสนุนเทคโนโลยีและนวัตกรรมสมัยใหม่ และการสร้างเครือข่ายการท่องเที่ยวอย่างยั่งยืน การส่งเสริมการมีส่วนร่วม ส่งเสริมให้เกษตรกรมีความเข้าใจและมีส่วนร่วมในการพัฒนา ส่งเสริมการท่องเที่ยวเชิงอนุรักษ์ ส่งเสริมการท่องเที่ยวที่ไม่กระทบต่อวิถีชีวิตและวัฒนธรรมดั้งเดิม เพื่อให้เป็นแหล่งท่องเที่ยวที่ยั่งยืน การบูรณาการร่วมกับ องค์กรภาครัฐ ภาคเอกชน หรือภาคประชาชน

#### **ยุทธศาสตร์ที่ ๕ : สิ่งแวดล้อมและการป้องกันบรรเทาสาธารณภัย**

ปัญหาสิ่งแวดล้อมทางธรรมชาติความเสี่ยงในการภัยแล้งขาดแคลนแหล่งน้ำ ปัญหาน้ำท่วมน้ำแล้งซ้ำซากความรุนแรงของปัญหามีแนวโน้มเพิ่มขึ้นเป็นที่ประจักษ์ภาครัฐสูญเสียงบประมาณในการแก้ไขปัญหาหมอกควันไฟป่า ประชาชนในพื้นที่จังหวัดลำพูนได้รับความเดือดร้อนจากปัญหาฝุ่นพิษในอากาศในระดับสูงเป็นสาเหตุหลักที่ทำให้เกิดการสะสมของมลพิษในอากาศ ความรุนแรงของปัญหามีแนวโน้มเพิ่มขึ้นเป็นที่ประจักษ์ การเผาที่มีจำนวนมากเกินไปจนควบคุมไม่ได้ จนกลายเป็นปัญหาระดับชาติ มีผลกระทบต่อสุขภาพของประชาชน แนวทางการดำเนินการตามยุทธศาสตร์ดังกล่าว คือสนับสนุนการป้องกันและบรรเทาสาธารณภัยต่างๆ อย่างมีประสิทธิภาพสนับสนุนเครือข่ายอาสาสมัครต่าง ๆ เพื่อรับมือในการป้องกัน บรรเทา และฟื้นฟูเหตุภัยพิบัติรวมทั้งการสนับสนุนเครื่องมือที่จำเป็น และพัฒนาศักยภาพในการปฏิบัติงานในสถานการณ์ภัยสนับสนุนการป้องกันแก้ไขปัญหามอกควันและไฟป่าอย่างมีส่วนร่วม ปัญหาที่เป็นอุปสรรคต่อการดำเนินงานตามยุทธศาสตร์ดังกล่าว คือ การขาดบุคลากรด้านการดำเนินงาน เป็นผลทำให้ประสิทธิภาพของโครงการไม่เป็นไปตามเป้าหมายที่กำหนดไว้

**ภาคผนวก**



คำสั่งองค์การบริหารส่วนจังหวัดลำพูน  
ที่ ๑๐๓๕ / ๒๕๖๗

เรื่อง แต่งตั้งคณะกรรมการติดตามและประเมินผลแผนพัฒนาองค์การบริหารส่วนจังหวัดลำพูน

.....

ตามที่องค์การบริหารส่วนจังหวัดลำพูน ได้แต่งตั้งคณะกรรมการติดตามและประเมินผลแผนพัฒนาองค์การบริหารส่วนจังหวัดลำพูน ตามคำสั่งที่ ๖๗๗/๒๕๖๓ ลงวันที่ ๒๙ เมษายน พ.ศ. ๒๕๖๓ ปรากฏว่า คณะกรรมการดังกล่าว ซึ่งมีวาระการดำรงตำแหน่งคราวละ ๔ ปี และได้ครบวาระการดำรงตำแหน่งแล้ว นั้น

ดังนั้น เพื่อปฏิบัติให้เป็นไปตามระเบียบกระทรวงมหาดไทย ว่าด้วยการจัดทำแผนพัฒนาขององค์กรปกครองส่วนท้องถิ่น พ.ศ. ๒๕๔๘ และแก้ไขเพิ่มเติมถึง (ฉบับที่ ๓) พ.ศ. ๒๕๖๑ ข้อ ๒๘ และข้อ ๒๙ องค์การบริหารส่วนจังหวัดลำพูน จึงแต่งตั้งคณะกรรมการติดตามและประเมินผลแผนพัฒนาองค์การบริหารส่วนจังหวัดลำพูน ประกอบด้วย

๑. นายเขมชาติ สุคันธวงศ์	สมาชิกสภา	เขต ๔ อำเภอเมืองลำพูน	กรรมการ
๒. นายสุรัชย์ ชิตปัญญา	สมาชิกสภา	เขต ๑ อำเภอบ้านโฮ่ง	กรรมการ
๓. นายสุรียัน ปัญญา	สมาชิกสภา	เขต ๑ อำเภอลี้	กรรมการ
๔. นายถวิล ผืนพรม	ผู้แทนประชาคมอำเภอป่าซาง		กรรมการ
๕. นางราตรี สายวังจิตต์	ผู้แทนประชาคมอำเภอบ้านธิ		กรรมการ
๖. ผู้บังคับการตำรวจภูธรจังหวัดลำพูน	ผู้แทนหน่วยงานที่เกี่ยวข้อง		กรรมการ
๗. เกษตรจังหวัดลำพูน	ผู้แทนหน่วยงานที่เกี่ยวข้อง		กรรมการ
๘. หัวหน้าสำนักปลัดองค์การบริหารส่วนจังหวัด			กรรมการ
๙. ผู้อำนวยการกองคลัง องค์การบริหารส่วนจังหวัดลำพูน			กรรมการ
๑๐. ผู้อำนวยการสำนักงานพระพุทธศาสนาจังหวัดลำพูน	ผู้ทรงคุณวุฒิ		กรรมการ
๑๑. ท้องเที่ยวและกีฬาจังหวัดลำพูน	ผู้ทรงคุณวุฒิ		กรรมการ

ให้คณะกรรมการดังกล่าวมีวาระอยู่ในตำแหน่งคราวละ ๔ ปี และอาจได้รับการคัดเลือกอีกก็ได้ และให้คณะกรรมการติดตามและประเมินผลแผนพัฒนาองค์การบริหารส่วนจังหวัดลำพูนมีอำนาจหน้าที่ ดังนี้

(๑) กำหนดแนวทาง วิธีการในการติดตามและประเมินผลแผนพัฒนาองค์การบริหารส่วนจังหวัดลำพูน

(๒) ดำเนินการติดตามและประเมินผลแผนพัฒนาองค์การบริหารส่วนจังหวัดลำพูน

(๓) รายงานผลและเสนอความเห็นซึ่งได้จากการติดตามและประเมินผลแผนพัฒนาองค์การบริหารส่วนจังหวัดลำพูน ต่อนายกองค์การบริหารส่วนจังหวัดลำพูน เพื่อให้นายกองค์การบริหารส่วนจังหวัดลำพูน เสนอต่อสภาองค์การบริหารส่วนจังหวัดลำพูน และคณะกรรมการพัฒนาองค์การบริหารส่วนจังหวัดลำพูน พร้อมทั้งประกาศผลการติดตามและประเมินผลแผนพัฒนาองค์การบริหารส่วนจังหวัดลำพูน ให้ประชาชนในท้องถิ่นทราบในที่เปิดเผยภายในสิบห้าวัน นับแต่วันรายงานผลและเสนอความเห็นดังกล่าว และต้องปิดประกาศไว้เป็นระยะเวลาไม่น้อยกว่าสามสิบวัน โดยอย่างน้อยปีละหนึ่งครั้ง ภายในเดือนธันวาคมของทุกปี

(๔) แต่งตั้งคณะอนุกรรมการหรือคณะทำงานเพื่อช่วยปฏิบัติงานตามที่เห็นสมควร

ทั้งนี้ ตั้งแต่บัดนี้เป็นต้นไป

สั่ง ณ วันที่ ๒๙ พฤษภาคม พ.ศ. ๒๕๖๗

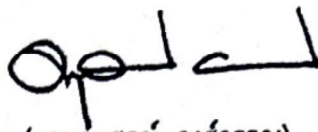

(นายอนุสรณ์ วงศ์วรรณ)

นายกองค์การบริหารส่วนจังหวัดลำพูน



คำสั่งองค์การบริหารส่วนจังหวัดลำพูน

ที่ ๑๓๐๗/๒๕๖๗

เรื่อง แต่งตั้งประธานและเลขานุการคณะกรรมการติดตามและประเมินผลแผนพัฒนา  
องค์การบริหารส่วนจังหวัดลำพูน

ตามที่ได้มีคำสั่งองค์การบริหารส่วนจังหวัดลำพูน ที่ ๑๐๓๕/๒๕๖๗ เรื่อง แต่งตั้งคณะกรรมการติดตามและประเมินผลแผนพัฒนาองค์การบริหารส่วนจังหวัดลำพูน ลงวันที่ ๒๙ พฤษภาคม ๒๕๖๗ ไปแล้วนั้น

เพื่อปฏิบัติให้เป็นไปตามระเบียบกระทรวงมหาดไทยว่าด้วยการจัดทำแผนพัฒนาขององค์กรปกครองส่วนท้องถิ่น พ.ศ. ๒๕๔๘ แก้ไขเพิ่มเติม (ฉบับที่ ๒) พ.ศ. ๒๕๕๔ และ (ฉบับที่ ๓) พ.ศ. ๒๕๖๑ ข้อ ๒๘ และเป็นไปตามมติการประชุมคณะกรรมการติดตามและประเมินผลแผนพัฒนาท้องถิ่นขององค์การบริหารส่วนจังหวัดลำพูน ประจำปีงบประมาณ พ.ศ. ๒๕๖๗ ครั้งที่ ๑/๒๕๖๗ จึงแต่งตั้งประธานและเลขานุการคณะกรรมการติดตามและประเมินผลแผนพัฒนาขององค์การบริหารส่วนจังหวัดลำพูน ดังนี้

- (๑) นายเชมชาติ สุกันธวงศ์ ประธานกรรมการ  
สมาชิกสภาองค์การบริหารส่วนจังหวัดลำพูน เขต ๙ อำเภอเมือง
- (๒) นายพิชัย จาอาบาล กรรมการและเลขานุการ  
หัวหน้าสำนักปลัดองค์การบริหารส่วนจังหวัด องค์การบริหารส่วนจังหวัดลำพูน

ทั้งนี้ ตั้งแต่บัดนี้ เป็นต้นไป

สั่ง ณ วันที่ ๑๑ กรกฎาคม ๒๕๖๗

(นายอนุสรณ์ วงศ์วรรณ)  
นายกองค์การบริหารส่วนจังหวัดลำพูน



คำสั่งองค์การบริหารส่วนจังหวัดลำพูน  
ที่ ๔๐๓ /๒๕๖๘

เรื่อง แต่งตั้งคณะกรรมการติดตามและประเมินผลแผนพัฒนาองค์การบริหารส่วนจังหวัดลำพูน  
แทนตำแหน่งที่ว่าง

ตามที่องค์การบริหารส่วนจังหวัดลำพูน ได้มีคำสั่งที่ ๑๐๓๕/๒๕๖๗ ลงวันที่ ๒๔ พฤษภาคม พ.ศ. ๒๕๖๗ เรื่อง แต่งตั้งคณะกรรมการติดตามและประเมินผลแผนพัฒนาองค์การบริหารส่วนจังหวัดลำพูน โดยให้กรรมการมีวาระอยู่ในตำแหน่งคราวละสี่ปีและอาจได้รับการคัดเลือกอีกก็ได้ นั้น

เนื่องจากคณะกรรมการติดตามและประเมินผลแผนพัฒนาองค์การบริหารส่วนจังหวัดลำพูน ลำดับที่ ๑ - ๓ (สมาชิกสภาองค์การบริหารส่วนจังหวัดลำพูน) ได้ครบวาระการดำรงตำแหน่ง ทำให้องค์ประกอบในสัดส่วนของสมาชิกสภาองค์การบริหารส่วนจังหวัดลำพูน ว่างลง และสภาองค์การบริหารส่วนจังหวัดลำพูน ได้มีมติคัดเลือกสมาชิกสภาองค์การบริหารส่วนจังหวัดลำพูน เพื่อแต่งตั้งเป็นคณะกรรมการติดตามและประเมินผลแผนพัฒนาองค์การบริหารส่วนจังหวัดลำพูน ในคราวประชุมสภาองค์การบริหารส่วนจังหวัดลำพูน สมัยสามัญ สมัยแรก ครั้งที่ ๑ ประจำปี พ.ศ. ๒๕๖๘ เมื่อวันที่ ๑๔ มีนาคม ๒๕๖๘

อาศัยอำนาจตามระเบียบกระทรวงมหาดไทย ว่าด้วยการจัดทำแผนพัฒนาขององค์กรปกครองส่วนท้องถิ่น พ.ศ. ๒๕๔๘ และแก้ไขเพิ่มเติมถึง (ฉบับที่ ๓) พ.ศ. ๒๕๖๑ ข้อ ๒๘ องค์การบริหารส่วนจังหวัดลำพูน จึงยกเลิกคำสั่งข้างต้น เฉพาะลำดับที่ ๑ - ๓ และออกคำสั่งแต่งตั้งคณะกรรมการพัฒนาองค์การบริหารส่วนจังหวัดลำพูน แทนตำแหน่งที่ว่าง ดังนี้

๑. ลำดับที่ ๑ นายสมควร สายเครื่อง สมาชิกสภา อำเภอบ้านธิ
๒. ลำดับที่ ๒ นายวัฒนา กันหาทรัพย์ สมาชิกสภา เขตเลือกตั้งที่ ๑ อำเภอป่าซาง
๓. ลำดับที่ ๓ นายรินทร์ คำสาร สมาชิกสภา เขตเลือกตั้งที่ ๕ อำเภอเมืองลำพูน

โดยให้กรรมการที่ได้รับการแต่งตั้งลำดับที่ ๑ - ๓ มีวาระการดำรงตำแหน่งเท่าระยะเวลาที่กรรมการดังกล่าวเหลืออยู่

ทั้งนี้ ตั้งแต่บัดนี้เป็นต้นไป

สั่ง ณ วันที่ ๒๕ เดือน มีนาคม พ.ศ. ๒๕๖๘

(นายวีระเดช ภูพิสิฐ)

นายกองค์การบริหารส่วนจังหวัดลำพูน



คำสั่งองค์การบริหารส่วนจังหวัดลำพูน  
ที่ ๑๒๓๑ ๒๕๖๘

เรื่อง แต่งตั้งประธานคณะกรรมการติดตามและประเมินผลแผนพัฒนา  
องค์การบริหารส่วนจังหวัดลำพูน

.....

ตามที่องค์การบริหารส่วนจังหวัดลำพูน ได้มีคำสั่ง ที่ ๑๐๓๕/๒๕๖๗ ลงวันที่ ๒๙ พฤษภาคม พ.ศ. ๒๕๖๗ เรื่อง แต่งตั้งคณะกรรมการติดตามและประเมินผลแผนพัฒนาองค์การบริหารส่วนจังหวัดลำพูน และคำสั่งที่ ๑๓๐๗/๒๕๖๗ ลงวันที่ ๑๑ กรกฎาคม ๒๕๖๗ เรื่อง แต่งตั้งประธานและเลขานุการคณะกรรมการติดตามและประเมินผลแผนพัฒนาองค์การบริหารส่วนจังหวัดลำพูน นั้น

เนื่องจากประธานคณะกรรมการติดตามและประเมินผลแผนพัฒนาองค์การบริหารส่วนจังหวัดลำพูนตามคำสั่งที่ ๑๓๐๗/๒๕๖๗ ได้ครบวาระการดำรงตำแหน่งสมาชิกสภาองค์การบริหารส่วนจังหวัดลำพูน เมื่อวันที่ ๑๙ ธันวาคม ๒๕๖๗ และองค์การบริหารส่วนจังหวัดลำพูน มีการแต่งตั้งคณะกรรมการติดตามและประเมินผลแผนพัฒนาองค์การบริหารส่วนจังหวัดลำพูน ในสัดส่วนของสมาชิกสภาองค์การบริหารส่วนจังหวัดลำพูนแทนตำแหน่งที่ว่าง ตามคำสั่งที่ ๔๐๓/๒๕๖๘ ลงวันที่ ๒๕ มีนาคม ๒๕๖๘

คณะกรรมการติดตามและประเมินผลแผนพัฒนาองค์การบริหารส่วนจังหวัดลำพูน ได้มีการประชุมครั้งที่ ๑/๒๕๖๘ เมื่อวันที่ ๑๕ กรกฎาคม ๒๕๖๘ มีมติในที่ประชุมเห็นชอบให้ นายสมควร สายเครื่อง สมาชิกสภาองค์การบริหารส่วนจังหวัดลำพูน เขตอำเภอบ้านธิ เป็นประธานคณะกรรมการติดตามและประเมินผลแผนพัฒนาองค์การบริหารส่วนจังหวัดลำพูน

อาศัยอำนาจตามระเบียบกระทรวงมหาดไทยว่าด้วยการจัดแผนพัฒนาขององค์กรปกครองส่วนท้องถิ่น พ.ศ. ๒๕๔๘ และแก้ไขเพิ่มเติม (ฉบับที่ ๓) พ.ศ. ๒๕๖๑ ข้อ ๒๘ วรรคสอง จึงแต่งตั้ง นายสมควร สายเครื่อง สมาชิกสภาองค์การบริหารส่วนจังหวัดลำพูน เขตอำเภอบ้านธิ กรรมการในคณะกรรมการติดตามและประเมินผลแผนพัฒนาองค์การบริหารส่วนจังหวัดลำพูน เป็นประธานคณะกรรมการติดตามและประเมินผลแผนพัฒนาองค์การบริหารส่วนจังหวัดลำพูน โดยให้มีวาระการดำรงตำแหน่งเท่าระยะเวลาที่กรรมการดังกล่าวเหลืออยู่

ทั้งนี้ ตั้งแต่วันที่ ๑๕ กรกฎาคม พ.ศ. ๒๕๖๘ เป็นต้นไป

สั่ง ณ วันที่ ๕ สิงหาคม พ.ศ. ๒๕๖๘

(นายวีระเดช ภูพิสิฐ)

นายกองค์การบริหารส่วนจังหวัดลำพูน



# องค์การบริหารส่วนจังหวัดลำพูน

LAMPHUN PROVINCIAL ADMINISTRATIVE ORGANIZATION

เลขที่ 125 หมู่ที่ 15 ตำบลป่าสัก

อำเภอเมืองลำพูน จังหวัดลำพูน 51000

